PRESIDÊNCIA DA REPÚBLICA

ARQUIVO NACIONAL

COORDENAÇÃO DE DOCUMENTOS ESCRITOS
SEÇÃO DE DOCUMENTOS DO JUDICIÁRIO E DO EXTRAJUDICIAL

TERMO DE DESCOSTURA E RECOSTURA

NOTAÇÃO: C8.0.APL.1248

FUNDO/COLEÇÃO: TRIBUNAL DE SEGURANÇA NACIONAL

SÉRIE/SUBSÉRIE : APELAÇÃO

CONTEÚDO: Apelante(s): Ex-ofício, Francisco Soares e Ministério Público.
Apelado(s): Francisco Chagas da Silva e outros, Ministério Público e Francisco Soares.

DATA: 24/10/1942

N. FOLHAS/PÁGINAS : 120.

OBS: **Continua em anexo.**

DESCOSTURA	**ATESTANTE(S)**	**RECOSTURA**	**ATESTANTE(S)**

EM: 29/03/2005.

Luziléa Gomes de Azevedo
Supervisora [illegible] Documentos
do Judiciário e do Extra-Judicial - CODES/AN

EM:

EM:

Mauro Lerner Markowald
Coordenador [illegible] Coordenação de
Documentos Escritos

PRESIDÊNCIA DA REPÚBLICA

ARQUIVO NACIONAL

COORDENAÇÃO DE DOCUMENTOS ESCRITOS
SEÇÃO DE DOCUMENTOS DO JUDICIÁRIO E DO EXTRAJUDICIAL

TERMO DE DESCOSTURA E RECOSTURA

NOTAÇÃO: C8.0.APL.1248

FUNDO/COLEÇÃO: TRIBUNAL DE SEGURANÇA NACIONAL

SÉRIE/SUBSÉRIE : APELAÇÃO

OBS:

Fl. 10: O documento encontra-se danificado.
Fl. 21: Livreto "MEIOS DE PROPAGANDA PARA A CAMPANHA ELEITORAL", Capa + 15 fls., 21 a 21-O.
Fl. 28: Folheto "O COMUNISMO CONTRA O BRASIL", Capa + 3 fls., 28 a 28-C.
Fl. 31: Jornal "A RAZÃO", 5 fls., 31 a 31-D.
Fl. 32: Jornal "A REAÇÃO", 2 fls., 32 e 32-A.
Fl. 33: Jornal "A RAZÃO", 2 fls., 33 e 33-A. As folhas encontram-se danificadas.
Fl. 34: Jornal "A OFENSIVA", 6 fls., 34 a 34-E. As folhas encontram-se danificadas com perda de informações.
Fl. 35: Jornal "SÉCULO XX", 3 fls., 35 a 35-B. As folhas encontram-se danificadas com perda de informações.
Fl. 39: 1 fotografia.
Fl. 40: Folheto, 2 fls., 40 e 40-A.
Fl. 41: 1 recorte de jornal.
Fl. 42: 1 recorte de jornal.
Fl. 43: 1 recorte de jornal.
Fl. 68: Livreto "O DISCURSO DE ADOLF HITLER ", Capa + 15 fls., 68 a 68-O.
Fl. 69: Livreto "A FUTURA ECONOMIA MUNDIAL", Capa + 3 fls., 69 a 69-C.
Fl. 71: Folheto "O COMUNISMO CONTRA O BRASIL", 4 fls., 71 a 71-C.
Fl. 72: Jornal "A RAZÃO", 2 fls., 72 e 72-A. As folhas encontram-se danificadas com perda de informações.

A fort

Estes Juiz 37

2492/1

29-6

Fl. fls. 52

JUSTIÇA ESPECIAL

TRIBUNAL DE SEGURANÇA NACIONAL

RIO DE JANEIRO, D.F.

C8. 0. APL
1248

APELAÇÃO Nº 1459
Ex-officio
Apelante: Francisco Soares e Ministerio Publico
Apelado: Francisco Chagas da Silva e outros, M. Publico e Francisco Soares
RELATOR: Juiz Pedro Borges

19 42

N. 2.492
(da Secretaria)

JUIZ:

Comte. Alfredo Miranda Rodrigues

ESCRIVÃO:

Dr. Anôr Margarido da Silva

PROCESSO-CRIME

de

Francisco Chagas da Silva e outros

AUTUAÇÃO

Aos vinte e quatro de outubro de 1942, neste Distrito Federal, em cartório, autuo a denúncia o processo que adiante se segue

O ESCRIVÃO:

Anôr Margarido

Reg. sob. n. 364

no Livro 2 Fls. 73

2492/2

D.E.

Aspuri

1 A

JUSTIÇA ESPECIAL

TRIBUNAL DE SEGURANÇA NACIONAL

RIO DE JANEIRO, D. F.

2492

Ano de 1942

14 indiciados qualificados

Processo n. 2492

Reg. no L. ..... Fls. .....

ACUSADO FRANCISCO CHAGAS DA SILVA e outros

Procedência Ceará

Recebimento em 10 / setembro / 942

Apresentação ao Exmo. Snr. Presidente do Tribunal em 11 / 9 / 942

Vista ao representante do M. P. Eduardo Jara em 12 / 9 / 942

Denúncia em 24 / 9 / 942

Excl. denúncia em 13 / 10 / 942

Arquivamento em ..... / ..... / .....

JUIZ Miranda Rodrigues

Remessa ao Escrivão Margarido em 23 / 10 / 942

Volta à Secretaria em 27 / maio / 943

Sentença de 26 / maio / 943

Registro das decisões no Livro ..... Fls. .....

Observações .....

Proc. n. 2492. 2492/3 1/B.

JUSTIÇA ESPECIAL
TRIBUNAL DE SEGURANÇA NACIONAL

CLASSIFICAÇÃO DO DELITO

O Representante do Ministério Público usando das atribuições do art. 3° do decreto-lei n. 474 e baseado no inquérito policial ora junto, classifica nas penas do art. 3° inciso 26 e incisos 8 e 9 do decreto-lei n. 431, os crimes de: FRANCISCO CHAGAS DA SILVA, DORALICE ~~CHAGAS~~ Viana DA SILVA, JOSÉ RODRIGUES DE LIMA, LUIZ GONZAGA MARQUES, FRANCISCO SOARES e JOÃO CEZAR VIEIRA, qualificados respectivamente a fls.

Os denunciados remanescentes da extinta Ação Integralista Brasileira, conservavam em suas residências, material de propaganda e símbolos daquela instituição proibida por disposição de lei. Articulavam-se atravez de boletins inpressos, fls. e fls., os quais denotavam a preocupação de gerar dúvidas, e apreensões no seio da opinião pública, atribuindo às Autoridades Federais, as mais esdrúxulas e extravagantes atitudes. Visavam assim, concientemente divulgar notícias falsas, com o propósito de aproveitarem-se do confusionismo e da incompreensão instigada em detrimento do Governo do Presidente Getúlio Vargas.

Rio de Janeiro, 24 de setembro de 1942.

Eduardo Jara.

Eduardo Jara,
Procurador do Tribunal de Segurança Nacional.

2492/4

1c

ESTADO DO CEARA

Secretaria de Policia e Segurança Pública

4. 0. 22.463

N.º 3.266

Ref.p-6205.

Sisnando.

Fortaleza. 31 de Agosto de 1942.

Snr. Presidente:

Para os fins devidos, envio a V. Excia., a êste inclusos, os autos do inquérito policial instaurado, no têrmo de Quixadá, dêste Estado, pelo respectivo Delegado Especial, no sentido de apurar se ainda exercem atividades extremistas os antigos asseclas da extinta "Ação Integralista Brasileira" - Francisco Chagas, Pedro Barbosa, José Rodrigues de Lima e outros.

Sirvo-me da oportunidade que se me oferece para hipotecar a V. Excia. o meu subido apreço e distinta consideração.

F. Barros Barreto de Monte

Secretário de Polícia e Segurança Pública.

Ao Exmo. Snr. Dr. F. de Barros Barreto,

M.D. Ministro Presidente do Tribunal de Segurança Nacional.

Rio de Janeiro

2492/5

12

ANO DE 1942

Secretaria de Policia e Segurança Publica

ESTADO DO CEARÁ

N. de ordem 6.205

Natureza do documento Inquerito

Ficha n.

Entrado em 25/8/1942

Data do documento 19/8/1942

Interessado D. Regional

Procedencia Cuixadá

Distribuido a Secção

I. O. 22.451

2492/6

1

POLICIA DO ESTADO DO CEARA;

Delegacia Especial de policia de Quixadá, em 19 de Agosto de 1942.

PROTOCOLADO N.: 6205
Data 25 de Agosto de 1942

AUTOS DE DECLARAÇÕES.

Autuação.

Aos desenove dias do mês de Agosto de mil novecentos e quarenta e dois,(1942), nesta cidade de Quixadá, autúo, na forma da lei e praxe a portaria, os autos de busca e apreensão e os documentos que adiante se vê e que segue.Eu, Hercilio Bezerra de Figueiredo escrivão ad-hoc, que a datilografei assino.

Hercilio Bezerra de Figueiredo

O.ESCRIVÃO.

24921/7

2

POLICIA DO ESTADO DO CEARÁ

Delegacia Especial do termo de Quixadá

Em 19 de Agosto de 194 2.

N.º

Rel.

PORTARIA.

Chegando ao conhecimento desta Delegacía,por denuncias verbais e escritas que os individuos Francisco Chagas,e sua esposa,Pedro Barbosa,José Rodrigues de Lima,Manoel Izaquiel de Oliveira,Luiz Gonzaga Marques,Francisco Raimundo Cavalcante,Francisco Soares,José Pinheiro de Souza,Padre Luiz Braga Rocha ainda professam o integralismo e pregam abertamente a doutrina do eixo;como tambem,há denuncia que alem de serem integralistas,possuem em suas residencias armas e munições,os individuos Francisco Ferreira,Antonio(Apolonio)Fernandes Lima,Francisco Caetano, Juvencio pinto,Ernesto Ferreira e João Cezar Vieira,(vulgo João Paraíba,) nomeio o cidadão Hercilio Bezerra de Figueredo para servir como escrivão ad-hoc no presente inquerito,depois que prestar o compromisso legal, autúe a presente portaría,juntando sucessivamente as demais peças que forem acrescendo,notifique duas testemunhas na forma da lei para procederem autos de busca e apreensão nas residencias dos referidos individuos,em seguida,intime os mesmos para prestarem declarações nesta delegacía em dia e hóra designados,e,bem assim,junte a estes autos os autos de busca e apreensão e mais documentos,objetos e armas que forem apreendidos,seguindo depois os demais termos do processo sob as penas da lei.

CUMPRA-SE.

Walwyr Cavalcante Saldanha
Asp.Oficial-Delegado Especial.

24232/8

3

Termo de compromisso.

Aos dezenove dias do mês de Agosto de mil novecentos e quarenta e dois,(1942), nesta cidade de Quixadá, na delegacia Especial de policia, onde presente se achava, o respectivo delegado Especial, Aspirante Oficial, Wadyr Cavalcante Saldanha, comigo Hercilio Bezerra de Figueiredo, ahi o mesmo delegado deferiu-me o compromisso legal de, bem e fielmente desempenhar as funções de escrivão ad-hoc, no presente inquerito; o que sendo por mim aceito mandou lavrar o presente que ambos assinamos.

Wadyr Cavalcante Saldanha Asp. Of.
Hercilio Bezerra de Figueiredo

CERTIDÃO.

Em cumprimento a portaria retro do Sr.Delegado Especial, certifico que intimei duas testemunhas da forma da lei, e lhe acompanharem, e procederem auto de busca e apreensão, nas residencias dos individuos conforme queixas descriminadas, em seguida,entimei os mesmos: Francisco Chagas, Doralice Viana da Silva, José Pinheiro de Souza, Pedro Barbosa, José Rodrigues de Lima, Manoel Izaquiel de Oliveira, Luiz Gonzaga Marques, Francisco Soares, Francisco Raimundo Cavalcante , Padre Luiz Braga Rocha, João Cezar Vieira, Juvencio Pinto, Antonio Francisco Ferreira, Antonio Fernandes Lima, para prestarem declarações nesta delegacia em dia e hora desiguinadas, faltou ser intimados Francisco Caitano e Ernesto Ferreira por não se encontrarem nesta cidade, e bem assim, ficando os demais cientes: dou fé . Eu, Hercilio Bezerra de Figueiredo, escrivão adhoc, que a datilografei assino e subscrevo. Eu, Hercilio Bezerra de Figueiredo, escrivão adhoc, o escrevi e subscrevo.

249219

4
H75

2492/10

5
~~430~~

Tenente Valdir:

O povo de Quixadá não exige somente a prisão do Sr. Francisco Chagas, quer e impõe que sejam detidos tambem os seguintes individuos que pregam abertamente a doutrina infame do eixo:

José Marrica v. Rodrigues de Lima
Pedro Cardoso v. Barbosa
Manoel da Cordolina v. Isaquiel
Luiz de Tal (Professor) v. Gonzaga.

Viva o Brasil
Luiz Carvalho

Al. Saldanha

2492/11

6
470

Ill.ma Sm. Delegado - Aspirante - Waldyr, Saldanha.

O abaixo assinado, Casado e Comerciante nesta cidade, vem denunciar a V.S.ª ser integralista exaltado, o Comerciante Francisco Raymundo, cujo nome tem passado esquecido e contra quem nenhuma repressão foi levada a efeito.

Quixadá 20 de Agosto de 1942

Leovigildo Barreto

W. Saldanha

2492/12

7

2492/13

8
(H 36)

Queixa apresentada por Luiz Moreira de Carvalho.

Aos vinte dias do mês de Agosto do ano de mil novecentos e quarenta e dois, (1942) nesta delegacia Especial de Policia, onde presente se achava o respectivo delegado Aspirante Oficial Waldyr Cavalcante Saldanha, comigo escrivão ad-hoc, de seu cargo compareceu o cidadão Luiz Moreira de Carvalho e apresentou queixa baseado no dia digo no seguinte: sabedor que na delegacia Especial de Policia desta cidade muita gente tendo vindo denunciar de pessôas reconhecidamente quinta columnista, o denunciante na qualidade de brasileiro, que deseja vê a sua Patria livre desses maus elementos, vem tambem denunciar do Reverendissimo Padre Luiz Braga Rocha como elemento enquadrado dentro dessas mesmas ideias dessorientes. O denunciante assim age, porque tem ouvido, da quasi população digo da quasi totalidade da população que o denunciado apezar de ouvir, sempre que um ato de barbaria que se comete

ul. Saldanha

contra nossa integridade de Patria
ele se regosija a ponto de fa-
zer reuniões em sua casa,
ou no centro Operario do Cir-
culo Catolico, lugar reconheci-
damente como segunda séde
da Acção Integralista Brasi-
leira para as então satis-
fazer os seus instintos de
brasileiro indigno desse nome;
que essa denuncia desaparecerá
com a declaração do denuncia-
do nesta delegacia de que não
é existe; ~~o denunciante~~ assume a in-
teira responsabilidade. E como na-
da mais disse nem lhe foi
perguntado deu-se por findo o
seu depoimento que depois de
lido e achado conforme assi-
na com o delegado Especial. Eu,
Hercilio Bezerra de Figueiredo, es-
crivão ad-hoc, o escrevi.

Waldyr Cavalcante Saldanha — Asp. Oficial

Carvalho

2492/14

9
(1436)

Il.mo Snr. Delegado Especial de Quixadá

O abaixo assinado, solteiro, resi-
dente nesta cidade, requer a V. S. o seguinte:
1º Fazer sindicancias em casas suspeitas porque
queremos crer existir armas e munições.

2º Prender os elementos que fazem parte
do integralismo nas pessoas de Francisco Ferreira
(Ferreirinha) Antonio Apolonio, Francisco Caetano e
Juvencio Pinto, e João Paraiba Ernesto
Ferreira

Viva o Brasil, o abaixo

Thomaz Gomes da Silva

Antonio Apolonio chama-se Antonio Fernandes Lucio.

W. Saldanha

2492/15

10

2492/16

POLICIA DO ESTADO DO CEARÁ

DELEGACIA Especial de Policia de Quixadá,

AUTO DE declarações PRESTADAS por Francisco Chagas da Silva.

Aos desenove dias do mês de Agosto do ano de mil novecentos quarenta e dois (1942) nesta cidade de Quixadá, na DELEGACIA onde pelas dezesseis horas, se achava o respectivo Delegado, Asp. of. Waldyr Cavalcante Saldanha, com ijo Escrivão desta Repartição, ao fim nomeado ad-hoc, compareceu de ordem da sobredita autoridade,

e a el foram feitas as seguintes perguntas, ás quaes deu o mesmo as respostas que adiante seguem:

Perguntando-lhe ainda o Delegado—QUAL O SEU NOME, IDADE, ESTADO CIVIL, PROFISSÃO, FILIAÇÃO, NATURALIDADE, RESIDENCIA, E SE SABE LER E ESCREVER:

Respondeu chamar-se Francisco Chagas da Silva

com quarenta e um anos de idade,

Estado Civil: casado.

Profissão: Padeiro.

filho de Antonio José da Silva, e de Thereza de Jesus Silva.

natural de Quixadá, deste Estado.

w. Saldanha

residente: nesta cidade.

e sabe lêr e escrever.

Perguntando-lhe ainda o Delegado — QUANDO, ONDE E COMO SE DEU O FACTO DE QUE TRATA O PRESENTE INQUERITO,

Respondeu que: conserva ainda o ideal de Integralista; que possui a camiza vêrde; que tendo em sua sala o retrato de seu chefe Plinio Salgado e o seu vestido em uma camiza vêrde circulado por quatro Sigmas, tendo ainda um caixão cheio de jornais Integralista (Varios numeros da A' Razão e A' Ofensiva); que os retratos e jornais foram apreendidos hoje ás dezeseis e meia ~~horas, em~~ deligencia feita pela Policia em sua residencia; que sendo mais lhe perguntado se frequenta sessões ou pratica a doutrina Integralista, respondeu que não, por ser permetido pelo governo; que particularmente

2492/17

12

ainda conserva ás mesmas Ideias. E como nada mais disse nem lhe foi perguntado deu-se por findo as suas declarações que depois de lido e achado conforme assina com o delegado Especial. Eu Hercilio Bessa de Figueiredo, escrivão ad-hoc, o escrevi.

Waldyr Cavalcante Saldanha Asp. Oficial.
Francisco Chagas de Silva
Hercilio Bessa de Figueiredo
Escrivão ad-hoc.

2492/18

13

POLICIA DO ESTADO DO CEARÁ

DELEGACIA Especial de Policia de Quixadá.

AUTO DE declaração PRESTADAS por Doralice Viana Silva

Aos dezenove dias do mês de Agosto do ano de mil novecentos quarenta e dois (1942) nesta cidade de Quixadá, na DELEGACIA onde pelas dezesseis e quinze horas, se achava o respectivo Delegado, Asp. of. Waldyr Cavalcante Saldanha, com igo Escrivão desta Repartição, ao fim nomeado ad-hoc, compareceu de ordem da sobredita autoridade,

e a el foram feitas as seguintes perguntas, ás quaes deu o mesmo as respostas que adiante seguem:

Perguntando-lhe ainda o Delegado—QUAL O SEU NOME, IDADE, ESTADO CIVIL, PROFISSÃO, FILIAÇÃO, NATURALIDADE, RESIDENCIA, E SE SABE LER E ESCREVER:

Respondeu chamar-se Doralice Viana Silva

com trinta anos de idade,

Estado Civil: casada

Profissão: domestica

filho de Vicente Viana Araujo e de Maria Nazareth natural de Quixadá, deste Estado.

W. Saldanha

residente: nesta cidade.

e sabe lêr e escrever.

Perguntando-lhe ainda o Delegado — QUANDO, ONDE E COMO SE DEU O FACTO DE QUE TRATA O PRESENTE INQUERITO,

Respondeu que: é sentença do senhor Francisco Chagas da Silva, e que ainda conserva o mesmo Ideal Integralista e que possui ainda a camisa Verde; que não frequenta nenhuma sessão; que a camiza Verde foi apreendida conjuntamente com a de seu marido a mesma hora. E como nada mais disse nem lhe foi perguntado, deu-se por findo as suas declarações que depois de lido e achada conforme assina com o delegado Especial. Eu, Hercilio Bessa de Figueiredo, escrivão ad-hoc, o escrevi.

Waldyr Cavalcante Saldanha Asp. Oficial.
Doralice Viana Silva.
Hercilio Bessa de Figueiredo

2492/19
Escrivão ad hoc.

14
H35

2492/20

15

Auto de busca e apreensão.

Aos dezenove dias do mês de Agosto do ano de 1942, nesta cidade de Quixadá, na casa á rua da Irrigação, onde pelas dezeseis e meia horas, foi vindo o Delegado Especial de Policia, Aspirante Oficial-Waldyr Cavalcante Galdanha, comigo escrivão ad-hoc, do seu cargo, e as testemunhas Antonio Pereira Pinto e Luiz Valentin de Almeida, no fim assinadas, ahi a autoridade procedeu um auto de busca na referida casa de propriedade de Francisco Chagas da Silva, onde encontraram o seguinte: duas (2) camizas vêrdes, uma fotografia de Plinio Salgado, um retrato do referido individuo circulado / por quatro sigma, um papelão com um sigma, e varios numeros dos jornaes A Razão, a Ofensiva e a Reação varios boletins de propaganda Integralista e outros artigos recortado de jornaes, mandou o delegado apreendê-los para os fins da lei. para constar lavro este auto, que vai devidamente assinado; dou fé. Eu, Hercilio Bezerra de Figueiredo, escrivão adhoc, que a datilografei assino e subscrevo. Eu, Hercilio Bezerra de Figueiredo, escrivão ad-hoc, o escrevi.

Waldyr Cavalcanti Galdanha Asp. Of.

Antonio Pereira Pinto

Luiz Valentim de Almeida

Hercilio Bezerra de Figueiredo.

Escrivão ad-hoc.

PÁGINA EM BRANCO

2492121

ACÇÃO INTEGRALISTA BRASILEIRA

SECRETARIA NACIONAL DE PROPAGANDA

Meios de Propaganda

para a

Campanha Eleitoral

W. Saudade

INDICAÇÕES ÁS SECRETARIAS DE PROPAGANDA - PROVINCIAES MUNICIPAES E DISTRICTAES

2492|21-A

INDICE

	Pagina
Explicação	1
① Direito de Propaganda	5
Meios de propaganda de custeio barato	6
Demonstrações collectivas	6
Propaganda a ser feito por grupos organisados	12
Propaganda individual	17
Propaganda material	18
Meios de propaganda de custeio mais dispendioso	20
Propaganda no dia do pleito	23
Phrases de propaganda	27

EXPLICAÇÃO

Afim de orientar o trabalho das S. P. P.,S. M. P. e S. D. P., na propaganda integralista ás proximas eleições, tornando-o mais facil e dando-lhe maior efficiencia, a S. N. P. organisou as presentes indicações, que deverão ter a maior divulgação possivel, chegando ao conhecimento de todos os Camisas-Verdes que exercem cargos nas Secretarias de Propaganda, assim como dos integralistas em geral.

Bem sabendo que a maior difficuldade a enfrentar é a deficiencia de recursos, procuramos expor um grande numero de meios de propaganda, cujo custeio é barato, mas que deverão produzir optimos resultados, dependendo a sua realisação, apenas, do esforço, actividade, capacidade de trabalho e dedicação dos integralistas.

Por esse motivo e para maior facilidade na consulta do presente folheto, dividimos em duas partes, os meios de propaganda indicados :

a) meios de propaganda de custeio barato;

b) meios de propaganda de custeio mais dispendioso.

Será, pois, muito simples aos nucleos, verificarem qual a propaganda que poderão executar, conforme os pormenores aqui fornecidos e realisar algo productivo para divulgação de nossas idéas, embora disponham de poucos recursos.

Fornecemos, ainda, instrucções para a propaganda no dia do pleito, cousa de grande importancia e que todos os nucleos deverão organisar com o maior cuidado, pois muito contribuirá nos resultados eleitoraes.

Fizemos a indicação de todos os meios de propaganda que nos occorreram, desde os mais habituaes até alguns menos usados, porem efficientes.

Não pretendemos que os S. P. se cinjam apenas a estas indicações. Elles teem autoridade para crear e realisar a propaganda que julgarem opportuna ou util, embora não esteja mencionada neste folheto. O nosso intuito, como já dissemos, é facilitar e tornar mais efficiente o seu trabalho, systematisando as actividades. Nunca, porem, suffocal-as.

Estamos certos de que todos os Secretarios de Propaganda, Provinciaes, Municipaes e Districtaes, muito poderão fazer com o material que aqui lhes fornecemos e não pouparão esforços e enthusiasmo na campanha em que ora nos empenhamos, para victoria do nosso Movimento e grandeza do Brasil.

2492/21-B

O DIREITO DE PROPAGANDA

A Acção Integralista Brasileira tem garantido pela Constituição da Republica o mais amplo direito de propaganda, pois que é um partido politico de ambito nacional e está devidamente registrado no Tribunal Superior de Justiça Eleitoral.

Achamos opportuna a transcripção dos trechos constitucionaes referentes a esse assumpto, para que as Secretarias de Propaganda, Provinciaes, Municipaes e Districtaes, os nucleos e todo e qualquer integralista, saibam onde se fundamenta o seu direito, ao exercerem a propaganda e possam, dentro da Lei, revidar o arbitrio dos adversarios e autoridades que nos quizerem tolher esse direto.

CONSTITUIÇÃO FEDERAL DE 16 DE JULHO DE 1934

ART. 113. — A Constituição assegura a brasileiros e a estrangeiros residentes no paiz, a inviolabilidade dos direitos concernentes á liberdade, á subsistencia, á segurança individual e á propriedade, nos termos seguintes :

1)—Todos são iguaes perante a lei. *Não haverá privilegios, nem distincção, por motivo de* nascimento, sexo, raça, profissões proprias ou dos paes, classe social, riqueza, crenças religiosas ou *ideias politicas;*

2)—Ninguem será obrigado a fazer, ou deixar de fazer alguma coisa, senão em virtude da lei.

4)—*Por motivo de convicções philosophicas, politicas ou religiosas, ninguem será privado de qualquer dos seus direitos, salvo o caso do art. 111, lettra b. (*).*

(*) Art. 111. Perdem-se os direitos politicos:

b) pela isenção de onus ou serviço que a lei imponha aos brasilieros,quando obtida por motivo de convicção religiosa, philosophai uo politica

9)—*Em qualquer assumpto é livre a manifestação do pensamento, sem dependencia de censura,* salvo quanto a espectaculos e diversões publicas respondendo cada um pelos abusos que commetter, nos casos e pela forma que a lei determinar. Não é permittido o anonymato. E' assegurado o direito de resposta. A publicação de livros e periodicos independentes de licença do poder publico. Não será porem, tolerada propaganda de guerra ou processos violentos para subverter a ordem politica ou social.

11)-*A todos é licito se reunirem sem armas, não podendo intervir a autoridade senão para assegurar ou restabelecer a ordem publica.* Com este fim, poderá designar o local onde a reunião se deve realizar, contanto que isso não a impossibilite ou frustre.

A Constituição está em pleno vigor, pois foi suspenso o Estado de guerra, desde o dia 16 de Julho do corrente anno.

MEIOS DE PROPAGANDA DE CUSTEIO BARATO

Os meios de propaganda que indicamos a seguir, conforme já dissemos, podem ser postos em execução com os recursos normaes dos nucleos, ou, no maximo, com um pequeno esforço a mais que, neste importante momento, os Integralistas não poderão deixar de fazer, para grandeza de nosso Movimento e salvação do Brasil.

Dependem mais de actividade, trabalho e dedicação, cousas que, certamente, não nos faltarão.

DEMONSTRAÇÕES COLLECTIVAS:

BANDEIRAS

As bandeiras são um meio de propaganda importantissimo. Os Chefes Provinciaes devem organisal-as, fazendo com que sigam das capitaes aos municipios, de modo a não ficar um só local das provincias respectivas que deixe de receber a palavra integralista. Os Chefes Municipaes e Districtaes, igualmente, devem fazer percorrer todo o territorio sob sua chefia, realizando, ainda, bandeiras aos nucleos visinhos, pois o enthusiasmo é sempre maior quando ha encontro com Companheiros de outros logares.

 2492|21-C

As bandeiras deverão ter dupla actividade. Em primeiro lugar a parte referente aos proprios integralistas, isto é, visitas aos outros nucleos, sessões integralistas, etc., de modo a animar os camisas-verdes e auxilial-os no trabalho interno.

Em segundo lugar, a parte de propaganda, propriamente dita, isto é, a que se destina aos não integralistas. Para a realização dessa segunda parte, as bandeiras organisarão comicios, passeiatas, sessões, etc., seguindo as instrucções que damos para esses meios de propaganda.

COMICIOS

Em pleno vigor como está a Constituição, os Integralistas teem o direito de realizar os comicios que desejarem.

E' um dos melhores meios de propaganda nas campanhas eleitoraes, sendo preciso não esquecer, porém, que devem ser feitos para não Integralistas.

Nada nos adiantará uma assistencia composta apenas de camisas-verdes, pois esses já estão conquistados e doutrinados e o fim da propaganda é adquirir novos adeptos e novos votos. *Por isso deve-se fazer, com bastante antecedencia, uma forte propaganda, afim de despertar interesse e curiosidade na população, para que a assistencia não integralista seja vultosa.* Um comicio com pouca gente terá falhado e os nossos adversarios explorarão esse facto, em prejuizo de nossa propaganda. Deve-se effectuar grande distribuição de convites, entregal-os de casa em casa, fazer chamados telephonicos, publicar avisos nos jornaes, etc.. Constitue um bom annuncio, collocar, dias antes da realização, uma faixa de panno esticado, no local onde se fará o comicio, annunciando o mesmo e convidando a população.

Os comicios podem ser em praça publica ou em recinto fechado. Os primeiros dão muito melhores resultados. Devem ser escolhidos locaes onde haja grande affluencia publica ou densidade de população.

Um bom meio de atrahir assistentes é realizar, antes do inicio, um desfile dos athletas da Secretaria de Educação, ou uma passeiata, passando pelos pontos mais movimentados, e levando-se cartazes convidando a população para assistir o comicio.

Quando forem realizados em recinto fechado, não devem ser escolhidas nossas sédes, pois assim não teremos comicios, mas reuniões integralistas. Os logares devem ser deixados para as pessoas extranhas.

O ambiente dos comicios precisa ser preparado de modo a não haver excesso de apparato no serviço de ordem ou desconfiança por parte dos camisas-verdes em relação aos assistentes não integralistas, para evitar-se que esses se sintam constrangidos ou receiosos pois é preciso não esquecer que as pessoas ainda não absorvidas pelo nosso meio, e que não teem parentes ou amigos já integralistas para as approximarem, são sempre timidas ao primeiro contacto.

Os oradores devem ser muito bem seleccionados, pois precisam estar equidistantes dos conferencistas e dos demagogos.

Nem muito frios, calmos, nem exaggerados, vasios. E' preciso terem em mente que comicio não é reunião doutrinaria. A massa amorpha que constitue a assistencia dos comicios, não será conquistada nem ficará interessada se lhe fôr feita apenas uma exposição doutrinaria. O que a empolga é o facto politico, os assumptos que lhe dizem respeito directamente e isso em linguagem á altura de sua comprehensão. As comparações são indispensaveis. Os themas dos discursos devem ser escolhidos, por conseguinte, de accordo com o local e o meio. Para a exposição da plataforma integralista, devem ser tomados como base o "Manifesto de Outubro" e o Manifesto-Programma". Recommendamos que sejam evitados ataques nominaes aos adversarios, bem como a imputação aos mesmos de dehonestidades e outros actos deprimentes, que não se podem provar, reduzindo-se, assim, a simples maledicencia que impressiona muito mal os assistentes.

Os apartes serão respondidos sem violencia ou intolerancia, e o aparteante não deve ser tratado de modo hostil, pois nossos comicios precisam ter a maior liberdade.

A duração dos comicios não deve passar de uma hora e meia, pois a assistencia ficará fatigada. O numero de oradores será limitado, falando cada um o tempo que lhe for determinado.

2492/21-D

O serviço de ordem deve ser dirigido por uma só pessôa, que escolherá os auxiliares julgados necessarios, usando esses um distinctivo especial.

Os camisas-verdes que desconfiarem de qualquer assistente, ou notarem algum acto de provocação, chamarão um agente da ordem, que se encarregará do caso. Os agentes receberão instrucções previas do Chefe do serviço, e serão responsaveis perante o mesmo, pelo que fizerem.

Os integralistas precisam comprehender que nossos inimigos vão adoptar a politica de procurar perturbar a ordem, para fazer escandalo contra nós pelos jornaes, atemorizando os curiosos e sympathizantes que se ausentarão de nossos comicios, com receio de conflictos. Por isso o serviço de ordem deve ser feito com muito cuidado, para afastar-se os provocadores sem que elles consigam realizar seus propositos de tumultuar a reunião.

Durante os comicios deverão ser exhibidos paineis, taboletas, etc., com palavras de propaganda e feita distribuição de impressos e de "Manifesto-Programma".

Os comicios não devem ter protocollo pois não são sessões integralistas, sendo sufficiente cantar o Hymno Nacional ao terminar.

Como precaução, deve-se communicar ás autoridades a realização dos comicios, as quaes não poderão negar consentimento, nem "intervir senão para assegurar ou restabelecer a ordem publica. Com este fim poderão designar o local onde a reunião se deve realizar, contanto que isso não a impossibilite ou frustre". (Cons. Federal, art. 113, nº 11). Se as autoridades pretenderem designar um local longinquo, onde não haja habitantes ou realizar exhibição bellica, sob o pretexto de garantia da ordem, mas com o fim real de afugentar os assistentes, os integralistas deverão protestar contra isso e, se não forem attendidos, recorrer á Justiça Eleitoral, pois essas medidas vizam "impossibilitar ou frustrar" o comicio, cousa que o artigo da Constituição acima citado, prohibe terminantemente.

COMMEMORAÇÕES

A presença dos Integralistas nas commemorações civicas ou a iniciativa dessas solemnidades pelos mesmos, quando as autoridades não o fizerem, attrahe sympathias para o nosso Movimen-

to, demonstrando a vitalidade e espirito nacionalista do mesmo. Como ha sempre affluencia publica a essas commemorações, os distribuidores de nossa propaganda terão uma opportunidade para agir.

CONCENTRAÇÕES

Consistem na reunião de camisas-verdes de diversas localidades, em um ponto onde se deseja fazer maior propaganda. A movimentação que occasionam desperta interesse, pois o lugar fica cheio de integralistas dos outros nucleos, que se espalham pelos cafés, pelas ruas, etc. As concentrações dão grande impulso na propaganda, em lugares onde o movimento está fraco. Por isso devem ser promovidas onde o numero de integralistas fôr pequeno e insufficiente para que sozinhos façam a propaganda. As concentrações fornecem elementos para a realização de desfiles, passeatas, e comicios. E' conveniente transportar cartazes, etc., para serem exhibidos durante a viagem, ou nas cerimonias realizadas.

DESFILES

Constituem um meio de propaganda excellente. Exercem uma forte impressão sobre os assistentes, pela massa, pelo conjuncto, pelo apparato, pela demonstração de força. Os desfiles attrahem o povo, causando grande impressão a ordem, a disciplina. Deve ser organisado, portanto, o maior numero de desfiles durante a campanha eleitoral. O interesse da propaganda requer que os desfiles apresentem sempre uma massa importante de camisas-verdes, para que o numero impressione. A organisação dos desfiles será dirigida pela Secretaria de Educação.

Tambem de grande effeito são os desfiles de Plinianos. Patenteam a obra educativa e disciplinadora do Integralismo, que desse modo vae aos corações dos paes, por intermedio dos filhos. Para a propaganda eleitoral directa, alguns Plinianos poderão levar cartazes com phrases allusivas. Exemplos:" As gerações futuras querem Plinio Salgado para presidente". "Só a victoria do Integralismo garantirá ás crianças de hoje um futuro tranquillo". "Dae a vossos filhos uma Patria Forte e respeitada. Votae no Integralismo". "Defendei vossas Familias. Votae no Integralismo". "Defendei vossos Filhos do que está acontecendo na Hespanha. Votae no Integralismo", etc. Os Plinianos podem rufar os tambores, o que chama grande attenção...

2492|21-E

FESTIVAES DE CARIDADE

Para dar publicidade á obra de assistencia social do Integralismo, e á sua preoccupação com esses problemas, poderão ser organizados festivaes de caridade, em beneficio de qualquer estabelecimento philantropico das localidades, patrocinados pelos nucleos integralistas. Isso trará opportunidade para os camisas-verdes approximarem do Integralismo um grande numero de pessoas. Em primeiro logar os dirigentes desses estabelecimentos, depois, pessôas não integralistas que serão convidadas a collaborar na organização dos festivaes, nos numeros artisticos, etc. Ainda, na vendagem dos bilhetes e ingressos, os integralistas, indo de casa em casa, entrarão em contacto com pessoas não integralistas. E devido á finalidade do festival, essas não se esquivarão de collaborar com os camisas-verdes, que muito lucrarão com a sympathia que essas iniciativas despertarão.

Nas approximações a que os festivaes darão opportunidade, os integralistas terão sempre occasião de realisar sua propaganda, conseguindo votos e certamente inscripções de pessôas que melhor conhecerão a sinceridade, a fé dos camisas-verdes, que trabalham por um grande Brasil. *E' claro que o successo dessa iniciativa dependerá da propaganda que della se fizer antes, pela imprensa, radio, boletins, etc.*

PARADAS DE AUTOMOVEIS, MOTOCYCLETAS, BICYCLETAS, ETC.

Consta em organizar paradas dos vehiculos acima, com o maior numero possivel, nos dias e pelos logares de maior affluencia publica. Os vehiculos levarão grandes cartazes allusivos, convidando o povo a votar no Integralismo e contendo phrases de propaganda. O ruido das businas attrahirá grande attenção.

E' barato esse meio de propaganda, porque a parada será feita pelos integralistas que possuem os vehiculos, gastando-se apenas o valor dos cartazes, taboletas, etc. De dentro do vehiculo serão atirados folhetos pequenos, boletins, etc.

PASSEATAS

As passeatas differem dos desfiles, na inobservancia de ordem unida. São de bom effeito na propaganda, pois o povo se in-

corpora ás mesmas, formando grandes contingentes. E' um expediente habil preceder os comicios de passeatas, pois vão arrebanhando populares que depois serão assistentes daquelles. As passeatas á noite poderão ser illuminadas com tochas. E' o que mais se conhece por "marche aux flambeaux". Devem ser levados cartazes com phrases de propaganda. (Vêr em appendices innumeras phrases de propaganda).

Podem-se cantar hymnos e marchas integralistas, que animarão os manifestantes e chamarão a attenção.

PROVAS DESPORTIVAS

A' semelhança dos festivaes, porém dirigidas a outra classe da população, os nucleos poderão patrocinar provas desportivas, na qual tomarão parte todas as pessôas que o desejarem, integralistas ou não. E' necessario despertar o interesse da população, mediante uma forte propaganda anterior, afim de attrahir grande assistencia, obter o comparecimento de representantes dos jornaes, etc. Os integralistas comparecerão de camisa-verde e os athletas que tomarem parte nas provas, com o uniforme integralista regulamentar.

Esse meio de propaganda tem sido praticado com successo em algumas provincias. Durante o decorrer das provas, os camisas-verdes distribuirão impressos, boletins, cedulas, etc.

REUNIÕES DOUTRINARIAS

As reuniões doutrinarias habituaes de cada nucleo, fazem parte da propaganda durante a campanha eleitoral. Os oradores abordarão themas referentes á campanha e os integralistas procurarão convidar o maior numero de pessôas não integralistas, ás quaes se distribuirão boletins de propaganda e, no momento opportuno, cedulas eleitoraes. As reuniões continuarão a ter todo o protocollo integralista.

PROPAGANDA A SER FEITO POR GRUPOS ORGANISADOS

CHAMADAS PELO TELEPHONE

Consiste esse meio de propaganda em dividir o territorio respectivo em diversas zonas, ficando cada uma das zonas a cargo

2492|21-F

de um determinado numero de integralistas, que assumem o compromisso de fazer um certo numero de ligações telephonicas, abrangendo todos os assignantes da zona que lhes competir. Esse serviço pode ser organizado em caracter permanente, de modo que os camisas-verdes a elle pertencentes, ao receberem qualquer ordem, já sabem que têm de fazer tantos chamados, para os telephones de sua zona. Por esse meio pode-se attrahir a curiosidade de milhares de pessôas para comicios, solemnidades, desfiles, etc., ou fazer propaganda eleitoral. As phrases deverão ser curtas e expressivas.

Nas vesperas das eleições deve-se fazer um serviço especial de chamadas telephonicas, para dizer ás pessôas que votem no Integralismo.

COLLAGEM DE PEQUENOS IMPRESSOS

A impressão de pequenos impressos, com poucas palavras, poderá ser feita por todos os nucleos. Para que permaneçam durante muito tempo chamando a attenção do povo, serão collados nos postes, nas paredes, enfim em todos os lugares onde não fôr habitual a collagem de propaganda. Pelo tamanho pequeno, o trabalho de collagem é facil e rapido, podendo ser realizado em logares visiveis e onde será difficil arranca-los.

DISTRIBUIÇÃO DE BOLETINS, IMPRESSOS, ETC.

Cada camisa-verde deve ser um distribuidor de impressos de propaganda integralista. Mas além desse serviço individual, os *nucleos devem organizar serviço de distribuição*, para que em todos os logares chegue a propaganda do Sigma. Serão formados grupos, com territorio determinado, onde aquelles terão a responsabilidade da distribuição. Nas casas, nas portas de Igrejas, cinemas, nas ruas, praças, enfim em todos os logares deverão agir os distribuidores. E' conveniente a leitura diaria do Boletim Eleitoral, para remessa de propaganda aos eleitores inscriptos, cujos nomes sahem publicados. Esse serviço obtem mais efficiencia dividindo-se o territorio respectivo em zonas, cabendo cada zona a um grupo, que fará o levantamento da mesma, tornando rapida e extensa a distribuição.

2492|21-G

Taboleta

Cartazes ambulantes

DISTRIBUIÇÃO DE CEDULAS ELEITORAES

Esse trabalho poderá attingir grande efficiencia, com o traquejo adquirido na distribuição de folhetos. *E' importantissimo.* As cedulas deverão ser impressas em quantidade enorme, para que cheguem a todos os lugares. Para a distribuição, poderão ser utilizadas sobrecartas com uma phrase de propaganda na face destinada ao endereço. Essa phrase será sempre de accordo com o meio onde se vá fazer a distribuição. Por exemplo: nas portas das Igrejas: "POR DEUS, PELA PATRIA, PELA FAMILIA, votae no Integralismo". Nas casas residenciaes: "SO' O INTEGRALISMO EXTINGUIRA' DEFINITIVAMENTE O COMMUNISMO. Votae nos Camisas-verdes". No commercio: "SO' O INTEGRALISMO TRARA' TRANQUILLIDADE E PAZ PERMANENTE A' SOCIEDADE BRASILEIRA. Votae no Integralismo".

Nas vesperas do pleito deve ser feito um intenso serviço de distribuição de cedulas, por meio dos grupos, para que ellas cheguem a todos os logares. O Boletim Eleitoral, publicará algum tempo antes das eleições, a relação de todos os eleitores aptos a votar. De posse dessa relação, deve-se fazer com que cheguem nossas cedulas ao maior numero possivel de eleitores. E' uma bôa medida tambem publicar pela imprensa, nos dias que precedem o pleito, a relação dos logares, indicando rua, numero, telephone, etc., onde se poderão obter cedulas integralistas.

PARADAS DE CARTAZES AMBULANTES

E' um meio de propaganda muito usado em outros paizes, mas que ainda não foi empregado no Brasil, devendo, por isso, chamar grande attenção. Como se vê pelo cliché que publicamos, consiste o cartaz ambulante em dois rectangulos de papelão de tamanho proporcional ao tronco de um homem, ligados por dois cadarços, tiras de couro ou outro qualquer material, sufficientemente afastados para que fique entre os mesmos a cabeça de uma pessôa, que transportará os cartazes e, devendo ser bastante compridos para que estes cahiam naturalmente ao longo do corpo. O desenho mostra claramente como ficarão os cartazes. Nesses se escreverão phrases de propaganda, convite para se votar no Integralismo, annuncio de comicios, sessões, etc., tanto no da frente como no que ficará nas costas.

2492|21-H

Taboleta

Os camisas-verdes construirão diversos desses cartazes e farão paradas com os mesmos, nos pontos de maior movmiento.

Em outros paizes, como já dissémos, é uma propaganda muito usada e levada a effeito pelos moços dos partidos, que percorrem os lugares de affluencia popular.

Estamos certos de que, pelo ineditismo, essa propaganda será de grande effeito, custando, além disso, muito pouco a sua realisação, pois o material empregado é insignificante.

PINTURAS DE SIGMAS OU PHRASES DE PROPAGANDA

E' uma propaganda muito bôa, bastante usada pelos nucleos integralistas, mas que *deve ser ainda mais intensificada*. Em todos os logares visiveis das cidades, estradas, montanhas, nos muros, pedras, troncos de arvores, marcos kilometricos, pedreiras, etc., deve-se pintar qualquer propaganda integralista. Isso faz com que o Integralismo seja sempre lembrado, dando, ao mesmo tempo, uma demonstração de sua vitalidade. Não deverá ser usado "pixe", preferindo-se a tinta branca. Não se deve, tambem, fazer essa propaganda nos monumentos, edificios publicos, casas residenciaes, emfim, em todos os logares onde impressione mal pela quebra de esthetica.

Para maior rapidez e perfeição, podem-se fazer moldes recortados com Sigmas ou pequenas phrases, sobre os quaes é sufficiente passar tinta.

PROPAGANDA INDIVIDUAL

CATECHESE INDIVIDUAL, REUNIÕES EM CASAS PARTICULARES

VISITAS E CONVERSAS

A catechese individual é um dever de todos os Integralistas.

Durante a campanha eleitoral, sobretudo, o camisa-verde deve trabalhar a todo o momento pela causa, obtendo votos, fazendo conhecer os propositos do Integralismo, etc. Para esse fim podem organizar reuniões em suas casas, para as quaes convidarão pessôas não integralistas e nas quaes se fará a leitura do Manifesto-Programma e se doutrinarão os presentes. As visitas a pessôas

amigas, não integralistas, tambem offerecem uma opportunidade para se tratar do assumpto, procurando-se obter votos.

COLLAGEM DE ROTULOS GOMMADOS

São pequenos rotulos que cada integralista conduzirá em seu poder, deixando-os grudados nos logares por onde andar. Esses rotulos são baratos e podem constituir até uma pequena renda para os nucleos que os venderão aos camisas-verdes. Os rotulos serão em côres vivas e contendo poucas palavras. A S. N. P. poderá fornecel-os aos nucleos que fizerem pedidos.

CARTA-PROPAGANDA

Os Camisas-verdes poderão fazer uma bôa propaganda escrevendo a amigos, conhecidos, parentes, mandando-lhes propaganda ou cedulas e convidando-os a votarem no Sigma. Os postaes, com motivos integralistas, são uma bôa propaganda. Tambem cada integralista pode tomar a seu cargo enviar determinado numero de circulares ou cartas a eleitores não integralistas, nas quaes é feito o convite para votarem no Integralismo.

PROPAGANDA EM AUTOMOVEIS

Os integralistas possuidores de automoveis poderão collar em seus vehiculos, boletins de propaganda integralista, com poucas palavras e lettras grandes, com o retrato do CHEFE, etc., Exemplo: "VOTEM NO INTEGRALISMO", "VOTEM EM PLINIO SALGADO", de modo que a leitura seja facil e rapida.

USO DA CAMISA VERDE E DISTINCTIVOS

Deve ser intensificado ao maximo durante o periodo da Campanha. Cada camisa-verde ou distinctivo que se depara na rua é uma propaganda para o nosso Movimento. Os integralistas deverão comparecer com as insignias do Movimento aos logares de affluencia publica, festas populares, religiosas, civicas, etc.

PROPAGANDA MATERIAL

CAMINHÕES COM CARTAZES

E' uma propaganda que consiste em fazer um ou mais caminhões, em que se tenham collocado grandes cartazes de pro-

2492|21-I

paganda do Integralismo e de nossos candidatos, percorrerem os pontos de mais movimento. Por traz dos cartazes, para attrahir a attenção, pode-se fazer rufar tambores. Os caminhões poderão ser ornamentados com bandeiras integralistas, etc., viajando dentro dos mesmos, camisas-verdes que distribuirão prospectos. E' um meio de propaganda barato porque pode ser levada a effeito em vehiculos de propriedade de integralistas.

FAIXAS DE PANNO

São muito usadas. Collocam-se sobre as ruas ou calçadas, a determinada altura, para que o trafego passe sob as mesmas. Conterão phrases de propaganda. Podem ser tambem, presas nas extremidades de duas hastes de madeira que duas pessôas conduzirão, mantendo a faixa esticada, para se poder ler a inscripção, transportando-a em desfiles, comicios, etc. Os nucleos deverão providenciar para que em todas as ruas principaes haja faixas com propaganda integralista.

IMPRESSOS

Todos os nucleos, por mais pobres que sejam, poderão fazer imprimir boletins, folhetos, cedulas eleitoraes, circulares, cartões, etc. Nem que sejam simples papeluchos em formato pequeno e poucas palavras, os quaes são de custo muito barato. Conforme haja maior recurso, a classe dos impressos poderá ir melhorando até o "Manifesto Programma". A S. N. P. fornecerá todos os impressos de propaganda, conforme annuncia sempre em "A Offensiva", esforçando-se por tornal-os sempre mais accessiveis ao nucleos e até gratuitos.

PAINEIS E TABOLETAS

São superficies de tamanhos variaveis, conforme a sua applicação, onde se escreverão phrases de propaganda. Os paineis são fixos ou moveis. Aquelles serão construidos em determinados logares e ahi permanecerão para serem vistos. Estes destinam-se a ser levados nas passeatas, comicios, desfiles, etc. São munidas de uma haste de madeira, por onde os transportam. A construcção de paineis e taboletas é facil e todos podem fazel-as. Nos muros

das casas onde residem integralistas podem estes collocar um pequeno painel de propaganda.

Os nucleos devem preparar immediatamente uma bôa quantidade de paineis e taboletas que serão utilizadas em todas as occasiões.

MEIOS DE PROPAGANDA DE CUSTEIO MAIS DISPENDIOSO

AMPLIFICADORES

São muito importantes para chamar a attenção e fazer com que os discursos em grandes recintos, praças publicas, etc., sejam ouvidos por todos. Além disso, ligados a phonographos transmittem marchas antes do inicio das sessões ou comicios, o que communica um grande enthusiasmo aos assistentes e attrahe curiosos. Podem ser installados em vehiculos, automoveis ou caminhões, que percorrerão os pontos mais frequentados, transmittindo a palavra de oradores integralistas, pessoalmente ou por intermedio de discos.

Para facilitar aos nucleos o emprego desse meio de propaganda, algumas Provincias fizeram a acquisição dos apparelhos e os cedem áquciles, mediante o pagamento de um aluguel modico. Desse modo conseguem rehaver o capital empatado, constituindo depois uma fonte de renda. As Provincias que desejarem pormenores sobre esse assumpto, dirijam-se á S. N. P., que os fornecerá immediatamente. Nas Cidades maiores ha firmas commerciaes que alugam ampliadores.

AVIÕES

Conseguem bôa propaganda atirando impressos sobre os logares de reunião publica. Ha aviadores que exploram commercialmente esse meio de propaganda, cobrando determinada importancia por esses vôos. Nos logares onde houver integralistas aviadores, proprietarios de aviões ou empregados em empresas de aviação, pode-se conseguir utilizar esse meio de propaganda com pouca despeza.

CARTAZES

E' uma propaganda indispensavel, mas um pouco dispendiosa, pois um cartaz á côres, tamanho comum, não custa menos de

 2492|21-J

300 réis. As Provincias, entretanto, poderão mandar imprimir cartazes ou adquiril-os á S. N. P., para collarem nos muros, nas vesperas do pleito, A S. N. P. organizou um concurso de cartazes para a Campanha eleitoral e vae esforçar-se para conseguil-os o mais barato possivel e, talvez, para distribuição gratuita, numa bôa quantidade.

A collagem dos cartazes deverá ser feita por grupos de camisas-verdes, que escolherão os pontos mais visiveis e frequentados. Nas vesperas do pleito ha sempre tolerancia, permittindo-se a collagem em logares habitualmente prohibidos, podendo-se grudal-os nas fachadas dos edificios publicos, monumentos, postes, amuradas, etc. Essa autorização não collide com a recommendação que fizemos a respeito de pintura do Sigma e phrases, pois que é praxe em todos os paizes, sendo levada a effeito por todos os partidos e candidatos.

São mais baratos os cartazes grandes, apenas com phrases de propaganda, sem qualquer figura e sem côres. Esses, os nucleos poderão mandar fazer e constituem tambem uma bôa propaganda.

CINEMA

A exhibição de films integralistas para pessôas não pertencentes ao nosso Movimento é uma optima propaganda, pois mostra-lhes realmente o que representamos. O Departamento Nacional Cinematographico tem um grande numero de films das nossas principaes solemnidades. Os nucleos integralistas poderão dirigir-se a esta S. N. P. que dará as informações necessarias. E' uma propaganda um pouco dispendiosa, pois é preciso arrecadar o sufficiente para a passagem do exhibidor, transporte de material cinematographico, etc.

DISCOS

A S. N. P. vae fazer gravar alguns pequenos discursos pelos melhores oradores integralistas, afim de fornecel-os aos nucleos que disponham de amplificadores ou gramophones. Os que se interessarem escrevam á S. N. P.

DISTRIBUIÇÃO DE LIVROS DE DOUTRINA

A S. N. P. fornece todos os livros de doutrina Integralista, com um desconto de 30% (trinta por cento) sobre os preços de tabella.

IMPRENSA

E' sempre difficil aos nucleos, obterem a publicação de noticias referentes ao nosso Moyimento. Os que o conseguirem terão ahi um bom meio de propaganda. O pagamento de publicações está quasi sempre fóra de nosso alcance, mas os nucleos deverão esforçar-se por conseguir publicar ao menos os assumptos mais importantes. Artigos de repercussão, convites para comicios e reuniões, avisos de chegada de autoridades Integralistas, relação de nossos candidatos, communicados, etc.

LANCHAS E FLUCTUANTES

Como as eleições se realizarão no verão havendo consequentemente grande affluencia nas praias, poderá constituir um bom meio de propaganda a approximação de lanchas com grandes cartazes ou o fundeamento de fluctuantes nos quaes haja cartazes, affixados. Se algum integralista fôr proprietario de embarcação, facilitará a execução desse meio de propaganda.

LETTREIROS LUMINOSOS

Poderão ser collocados em logares onde haja permanentemente affluencia popular.

RADIO

Para a propaganda pelo radio applica-se o que dissemos com referencia á imprensa. Grande propaganda é a transmissão de comicios, irradiação de discursos importantes, reuniões, etc. O radio deverá representar um importante papel na presente campanha eleitoral. Assim, as diversas Provincias deverão trabalhar immediatamente para obter estações de radios que transmittam nossas solemnidades.

REMESSA DE PROPAGANDA PELO CORREIO

Os nucleos poderão remetter a pessôas não integralistas, pelo Correio, material de propaganda, circulares, cedulas, etc. A vantagem dessa maneira de expedição é fazer o destinatario ficar lisonjeado por ter sido lembrado, sobretudo se fôr pessôa não habituada a receber correspondencia. Pode-se emprehender, tambem, uma especie de cadeia, escrevendo-se a eleitores sympathisantes, do

2492 | 21-K

Integralismo e pedindo-lhes que mandem cartas semelhantes ás pessôas de suas relações, não integralistas.

PROPAGANDA NO DIA DO PLEITO

O Codigo Eleitoral permitte que seja distribuida propaganda impressa. folhetos, boletins, etc., até o encerramento das eleições.

A unica prohibição que estabelece é a do art. 163, n.º 3, o qual veda, "desde 48 horas (quarenta e oito horas) antes, até 24 horas (vinte e quatro horas) depois da eleição, propaganda politica, mediante radio-diffusão ou em comicios ou reuniões publicas".

Os integralistas poderão distribuir, portanto, sem qualquer interrupção e durante todo o decorrer do pleito, seus folhetos, boletins, enfim toda e qualquer propaganda impressa.

Essa distribuição só não deverá ser feita *dentro de um raio* de cem metros do local onde funccionar a mesa receptora de votos (art. 127, § 4.º — Cod. Eleitoral). Além desses cem metros, póde ser distribuida qualquer propaganda impressa, conforme já dissemos acima.

Desejamos frizar bem, que *é da maior importancia* a distribuição de propaganda e cedulas eleitoraes no dia do pleito. *Todos os nucleos* devem organizar essa distribuição com o maior cuidado.

A distribuição de cedulas, parece-nos mais importante do que a de folhetos de propaganda. De facto, no momento de votar, quasi todos já teem seu ponto de vista firmado, seu candidato escolhido, devendo ser muito pequeno o numero dos que ainda poderão ser conquistados, ao dirigir-se para a mesa eleitoral.

Com as cedulas, porém, o caso é differente. Muitos sympathisantes, dispostos á votar em nossos candidatos, por deconhecimento do logar onde poderão obter nosas cedulas, dirigem-se ao collegio eleitoral certos de que lá as encontrarão. Além disso, pessôas nossas sympathisantes, porém tendo promettido votar em outros candidatos, devido a insistencia de amigos, ao verem os integralistas distribuindo cedulas, poderão se decidir definitivamente.

Não deve ser desprezada, entretanto, por ser menos importante, a distribuição de propaganda impressa, no mesmo momento.

Os camisas-verdes que distribuirem cedulas, tambem levarão impressos para attender aos pedidos que lhe forem feitos por parte dos eleitores.

Reputamos pois, de maior importancia a distribuiçãode cedulas no momento da eleição, e determinamos a todos os nucleos que organizem esse serviço, conforme as instrucções que damos a seguir:

INSTRUCÇÕES PARA A ORGANIZAÇÃO DO SERVIÇO

1.º) — Com sufficiente antecedencia os Chefes Municipaes organizarão grupos de camisas-verdes, os quaes ficarão incumbidos da distribuição de impressos de propaganda e cedulas eleitoraes, nas cercanias das mesas receptoras.

2.º) — Esses grupos deverão constituir-se, no minimo, de tres (3) camisas-verdes.

3.º) — Deverão ser organizados tantos grupos quantos sejam necessarios para que o serviço não seja interrompido, nem um só instante, desde a chegada das pessôas que constituirão a mesa eleitoral, os quaes deverão estar presentes ás 7 (sete) horas da manhã, conforme o art. 129 do Cod-Eleitoral, iniciando-se a votação ás 8 (oito) horas (art. 130, idem), até o encerramento da eleição, que deverá durar, pelo menos, até ás 17 (dezesete) horas e 45 (quarenta e cinco) minutos (art. n.º 131, idem).

Os primeiros grupos a entrarem de serviço, verificarão antes de ser iniciada a votação, por intermedio dos fiscaes integralistas, que no gabinete indevassavel haja cedulas de nossos candidatos.

Os diversos grupos deverão estabelecer préviamente o horario respectivo, de modo a se revesarem a horas determinadas.

4.º) — Deverão funccionar, ao mesmo tempo, tantos grupos quantas forem as ruas que conduzam á mesa eleitoral. Exemplo: Ha trez ruas differentes pelas quaes o eleitor poderá se dirigir á mesa eleitoral. Em cada uma dessas ruas deverá estar um grupo, havendo, assim, trez grupos que trabalharão ao mesmo tempo, tendo cada grupo os seus substitutos, de modo a estarem sempre occupadas as tres ruas, não podendo qualquer eleitor deixar de topar com os distribuidores integralistas, venha elle por que rua vier.

 2492|21-L

5.º) — Para a organização dos grupos, os Chefes Municipaes entrarão em entendimento com as Secretarias de Educação, para serem destacados elementos das mesmas, appelando, tambem, para os voluntarios e, ainda, para a Secretaria de Arregimentação Feminina, pois é de toda a conveniencia a presença de, pelo menos, uma senhora integrando cada grupo. As blusas-verdes poderão desempenhar papel efficientissimo no serviço de distribuição. Os camisas-verdes e blusas-verdes, destacados ou voluntarios, que constituirem os grupos, são responsaveis pela permanencia durante todo o tempo do serviço no posto respectivo, de modo a não haver interrupção, fazendo os Chefes Municipaes a fiscalização necessaria e punindo os que não cumprirem ou desleixarem as determinações ou se ausentarem do posto indicado.

6.º) — Os grupos de distribuição deverão estar abundantemente munidos de cedulas e impressos de propaganda, de modo a nunca haver falta, embora haja a maior diffusão possivel.

7.º) — Em cada grupo deverá haver pelo menos um integralista envergando a camisa-verde, sem ou com paletót, conforme o permittirem as autoridades, para que os eleitores immediatamente identifiquem que com aquella pessôa poderão obter cedulas do Integralismo. As blusas-verdes deverão estar de uniforme. Em cada grupo deverá estar pelo menos um integralista a paisana, para que esse faça a distribuição de nossas cedulas ás pessoas que, já compromettidas ou indecisas, tenham receio ou timidez de se approximar de um integralista ostensivo, pela proximidade da pessôa com que se comprometteram, ou de inimigos do Integralismo, com que não se queiram indispôr.

8.º) — Os componentes dos grupos deverão votar antes ou depois do seu horario de serviço, para não se ausentarem durante o mesmo.

9.º) — Todos os integralistas ao irem votar, deverão levar nos bolsos um certo numero de cedulas sobresalentes para

serem deixadas no gabinete indevassavel, conforme autorizam sempre os mesarios, pois que é habito dos eleitores de outros partidos retirarem todas as cédulas dos adversarios, deixando apenas as suas. Desse modo haverá sempre cedulas integralistas.

10.°) — Os grupos distribuidores deverão permanecer além do raio de cem metros estabelecidos pelo Codigo Eleitoral, conforme referimos anteriormente. Caso essa determinação seja desobedecida pelos delegados dos outros candidatos, como acontece quasi sempre, os quaes se approximam o mais possivel da mesa eleitoral, os integralistas, se acharem conveniente e vantajoso, deverão fazel-o tambem.

11.°) — Na madrugada do dia da eleição, a propaganda integralista deverá affixar cartazes, faixas de panno, fazer inscripções a alvaiade ou a tinta, nas casas, nos calçamentos, nos muros ou atravessando as ruas que conduzam á mesa eleitoral, convidando a todos que nos deem seus votos. Sendo isso bem feito, não haverá um eleitor que, ao se approximar da mesa eleitoral, deixe de deparar com uma propaganda ou convite do Integralismo.

12.°) — Não é propaganda aconselhavel votarem os integralistas de camisa-verde ou trazerem o distinctivo integralista, nesse momento, a não ser os que pelos seus serviços nos grupos, ou qualquer outra circumstancia imperiosa, sejam forçados a isso. Devemos votar sem qualquer distinctivo partidario. Essa providencia é necessaria para se evitar que desappareçam, com referencia a nós, as vantagens do voto secreto.

Os nossos adversarios, contando os votos do Integralismo pelo numero de votantes que se apresentarem com nossas insignias, ao verem que serão derrotados, poderão promover a nullidade da secção, fazendo com que qualquer eleitor seu, infrinja as formalidades da Lei, acarretando-nos assim um forte prejuizo. Desde que os integralistas não possam ser identificados ou contados, desapparecerá esse risco.

24192/21-M

PHRASES DE PROPAGANDA

Fornecemos a seguir, exemplos de phrases de propaganda para serem utilizadas em cartazes, pequenos impressos, paineis, taboletas, faixas de panno, pinturas em muros, etc.

Todas poderão terminar do mesmo modo: VOTEM NO INTEGRALISMO E EM PLINIO SALGADO.

SOBRE PLINIO SALGADO

PLINIO SALGADO E' O CANDIDATO POPULAR. Votem.

PLINIO SALGADO E' O CANDIDATO DO POVO. Votem no Integralismo e em Plinio Salgado.

PLINIO SALGADO E' O CANDIDATO DA MOCIDADE. Votem...

PLINIO SALGADO E' O CANDIDATO DO BRASIL. Votem...

PLINIO SALGADO E' O CANDIDATO DOS QUE AMAM O BRASIL. Votem...

PLINIO SALGADO E' O CANDIDATO DOS INDEPENDENTES E LIVRES. Votem...

PLINIO SALGADO E' O CANDIDATO DOS QUE NADA PRETENDEM COMO RECOMPENSA. Votem...

PLINIO SALGADO E' O CANDIDATO DOS POBRES E HUMILDES. Votem...

PLINIO SALGADO E' O CANDIDATO DOS ESPIRITUALISTAS E CHRISTÃOS. Votem...

PLINIO SALGADO E' O CANDIDATO DOS TRABALHADORES. Votem...

A CANDIDATURA DE PLINIO SALGADO NÃO RESULTOU DE IMPOSIÇÕES E CONCHAVOS DE GOVERNADORES. Votem...

A CANDIDATURA DE PLINIO SALGADO NÃO SURGIU DE AMBIÇÕES DE PREDOMINIO ESTADUAL. Votae...

A CANDIDATURA DE PLINIO SALGADO NÃO E' 'FINANCIADA PELOS BANQUEIROS INTERNACIONAES OU PELOS THESOUROS ESTADOAES. Votem...

NINGUEM PODERA' DIZER QUE FOI AUTOR DA CANDIDATURA DE PLINIO SALGADO. Votem...

PLINIO SALGADO NÃO TEM ESTADOS QUE SUSTENTAM SUA CANDIDATURA, MAS SIM O POVO BRASILEIRO. Votem...

PLINIO SALGADO DESDE JANEIRO DE 1936 APRESENTOU SEU MANIFESTO-PROGRAMMA. Votem...

PLINIO SALGADO FOI INDICADO PARA PRESIDENTE DESDE O ACRE ATE' O R. GRANDE DO SUL. Votem...

PLINIO SALGADO FARA' DO BRASIL UMA NAÇÃO RESPEITADA, ORGANIZADA E JUSTA. Votem...

PLINIO SALGADO IMPLANTARA' A VERDADEIRA DEMOCRACIA DESTRUINDO AS OLIGARCHIAS QUE SUFFOCAM O BRASIL. Votem...

AS GERAÇÕES FUTURAS QUEREM PLINIO SALGADO PARA PRESIDENTE. Votem...

SOBRE O INTEGRALISMO

O INTEGRALISMO ESTA' FAZENDO A CAMPANHA ELEITORAL CONTANDO APENAS COM OS RECURSOS MATERIAES DE SEUS ADEPTOS. Votem...

AS REALIZAÇÕES DO INTEGRALISMO MOSTRAM O QUE ELLE FARA' PELO BRASIL. Votem...

O INTEGRALISMO NÃO E' UM DESERTO DE IDÉAS E DE HOMENS. Votem...

O INTEGRALISMO E' O UNICO MOVIMENTO POLITICO DO BRASIL QUE APRESENTA IDÉAS. Votem...

DOIS ANNOS ANTES DE APRESENTAR CANDIDATO O INTEGRALISMO PUBLICOU SEU MANIFESTO-PROGRAMMA. Votem...

O INTEGRALISMO ESTA' CONSTRUINDO UMA GRANDE NAÇÃO. OS LIBERAES E COMMUNISTAS ESTÃO DESTRUINDO A NAÇÃO. Votem...

O INTEGRALISMO TRABALHA PARA O ENGRANDECIMENTO DO BRASIL. OS LIBERAES E COMMUNISTAS TRABALHAM PARA O ENGRANDECIMENTO PROPRIO. Votem...

2492|21-N

PARA CONSERVADORES

POR DEUS, PELA PATRIA E PELA FAMILIA. Votem...

DEFENDEI VOSSOS FILHOS DO QUE ESTA' ACONTECENDO NA HESPANHA. Votae...

DAE A VOSSOS FILHOS UMA PATRIA FORTE E RESPEITADA. Votae...

SO' A VICTORIA DO INTEGRALISMO GARANTIRA A'S CRIANÇAS DE HOJE UM FUTURO TRANQUILLO. Votae...

DEFENDEI VOSSAS FAMILIAS. Votae...

CONTRA O MATERIALISMO DESMORALIZADOR DOS COSTUMES E DESTRUIDOR DAS FAMILIAS. Votae...

SO' A VICTORIA DO INTEGRALISMO DETERA' A INVASÃO MATERIALISTA. Votem...

PARA QUE NO BRASIL HAJA ORDEM, DISCIPLINA, HIERARCHIA: Votem...

PARA QUE O BRASIL TENHA ORDEM E POSSA TRABALHAR EM PAZ: Votem...

SO' O INTEGRALISMO TRARA' TRANQUILLIDADE E PAZ PERMANENTE A' SOCIEDADE BRASILEIRA. Votem...

O INTEGRALISMO GARANTIRA' OS JUSTOS DIREITOS E AS TRADIÇÕES DOS BRASILEIROS. Votem...

CONTRA O COMMUNISMO

SO' O INTEGRALISMO AFASTARA' DE VEZ O PERIGO COMMUNISTA. Votem...

SO' O INTEGRALISMO EXTINGUIRA' DEFINITIVAMENTE O COMMUNISMO. Votem...

SO' O INTEGRALISMO CONSEGUIRA' EXTERMINAR O COMMUNISMO, POIS O ESTADO LIBERAL E' FRACO E INCAPAZ. Votem...

SOMENTE VOTANDO NO INTEGRALISMO E EM PLINIO SALGADO VOTAREIS CONTRA OS COMMUNISTAS. Votae...

SOBRE A DEMOCRACIA

SO' O INTEGRALISMO SALVARA' A DEMOCRACIA, DOS LIBERAES E DOS COMMUNISTAS. Votem...

O GOVERNO PELO POVO E' UMA FICÇÃO NO BRASIL. SO' O INTEGRALISMO O TRANSFORMARA' EM REALIDADE Votem...

A DEMOCRACIA NO BRASIL E' UMA FARÇA QUE ENCOBRE O CORONELISMO POLITICO. SO' O INTEGRALISMO LIBERTARA' O HOMEM BRASILEIRO. Votem...

O INTEGRALISMO E' A VERDADEIRA DEMOCRACIA. A CAMISA-VERDE NIVELA OS SEUS ADEPTOS. Votem...

O INTEGRALISMO IMPLANTARA' A DEMOCRACIA, NA QUAL OS LIBERAES E COMMUNISTAS MUITO FALLAM MAS NÃO A PRATICAM. Votem...

PARA NACIONALISTAS

PARA QUE O BRASIL DEIXE DE SER UMA COLONIA DE BANQUEIROS. Votem...

O BRASIL E' HOJE UMA REPUBLIQUETA SEM PRESTIGIO. VOTEM NO INTEGRALISMO E EM PLINIO SALGADO QUE O TRANSFORMARÃO NUM GRANDE PAIZ.

AJUDE A FAZER DO BRASIL UMA GRANDE NAÇÃO. Vote...

PARA QUE O BRASIL SEJA PRESTIGIOSO E FORTE, Votem...

FÓRA DO INTEGRALISMO NÃO HA NACIONALISMO. Votem...

O INTEGRALISMO UNIRA' OS BRASILEIROS PARA GRANDEZA DA NAÇÃO. Votem...

UNI-VOS BRASILEIROS! O INTEGRALISMO E' A UNICA FORÇA POLITICA DE COHESÃO NACIONAL. Votae...

O INTEGRALISMO E' O MESMO NAS CAPITAES, CIDADES, POVOADOS E VILLAS DO BRASIL. Votem...

VOTEM NO UNICO PARTIDO NACIONAL EXISTENTE NO BRASIL — *O INTEGRALISMO!*

PELA UNIDADE NACIONAL, CONTRA OS REGIONALISMOS SEPARATISTAS. Votem...

PELO BRASIL, CONTRA OS CAUDILHOS ESTADOAES, Votem...

2492/21-O

PELO BRASIL, CONTRA O PREDOMINIO DOS ESTADOS, Votem...

POR UMA SO' BANDEIRA, POR UM SO' HYMNO, Votem...

PARA OPERARIOS

OPERARIO! SO' O INTEGRALISMO IMPLANTARA' JUSTIÇA SOCIAL. Vota...

OPERARIOS! O INTEGRALISMO GARANTIRA' JUSTIÇA. Votem...

OPERARIO! PARA QUE SEJA DADO AO TEU TRABALHO O VALOR QUE ELLE TEM. Vota...

TRABALHADORES! O INTEGRALISMO FAZ DA VALORIZAÇÃO DO TRABALHO O MOTIVO DE SUA POLITICA. Votem...

OPERARIO! SO' O INTEGRALISMO FARA' DAR AO TEU TRABALHO A PAGA QUE ELLE MERECE. Vota...

OPERARIO! PARA QUE TUA FAMILIA TENHA CONFORTO E TEUS FILHOS EDUCAÇÃO. Vota...

OPERARIOS! Contra o capitalismo e o communismo, votem...

OPERARIO! COM TEU AUXILIO O INTEGRALISMO CONSTRUIRA' UMA GRANDE NAÇÃO. Vota...

CONTRA OS POLITICOS

CONTRA O POLITICO PROFISSIONAL, Vote...

CONTRA OS POLITICOS, EMPREITEIROS DE REVOLUÇÕES, Vote...

CONTRA AS LUCTAS DE PARTIDOS, Vote...

PARA A MORALIZAÇÃO DA POLITICA NACIONAL, Vote...

O INTEGRALISMO LIBERTARA' O BRASIL DOS PARASITAS, Votem...

SOBRE O VOTO CONSCIENTE

BRASILEIRO! NÃO TRAHIAS TUA PATRIA CEDENDO TEU VOTO POR AMIZADE OU INTERESSE. SO' O INTEGRALISMO TEM IDÉAS E PROGRAMMA.

BRASILEIRO! VOTE CONSCIENTEMENTE CONHECENDO O PROGRAMMA DOS CANDIDATOS. SO' O INTEGRALISMO TEM IDÉAS.

SE VOTARES SEM CONHECERES O PROGRAMMA DOS CANDIDATOS ESTAS ABANDONANDO O FUTURO DE TEUS FILHOS!

2492/22 10 1936

NACIONALISMO

Plinio Salgado

Nacionalismo sem espiritualismo não é nacionalismo, porque a concepção materialista da vida inspira o epicurismo egoista, ou o stoicismo fatalista, e tanto um como outro são contrarios ao sacrficio como finalidade mystica e a idéa da Patria se alimenta de sacrificios por ella.

O materialismo géra ou o sentido individual da commodidade e do prezer como finalidade da existencia, ou o o sentido de subordinação aos soffrimentos e ás situações consummadas.

Materialista epicurista só trata de si, tornando-se incapaz de sacrificar um interesse pelo supremo interesse nacional. O materialista stoico faz da dôr, do padecimento, um acto com finalidade em si proprio, por conseguinte, um motivo de victoria do "eu", em razão e no interesse do proprio "eu".

Sob esse aspecto, o materialismo epicurista, gosador, confunde-se com o materialismo resignado, impassivel, sceptico; um e outro se tornam o culto do egoismo.

Não ha uma terceira forma de materialismo. Por mais variadas que sejam as philosophias baseadas na materia, todas ellas, no fundo submettem-se a uma dessas expressões do egoismo. Ou a alegria dyoniziaca individualismo sem peias, ou o sorriso melancolico do individualismo represado. Egoismo centrifugo, ou egoismo centripeto, um e outro negadores do Espirito Immortal, levam á dissociação do grupo natural, assim como levam á insubsistencia do grupo nacional.

Pregar, portanto, nacionalismo sem espiritualismo, é lançar artificialmente idéas sem alma. E' pretender criar um nacionalismo intelectual, sem a força do sentimento.

* * *

O nacionalismo não póde se alheiar das questões que interessam o espiritualismo.

Essas questões que interessam o espiritualismo são as concernentes á estabilidade dos proprios elementos sociaes que alicerçam o nacionalismo.

Que elementos são esses?

—a Pessoa Humana;

—a Familia, sua projecção moral e seu proprio anteparo;

—o Grupo Profissional, onde se reflectem as aspirações economicas da Pessôa e da Familia;

—o Municipio, ou agrupamento de familias e de grupos profissionaes.

Que questões concernem a esses elementos?

—a intangibilidade e dignidade da Pessôa Humana;

—a da soberania da autoridade familiar no ambito de sua influencia;

—a da justiça e equilibrio social e padrões de vida garanti-

2492123 17

dores da Familia e da Pessôa Humana.

—a da autonomia politica do aglomerado municipal, onde se enquadram a Pessôa, a Familia e a Profissão.

* * *

Estamos diante de uma crise politica, decorrente de uma crise economica, esta originaria de uma crise moral directamente ligada a uma crise espiritual.

A gravidade da situação que atravessamos não está no communismo, porém nos males de que elle não passa de simples symptoma.

Combater, pois, o communismo, apenas com a palavra "nacionalismo" é uma loucura tão grande como dizer a um esfomeado: "o seu mal não é a fome, porém, a falta de dinheiro, e como não quero lhe dar dinheiro dou-lhe o remedio, isto é, um conselho para que arranje dinheiro". Ou, então, a um doente em estado grave:—"o seu mal não é a doença, porém a a falta de saude; não lhe dou, porém, medicamentos, mas um conselho: trate de ter saude, que é muito melhor do que a doença".

Que precisamos de "nacionalismo" ningem néga. Mas, que toda e qualquer propaganda de nacionalismo exclusivamente pelo nacionalismo de nada adianta, isso é evidentissimo nos dias que correm.

* * *

O nacionalismo sem erpirituallismo, cahe numa destas fatalidades:

— ou adquire um aspecto reacionario, que irrita as massas populares indignadas com tudo isso que ahi está (a ostentação dos ricos; a humilhação dos pobres; a falta de poder acquisitivo das populações das cidades e dos campos; os costumes grosseiros, o paganismo de uma sociedade que se diz catholica, exhibindo a sua nudez, nas praias, frequentando casinos, cabarets, tolerando as mais tremendas immoralidades; o orgulho dos poderes; a desenfreiada traficancia e especulação dos magnatas da finança; o abandono em que jazem os miseros habitantes das favelas, dos mocambos, dos sertões).

—ou adquire um aspecto de pura litteratice, ridiculo exhibicionismo de dilettantes, nacionalismo de amadores, de divertimento, disponsibilidades intelectuaes.

Em qualquer das hypotheses, o communismo será uma força maior do que esse nacionalismo sem alma, sem coração, sem dôr, sem soffrimento, sem sacrificio, sem lucta, sem offensiva contra as fontes dos males actuaes.

* * *

Nacionalismo sem conteúdo social é nacionalismo de scenographia, onde a paizagem é de papelão pintado. O conteúdo social só póde inspirar-se no espiritualismo, pois do contrario cahiriamos no comunismo, que nega o nacionalismo.

E', portanto, pernicioso, da hora presente, o nacionalismo que não trouxer consigo os remedios para as desgraças populares, para as infermidades sociaes.

Esse nacionalismo agrava a situação, porque exaspera os sofredores, que querem justiça social e conjuração das crises que amargam o recesso dos lares da Patria.

Quando esse nacionalismo se apresenta como artigo de primeira classe, como aquelle que se organiza em São Paulo, com poetas elegantes e escriptores millionarios, então elle só serve para irritar o povo, não que não reconheçamos bôa vontade nos seus propagandistas, mas porque, ignorando eles que o povo quer resolver o seu problema do estomago e que este está ligado intimamente a uma ethica decorrente de uma concepção espiritual desesperam em vez esperançar, provocam odios, em vez de acordas enthusiasmos.

* * *

Tambem apenas o espiritualismo sem o nacionalismo, é um erro que attenta contra a natureza humana.

As acções sociaes sem acção politica immediata não cogitam do factor Tempo. Quando a ação social è num sentido espiritual, o Tempo é o que menos importa. "Meu reino não é deste mundo", dizem os nobres propulsionadores das idéas sociaes espiritualistas.

Para os objectivos transcedentaes, está certo. A acção social baseada axclusivamente na transformação dos espiritos num rumo de aperfeiçoamento moral é tão grandioso quanto indispensavel, ninguem o nega.

Mas o homem é de carne e espirito. O homem tem finalidades no Céo como tambem as tem na terra. O homem óra e se alimenta e alimenta e veste e educa a sua prole.

Para os espiritualistas de gabinete, que possuem milhares de contos de réis, é muito bonito dizer "o meu reino não é deste mundo". Para os espiritualistas das batalhas pelo pão nosso de cada dia, é mais bello dizer: "o reino da minha alma não é deste mundo mas o do estomago meu e de meus filhos é deste mundo".

Não, não é possivel relegar para um plano secundario os gritos das visceras e o choro afflictivo dos filhos. Temos que dar a Cezar o que é de Cezar e o mais depressa possivel, para que elle, inspirado em Christo, nos dê justiça, sem a qual não ha equilibrio social, ordem no Estado, grandeza nacional.

* * *

Este nacionalismo que o Integralismo prega não foi improvisado na hora da tempestade, como uma precaria barraca para abrigar os timoratos.

Este Nacionalismo foi construido com vagar, segurança, paciencia, soffrimento, incomprehenções, perseguições, martyrio de seis mortos tombados em torno da nossa Bandeira, e mais de seiscentos feridos nas refregas contra o communismo de Moscou.

Este Nacionalismo não é um

barracão: é um monumento, com 3.000 columnas, os 3.000 Nucleos que funccionam em toda a carta geographica da Patria.

Este Nacionalismo Integralista foi obra de perseverança, de teimosia, de luctas terriveis.

Elle tem custado a renuncia a bens materiaes em beneficio dos interesses materiaes e espirituaes do Povo Brasileiro. Elle se propagou sem dinheiro de millionarios, sem prestigio de governadores, sem auxilio da imprensa. Padeceu ironias, achincalhes, revezes, manobras crueis. Não transigiu, não recuou, não esmoreceu.

Esse Nacionalismo Integralista viu surgirem e desapparecerem perto delle numerosas organizações chamadas nacionalistas ou civicas; absorveu varias organizações dessas, presenciou o fracasso de muitas, que pareciam fadadas, pelos nomes que trazim e pelo dinheiro de que dispunham, a supplantar o Integralismo...

Que razão é essa tão forte que nos sustem de pé na batalha, que nos faz marchar, firmes, vencendo todas as difficuldades? Porque motivo se desencadeiam contra nós tamanhos vendavaes de calumnias, intrigas, injurias, as organizações tenebrosas dos máos, as conjurações dos perversos e a colligação dos mediocres e despeitados? E porque resistimos?

Nacionalistas de todas as escolas, nacionalistas de todos os feitios, nacionalistas literarios e nacionalistas nobremente improvisados, nacionalistas que ireis desapparecer, ou na voragem das vossas desillusões, ou no marasmo do vosso cansaço, ou na gloriosa adhesão ao Integralismo, hypothese em que desapareceis apenas da tentativa falha para surgirdes bem vivos em nossas fileiras, se quereis saber porque resistimos, vinde vêr os meus dias e as minhas noites. Vinde examinar meus quatros annos de combate e de supplicio. Vinde e olhae-me. E comprehendereis. E se não comprehenderdes, vossos filhos comprehenderão.

O meu Nacionalismo está cheio de Deus e é sedento de justiça: o meu Nacionalismo não é reaccionario, porém revolucionario; o meu Nacionalismo não é uma attitude litteraria: é um drama, é uma tragedia, é a interpretação das angustias de um Povo e das aspirações supremas de uma Nacionalidade.

Vinde, enquanto é tempo. Encontrareis aqui o gosto amargo do soffimento.

Ficae, porém, sabendo, que o triumpho tambem tem esse gosto amargo. Porque esse é o licor sagrado com que o Destino costuma saudar a vontade inabalavel dos que se propuzeram vencer.

"A Offensiva" — 23 - 10 - 36

Distribuido pela Secretaria Provincial de Propaganda da A. I. B. no Ceará

TIP. ROYAL LTDA.

2492/24

MANIFESTO

—DA—

Ação Integralista Brasileira

A' Nação Brasileira—Ao Operariado do Paiz e Sindicatos de Classes—Aos Homens de Cultura e Pensamento—A' Mocidade das Escolas e das Trincheiras—A's Classes Armadas!

DOUTRINA INTEGRALISTA

1º.—Concepção do Universo e do homem

Deus dirige os destinos dos Povos. O homem deve praticar sobre a terra as virtudes que o elevam e aperfeiçoam. O homem vale pelo trabalho, pelo sacrificio em favor da Familia, da Patria e da Sociedade. Vale pelo estudo, pela inteligencia, pela honestidade, pelo progresso nas ciencias, nas artes, na capacidade tecnica, tendo por fim o bem estar da Nação e o elevamento moral das pessoas. A riqueza é um bem passageiro que não engrandece ninguem, desde que não sejam cumpridos pelos seus detentores os deveres que rigorosamente impõe, para com a Sociedade e a Patria. Todos podem e devem viver em harmonia, uns respeitando e estimando os outros, cada qual se distinguindo nas suas aptidões, pois cada homem tem uma vocação propria e é o conjunto dessas vocações que realiza a grandeza da Nacionalidade e felicidade social.

Os homens e as classes, pois, podem e devem viver em harmonia. E' possivel ao mais modesto operario galgar uma elevada posição financeira ou intelectual. Cumpre que cada um se eleve segundo sua vocação. Todos os homens são suceptiveis de harmonização social e toda superioridade provem de uma só superioridade que existe acima dos homens: a sua comum e suprema finalidade. Esse é o pensamento profundamente brasileiro, que vem das raizes da nossa Historia e está no intimo de todos os corações.

2º.—Como entendemos a Nação Brasileira

A Nação Brasileira deve ser organisada, una, indivisivel, forte, poderosa, rica, prospera e feliz. Para isso precisamos que todos os brasileiros estejam unidos. Mas o Brasil não pode realisar a união intima e perfeita de seus filhos, emquanto existirem Estados dentro do Estado; partidos politicos fraccionando a Nação; classes lutando contra classes; individuos isolados, exercendo ação pessoal nas decisões do governo; emfim todo e qualquer processo de divisão do povo brasileiro. Por isso, a Nação precisa organisar-se em classes profissionais. Cada brasileiro se inscreverá na sua classe. Essas classes elegem, cada uma de por si, seus representantes nas Camaras Municipais, nos Congressos Provinciais e nos Congressos Gerais. Os eleitos para as Camaras Municipais elegem o seu presidente e o prefeito. Os eleitos para os Congressos Provinciais elegem o governador da Provincia. Os eleitos para os Congressos Nacionais elegem o Chefe da Nação, perante o qual respondem os ministros de sua livre escolha. Esses representantes todos devem ser da absoluta confiança de cada classe, vindo os seus nomes indicados pelos Conselhos Municipais, Provinciais e Nacionais, saidos, tambem, do Partido Unico que é a concretisação de todas as classes profissionais.

3º.—O principio da Autoridade

Uma Nação, para progredir em paz, para vêr frutificar os seus esforços, para lograr prestigio no Interior e no Exterior, precisa ter uma perfeita consciencia do Principio da Autoridade. Precisamos de Autoridade capaz de tomar iniciativas em beneficio de todos e de cada um; capaz de evitar que os ricos, os poderosos, os estrangeiros, os grupos politicos exerçam sua influencia nas decisões do governo, prejudicando os interesses fundamentais da Nação. Precisamos de hierarquia, de disciplina, sem o que só haverá desordem Um governo que saia da livre vontade das classes é representativo da Patria: como tal deve ser auxiliado, respeitado, estimado e prestigiado. Nele deve repousar a confiança do povo. A ele devem ser facultados os meios de manter a justiça social, a harmonia de todas as classes, visando sempre os superiores interesses da coletividade brasileira. Hierarquia, confiança, ordem, paz, respeito, eis o que precisamos no Brasil.

2492/25

4º.—O nosso Nacionalismo

O cosmopolitismo, isto é, a influencia estrangeira, é um mal de morte para o nossso nacionalismo. Combatê-lo é o nosso dever. E isso não quer dizer má vontade para com as Nações amigas, para com os filhos de outros paizes, que aqui tambem trabalham para o engrandecimento da Nação Brasileira e cujos descendentes estão integrados em nossa propria vida de povo. Referimo-nos aos costumes, que estão enraizados, principalmente em nossa burguesia, embevecida por essa civilização que está periclitando na Europa e nos Estados Unidos. Os nossos lares estão impregnados de estrangeirismos; as suas palestras, o seu modo de encarar a vida, não são mais brasileiros. Os brasileiros das cidades não conhecem os pensadores, os escritores, os poetas nacionais. Eles se envergonham do caboclo e do negro da nossa terra. Eles adquiriram habitos cosmopolitas. Eles não conhecem todas as dificuldades e todos os heroismos, todos os sofrimentos e todas as aspirações, o sonho, a energia, a coragem do povo brasileiro. Vivem a cobri-lo de baldões e de ironias. A amesquinhar as raças de que proviemos. Vivem a engrandecer tudo o que é de fóra, despresando todas as iniciativas nacionais. Tendo-nos dado um regime politico inadequado, preferem, diante dos desastres da Patria, acusar o brasileiro de incapaz, em vez de confessar que o regime é que era incapaz. Céticos, desiludidos, esgotados de prazeres, tudo o que falam esses poderosos, ou esses grandes e pequenos burgueses distila um veneno que corróe a alma da mocidade. Eles crearam preconceitos ridiculos, originarios de paizes capitalistas, que nos querem dominar; desprezaram todas as nossas tradições. E procuram implantar a imoralidade de costumes. Nós somos contra a influencia perniciosa dessa pseudo civilização, que nos quer estandardizar. E somos contra a influencia do comunismo, que representa o capitalismo sovietico, o imperialismo russo, que pretende reduzir-nos a uma capitania. Levantamo-nos, num grande movimento nacionalista, para afirmar o valor do Brasil e de tudo que é util e belo, no carater e nos costumes brasileiros. Para unir todos os brasileiros num só espirito: o tapuio amazonico; o nordestino; o sertanejo das provincias nortistas e centrais; os caiçaras e piraquaras vaqueiros, calús, capichabas, calungas, paroaras, garimpeiros; os boiadeiros e os tropeiros de Minas, Goiaz, Mato Grosso; colonos, sitiantes, agregados, pequenss artifices de São Paulo; hervateiros do Paraná e Santa Catarina; gaúchos dos pampas; o operariado de todas as regiões; a mocidade das escolas; os comerciantes, industriais, fazendeiros; os professores, funcionarios, os medicos, advogados, engenheiros, os trabalhadores de todas as estradas; os soldados, os marinheiros—todos os que ainda têm no coração o amor de seus maiores e o enthusiasmo pelo Brasil. Temos de invocar nossas tradições gloriosas. Temos de nos afirmar como um povo unido e forte, que nada mais poderá dividir. O nacionalismo para nós não é apenas o culto da Bandeira e do Hino Nacional: é a profunda consciencia das nossas necessidades, do carater, das tendencias, das aspirações da Patria e do valor da raça. Essa é uma grande campanha que vamos empreender.

5º.—Nós, os Partidos Politicos e os Governos

Nós, brasileiros unidos, de todas as Provincias, nos propomos crear uma cultura, uma civilização, um modo de vida genuinamente brasileiros. Queremos crear um direito publico nosso, de acôrdo com as nossas realidades e aspirações, um governo que garanta a unidade de todas as Provincias, a harmonia de todas as classes, as iniciativas de todos os individuos, a supervisão do Estado, a construção do Todo Nacional. Por isso, nosso ideal não nos permite entrar em combinação com qualquer partido politico, pois não reconhecemos partidos: reconhecemos a Nação.

Emquanto não vermos o Brasil organizado, sem o mal dos Partidos, o Estado Brasileiro exprimindo classes, dirigindo a Nação pelo cerebro de suas elites, não descansaremos na propaganda que nos impomos.

Nossa Patria não pode continuar a ser retalhada pelos 21 governadores de Estados, pelos partidos, pelas classes em luta, pelos caudilhos. Nossa Patria precisa estar unida e forte, solidamente construida, de modo a escapar do dominio estrangeiro, que a ameaça, dia a dia, e salvar-se do comunismo internacionalista que está entrando no seu corpo, como um cancro. Por isso, não colaboramos com nenhuma organização partidaria, que vise dividir os brasileiros. Repetimos a frase do legendario Osorio, quando escrevia dos campos do Paragui, dizendo que não reconhecia partidos, porque eles dividiam a Nação e esta deve estar coesa, na hora do perigo. Juramos hoje União, fidelidade uns aos outros, fidelidade ao destino desta geração. Ou os que estão no Poder realisam o nosso pensamento politico, ou nós, da Ação Integralista Brasileira, nos declaramos proscritos, espontaneamente, da falsa vida politica da Nação, até o dia em que formos um numero tão grande, que restauraremos pela força nossos direitos de cidadania, e pela força conquistaremos o Poder da Republica. Por isso, marcharemos através do Futuro e nada haverá que nos detenha porque marcham conosco a consciencia da Patria e a honra do Brasil.

6º.—O que pensamos das conspirações e da politicagem pessoal de grupos e facções

Declaramo-nos inimigos de todas as conspirações, de todas as tramas, conjurações, conchavos de bastidores, confabulações secretas, sedições. Nossa campanha é cultural, moral, educacional, social, ás claras, em campo raso, de peito aberto, de cabeça erguida. Quem se bate por principios não precisa combinar coisa alguma nas trevas. Quem marcha em nome de idéas nitidas, definidas, não precisa de mascaras. Nossa patria está miseravelmente lacerada de conspiratas. Politicos e governos tratam de interesses imediatos, por isso é que conspiram. Nós pregamos a lealdade, a franqueza, a opinião a descoberto, a luta no campo das idéas. As confabulações dos politicos estão desfribando o carater do povo brasileiro. Civis e militares giram em torno de pessoas, por falta de nitidez de programas. Todos os seus programas são os mesmos e esses homens estão separados por motivos de interesses pessoais e de grupos. Por isso, uns tramam contra os outros. E, emquanto isso, o comunismo trama contra todos. Nós pregamos a franqueza e a coragem mental. Somos pelo Brasil Unido, pela Familia, pela Prosperidade, pela organização e representação legitima e unica de classes; pela extinção dos partidos; pela moral religiosa; pela participação direta dos intelectuais no governo da Republica; pela abolição dos Estados dentro do Estado; pela influencia benefica do Brasil na America do Sul; por uma campanha nacionalista, contra a influencia dos paizes capitalistas e sem treguas contra o comunismo russo. Nós somos a Revolução em marcha. Mas a Revolução com programa. Por isso, franca, leal e corajosa.

7º.—A questão social como a considera a Ação Integralista Brasileira

A questão social deve ser resolvida pela cooperação de todos, conforme a justiça e o desejo que cada um nutre de progredir e melhorar. O direito de propriedade é fundamental para nós, considerado no seu caráter natural e pessoal. O capitalismo atenta hoje contra esse direito, baseado como se acha no individualismo desenfreiado, assinalador da fisionomia do sistema economico liberal-democratico. Temos de adotar novos processos reguladores da produção e do comercio, de modo que o governo possa evitar os desequilibrios nocivos á estabilidade social. O comunismo não é uma solução, porque se baseia nos mesmos principios fundamentais do capitalismo, com a agravante de reduzir todos os patrões a um só e escravisar o operariado a uma minoria de funcionarios crueis, recrutados todos na burguesia. O comunismo destrói a familia para melhor escravisar o operario ao Estado; destrói a personalidade humana, para melhor escravisar o homem á coletividade; destrói a religião, para melhor escravisar o ser humano aos instintos; destrói a iniciativa de cada um, mata o estimulo, sacrifica uma humanidade inteira por um sonho falsamente cientifico, que promete realisar o mais breve possivel, isto é, daqui a 200 anos, no minimo. O que nós desejamos dar ao operario, ao camponês, ao soldado, ao marinheiro, é a possibilidade de subir, conforme a sua vocação e seus justos desejos. Pretendemos dar meios a todos para que possam galgar, pelas suas qualidades, pelo trabalho e pela sua constancia, uma posição cada vez melhor, tanto na sua classe, como fóra dela e até no governo da Nação. Nós não ensinamos ao operario a doutrina da covardia, da desilusão, do odio, da renuncia, como o comunismo ou a anarquia; nem a doutrina da submissão, do ostracismo inevitavel, da conformação com as imposições dos politicos, como a democracia liberal. Nós ensinamos a doutrina da coragem, da esperança, do amor á Patria, á Sociedade, á Vida, no que tem esta de belo e de conquistavel, da ambição justa de progredir, de possuir bens, de elevar-se, de elevar a familia. Não destruimos a "pessoa", como o comunismo; nem a oprimimos como a liberal-democracia: dignificamo-la. Queremos o operario, com garantia de salarios adequados ás suas necessidades, interessando-se nos lucros conforme o seu esforço e capacidade, de fronte erguida; tomando parte em estudos, de olhar iluminado, como um homem livre; tomando parte nas decisões do governo, como um ente superior. Acabados os partidos, os regionalismos, organisada a Nação, participando os trabalhadores dos governos, pelos seus representantes legitimos, exercida a fiscalização pelo Estado Integralista, sobre todas as atividades produtoras, estarão abertas todas as portas a todas as aptidões. As classes organisadas garantirão os seus membros, em contratos coletivos, velarão as necessidades de trabalho ou proteção de cada um, de modo a não mais submetermos, como até agora tem sido, os que estão desempregados ás humilhações dos pedidos de emprego, tantas vezes recebidos com desprezo pelos que procuram, o que ocasiona justas revoltas. Livrar o operario e a pequena burguesia da indiferença criminosa dos governos liberais. Salvá-los da escravidão branca do comunismo. Transfigurar o trabalhador no heroi da nova Patria, no homem superior, iluminado pelos nobres ideais de elevação moral, intelectual e material, esses são os nossos propositos. Ao Estado, compete a proteção de todos.

8º.—A Familia e a Nação

Tão grande a importancia que damos ás Classes Produtoras e Trabalhadoras, quanto a que damos á Familia. Ela é a base da felicidade na terra. Das unicas venturas possiveis. Em que consiste a felicidade do Homem? Nessas pequeninas coisas, tão suaves, tão simples: o afago de uma mãe, a palavra de um pai, a ternura de uma esposa, o carinho de um filho, o abraço de um irmão, a dedicação dos parentes e dos amigos. Solidariedade no infortunio, nas enfermidades, na morte que nenhum Estado, na sua expressão mecanica, legal ou juridica, jamais evitará, em nenhum tempo. Comunhão nas alegrias, nos triunfos, nas lutas. Conforto de todos os instantes, estimulo de todos os dias, esperança de perpetuidade no sangue e na lembrança afetuosa, eis o que é a familia, fonte perpetua de espiritualidade e de renovação e ao mesmo tempo projeção da personalidade humana. Tirem a familia ao homem e fica o animal: façam dele a peça funcionando no Estado e teremos o automato infeliz, rebaixado de sua condição superior. Que afeto, que conforto, que consolação poderá dar o Estado a esse «ente-economico», na hora das grandes aflições, ou na hora da morte? Quem o animará, na hora das maguas, que serão tão inevitaveis nos regimes da burocracia comunista, como em qualquer outro regime? Nos instantes supremos, não bastam a ciencia, a vida publica, a vida social, a vida coletiva, o egoismo individualiste: é preciso que o coração entre na vida do homem e fale essa linguagem que não é a da compaixão de um estranho, nem a da filantropia formalista, nem do amparo oficial, nem de uma absurda socialisação de afétos:— mas a linguagem profunda das afinidades longamente estimuladas e alimentadas. O homem não pode transformar-se em uma abelha ou num hermita. Ele é centro de uma gravidade sentimental. O homem e a sua familia precederam o Estado. O Estado deve ser forte para manter o Homem integro e a sua familia. Pois a familia é que cria as virtudes que consolidam o Estado. A liberdade moral da familia é o sustentaculo da liberdade e da força do Estado. O Estado mesmo é uma grande familia, um conjunto de familias. Com esse caráter é que ele tem autoridade para traçar rumos á Nação. Baseado no direito da familia é que o Estado tem o dever de realisar a justiça social, representando as classes produtoras. Pretendemos, nesta hora grave para a familia brasileira, inscrever a sua defesa em nosso programa. É para defender a familia do operario, do comerciante, do industrial, do fazendeiro, do camponês, do comerciario, do medico, do advogado, do engenheiro, do magistrado, do cientista, do artista, do professor, do funcionario, do soldado e do marinheiro, contra a desorganisação, a prostituição e a ruina, que desejamos o Estado Forte, baseado nas forças vivas da Nação.

9º.—O Municipio, centro das familias, celula da Nação

O municipio é uma reunião de familias. O homem e a mulher, como profissionais, como agentes de produção e de progresso, devem inscrever-se nas classes respectivas, afim de que sejam por estas amparados, nas ocasiões de enfermidades e desemprego. Dessa maneira, os que trabalham e produzem estão garantidos pela sua propria classe, não dependem de favores de chefes politicos, de caudilhos, de diretorios locais, de cabos eleitorais. E' a unica maneira de se tornar o voto livre e conciente. As classes elegem os seus representantes ás Camaras Municipais, como dissemos, e estas elegem o seu presidente e o prefeito.

Os municipios devem ser autonomos em tudo o que

respeita a seus interesses peculiares, porque o municipio é uma reunião de moradores que aspiram o bem estar e o progresso locais. A moralidade administrativa pode ser fiscalisada pelas proprias classes, pois o que determinava a incorreção das Camaras Municipais, no sistema democratico, era a politicagem, o apoio com que contavam os chefes politicos locais, dos dirigentes da politica estadual. Extintos os partidos, o governo municipal repousará na vontade das classes. Dentro destas, nenhuma influencia estranha poderá ser exercida, porque todos se sentem amparados pela propria classe a que pertencem. Não haverá geito algum de se fazerem perseguições politicas, porque o governo local está livre de injunções de homens que, morando fóra do municipio, se metem nos seus negocios, como tem sido comum. O municipio, portanto, sédede das familias, e das classes, será administrado com honestidade, será autonomo e estará diretamente ligado aos designios nacionais.

10º.—O Estado Integralista

Pretendemos realisar o Estado Integralista, livre de todo e qualquer principio de divisão: partidos politicos; estadualismos em luta pela hegemonia; lutas de classes, facções locais; caudilhismos; economia desorganisada; antagonismos de militares e civis; antagonismos entre policiais estaduais e o Exercito; entre o governo e o povo; entre o governo e os intelectuais; entre estes e a massa popular. Pretendermos fazer funcionar os poderes classicos (Executivo, Legislativo e Judiciario), segundo os impositivos da Nação Organisada, com base nas suas Classes Produtoras, no Municipio e na Familia. Pretendemos crear a suprema autoridade da Nação. Pretendemos mobilisar todas as capacidades tecnicas, todos os cientistas, todos os artistas, todos os proficionais cada qual agindo na sua esfera, para realisar a grandeza da Nação Brasileira. Pretendemos tomar como base o homem de nossa terra, na sua realidade historica, geografica, economica, na sua indole, no seu carater, nas suas aspirações, estudando-o profundamente, conforme a ciencia e a moral. Desse elemento biologico, e psicologico, deduziremos as relações sociais, com normas seguras de direito, de pedagogia, de politica economica, de fundamentos juridicos. Como cupola desse edificio, realisaremos a ideia absoluta, a sintese da nossa civilisação: na filosofia, na metafisica na literatura, na pintura, na escultura, na arquitetura, na musica, como conclusão suprema do sentido do espirito nacional e humano. Pretendemos crear, com os elementos raciais, segundo os imperativos mesologicos, e economicos, a Nação Brasileira, salvando-a dos erros da civilisação capitalista e dos erros da barbaria comunista. Crear numa unica expressão, o Estado Economico, o Estado Financeiro, o Estado Representativo e o Estado Cultural. Pretendemos levantar as populações brasileiras numa união sem precedentes, numa força jamais atingida, numa esperança jamais imaginada. Pretendemos lançar as bases de um sistema educacional para a garantia da subsistencia da Nação no futuro. Pretendemos insuflar energia aos moços, arrancá-los da descrença, da apatia, do ceticismo, da tristeza em que vivem; ensinar-lhes a lição da coragem, incutindo-lhes a certesa do valor que cada um tem dentro de si, como filho do Brasil e da America Latina. Movimentar as massas populares numa grande afirmação de rejuvenescimento. Sacudir as fibras da Patria. Erguê-la da sua depressão, do seu desalento, da sua amargura, para que ela caminhe, dando começo á Nova Civilisação que, pela nossa força, pela nossa audacia, pela nossa fé, faremos partir do Brasil incendiar a America Latina e influir mesmo no Mundo. Para isso, combateremos os ironicos, os "blasés", os desiludidos, os descrentes, porque nesta hora juramos não descansar um instante, emquanto não morermos ou vencermos, porque connosco morrerá ou vencerá uma Patria.

Esses são os rumos da nossa marcha!

2492/26

Ação Integralista Brasileira

Proclamação Aos Integralistas Cearenses E Ao Publico

Já é do mais amplo conhecimento publico a atitude do cap. Jehovah Motta desligando-se, irrevogavelmente, dos quadros politicos da «Ação Integralista Brasileira» e renunciando á cadeira que ocupava na Camara Federal na qualidade de representante dos integralistas.

Atitude que a todos surpreendeu, provocando os mais contraditorios comentarios, de vez que se tratava de um dos mais autorizados «leaderes» do Movimento e em face do dinamismo invulgar com que o mesmo batalhou até as vesperas de seu gesto imprevisto de renegar á Doutrina que pregava.

Em Maio, o cap. Jehovah Motta empolgava as populações de S. Paulo e os meios operarios da capital da Republica, com a sua palavra convincente irradiando vitoriosamente o Pensamento consubstanciado na Doutrina e na Politica Integralista.

Estas circunstancias deram á atitude do cap. Jehovah Motta uma singular significação, trazendo a opinião publica, no Ceará, suspensa e inclinada á duvida, pelo que se impunha que se fizesse ouvir a palavra oficial da «Ação Integralista Brasileira», nesta Provincia, esclarecendo, definitivamente, o assunto.

A Doutrina Integralista

Os documentos basicos da «Ação Integralista Brasileira» que fundamentalmente alicerçam a Doutrina e a linha da Politica integralista são o «Manifesto de Outubro», lançado á Nação em 1932, e o «Manifesto Programa», publicado em 1936, com o qual o Integralismo disputará á sucessão presidencial da Republica.

Dentro destes dois manifestos a opinião publica encontrará as razões de nossa existencia politica no cenario da vida nacional, porque eles contêm os principios doutrinarios que hoje, como ontem e como amanhã, informam a inteligencia dos «camisas-verdes» e determinam as suas atitudes. Para um melhor julgamento por parte do publico, resumamos, neste documento, aqueles principios. São eles: a) Espiritualismo, nitido e forte; b)—Nacionalismo, esclarecido e justo; c)—Corporativismo-sindicalista de acordo com os principios cristãos de colaboração das classes e da Justiça Social; d)—Economia dirigida, realizadôra do dinamismo da produção e do engrandecimento da riqueza nacional.

Estes principios, resumidos no lema «Deus, Patria e Familia», implicam necessariamente em outras afirmações integralistas, tais como, unidade nacional, combate sem treguas ao comunismo e ao materialismo burguês ou proletarisado, luta contra o capitalismo judaico internacional, emfim, desdobram-se justamente na linha que constitue a Politica objetiva do Integralismo.

Esta doutrina e esta Politica são indubitavelmente, a Doutrina e a Politica do Integralismo, da qual a chefia Nacional do Movimento ainda não se afastou, um só ponto, por minusculo que fosse, um milimetro siquer. Nenhuma linha do «Manifesto de Outubro» ou do «Manifesto Programa» foi modificada, nem, muito menos na sua execução dela se afastaram o Chefe Nacional e os demais dirigentes do Sigma, no Brasil, salvo uma unica excepção,—o capitão Jehovah Motta!

As Razões Apresentadas

Renunciando á cadeira de deputado federal, para a qual fôra eleito no pleito realizado em 16 de outubro de 1934, o capitão Jehovah Motta apresentou, oficialmente, as razões do seu gesto desligando-se da Ação Integralista Brasileira.

Para guardar a maxima fidelidade do seu pensamento, reproduziremos textualmente as razões apresentadas pelo parlamentar renunciante. Ei-las.

1º)—«As razões deste gesto são RAZÕES DE CONCIENCIA A QUE NÃO ME PUDE FURTAR, e ante as quais é possivel haver discordancias, mas é necessario que haja o respeito».

2º)—«E' que o Integralismo COMO DOUTRINA e como organização JÁ NÃO ME SATISFAZ, jánão me parece capaz de traduzir em termos de politica concreta as necessidades da Nação brasileira.

3º)—«MEU INTEGRALISMO formou-se ao sopro rude das reivindicações populares, nas lutas da Legião Cearense do Trabalho, e foi sempre, ACIMA DE TUDO, o anti-capitalismo, a não transigencia com os habitos e os ideais da vida burgueza, como a opressão das forças ecconomicas sociais dominantes».

4º)—«E a convição a que cheguei de que a «Ação Integralista Brasileira», tanto pela sua Doutrina como pela sua Organização, não é e não poderá ser INSTRUMENTO ADEQUADO DESSES MEUS IDEAIS E IMPETOS; a compreensão a que hoje me rendo de que nela, na realidade, não ha logar para a ampla e intensa ação proletaria sindical; uma cousa e outra valem perante minha conciencia como impositivos de tal força que eu não poderia agir senão como estou agindo.»

5º)—«Ademais sou hoje profundamente democrata e anti-fascista».

Falsa Posição

Quem leu atentamente essas razões, acima expostas, e apresentada pelo cap. Jehovah Motta como justificativa unica do seu afastamento do Integralismo, ha de ter chegado as seguintes conclusões:

a)—A Doutrina integralista não se modificou uma linha, nem dela se afastaram os atuais dirigentes do Sigma;

b)—O cap. Jehovah Motta afastou-se da Doutrina Integralista, assumiu perante a vida e os problemas brasileiros, principalmente, perante a questão social, uma outra posição ideologica que é, justamente, quasi o inverso daquela em que se colocam os «camisas-verdes».

As suas razões são «de conciencia», porque a Doutrina Integralista não mais satisfaz a sua inteligencia, porquanto o seu integralismo é «ACIMA DE TUDO O ANTI-CAPITALISMO», não sendo, portanto, instrumento adequado para a evasão de seus novos «ideais e impetos».

Ai está contida a explicação clara e evidente de que o Integralismo não mudou, mas de que foi ele, o capitão Jehovah Motta, quem passando do polo espiritualista para uma concepção materialista da vida, modificou necessariamente a sua maneira de vêr e de sentir os problemas da vida e do Brasil.

A atitude do cap. Jehovah Motta traduz, pois, uma nova posição ideologica que reputamos perigosa e, apontamos como falsa e contraria aos principios integralistas e, principalmente, ao sentimento do povo brasileiro.

O sentido revolucionario que defendemos, nós os «camisas-verdes», é o resultado de um principio superior. Ele não existe por si. E' motivada e informado pelas linhas epritualistas que são o inicio de todas as conclusões a que chegamos.

Somos pela Revolução Nacional, do povo, e não apenas pela revolução «proletaria-sindical;» somos «anti-capitalistas», mas não o somos «ACIMA

ORIGINAL ILEGÍVEL
Original difficult to read

DE TUDO», porque os problemas do Brasil não podem se encerrar nem receberem a devida solução, exclusivamente, dentro do «ANTI-CAPITALISMO»; somos «pela mais ampla e intensa ação proletaria sindical», mas não se reduzem a isto as finalidades do Integralismo, mesmo porque o problema sindical ainda é absolutamente desconhecido nos sertões brasileiros, onde, o Integralismo está realizando a obra gigantesca de educar as massas populares e propaga-las para o advento da vitoria do Sigma, no Brasil.

O Integralismo é uma Politica, mas é tambem uma Doutrina; como Politica ele atua na vida nacional, em face de seus problemas imediatos, e como Doutrina ele prepara e forma a conciencia nacionais integralista, sem a qual a Politica seria deturpada ou não encontraria o ambiente necessario ao seu desenvolvimento e exito.

Dirigir o Integralismo e conduzi-lo a vitoria, enfrentando todos os obstaculos e vencendo todas as dificuldades, é encontrar sabiamente a linha de equilibrio entre o que somos, como Doutrina, o que podemos fazer, como Politica, e o que faremos definitivamente como Doutrina e Politica incarnadas no Estado Integral uma vez este implantado no Brasil.

Conclusões

Deixámos, propositalmente, para o final o comentario sobre a ultima razão apresentada pelo cap. Jehovah Motta: «sou hoje profundamente democrata e anti-fascista», por ser de todas as mais fragil e tão de acordo com o vocabulario marxista.

Profundamente democrata é tambem o Integralismo, porquanto por Democracia entendemos contacto e harmonia entre o «povo» e governo». Acreditamos nas grandes virtudes de saber e querer do povo e condenamos todo o messianismo, seja o de um homem ou de um grupo aristocratico, toda atitude de salvação vinda EXCLUSIVAMENTE de «fóra,» sem consultar e respeitar a opinião popular e dela tirar os ensinamentos que ela poderá dar.

Mas se a salvação não póde vir de «FÓRA», tambem não poderá vir «EXLCUSIVAMENTE» lá «de baixo», como parece querer o cap. Jehovah Motta.

Democracia é harmonia entre «povo e governo,» entre o Estado e a Sociedade, e é justamente isto o que Integralismo prega e quer para o Brasil. isto o que Integralismo prega e quer para o Brasil, isto é a vitoria do povo, disciplinado e conciente, na vida publica nacional, atravez o Sindicato e a Corporação.

Estamos, pois, onde sempre estivemos, como estaremos amanhã, no poder, realizando a verdadeira Democracia e os anseios de libertação, cultura, grandeza e felicidade do povo brasileiro, sob os mesmos principios que hoje defendemos e a mesma gloriosa bandeira que desfraldamos—por Deus, pela Patria e pela Familia!.

A Provincia Cearense está de pé marchando com o mesmo ritmo e a mesma fé, defundindo a mesma Doutrina e possuida do mesmo elan revolucionario, irmanada com as demais Provincia da Patria, sob o comando do Chefe Nacional do Sigma Plinio Salgado, para levar á vitoria final o Pensamento Novo que empolga as gerações novas do Brasil.

Os integralistas do Ceará continuarão a marcha que jamais será interrompida, porque a Idéa que eles conduzem é Imortal. E' um iman a atrair o aço verde das nossas legiões invenciveis com as quais será construido o Brasil Integralista. Para Frentel

Dr. Ubirajara Indio do Ceará — Chefe Provincial; Lauro Maciel Severiano— Secretario Provincial de Corperações e S. Eleitoral; dr. José Bonifacio de Souza —Secretario Provincial de Doutrinas; Eng. Francisco Vieira— Secretario Provincial de Cultura Artistica; Carlos Benevides — Secretario de Propaganda; João Barbosa Saboia — Secretario Provincial de Finanças; Orlando Oliveira Maia — Secretario Provincial de Educação; professora Maria Leticia Ferreira Lima — Secretaria Provincial de Arregimentação Feminina; Alfredo Montenegro — Chefe da Diretoria Prov. do Coord. Inspectoria; Olavo Miranda—Chefe do Departamento Provincial Universitario; José de França Amora—Chefe do Departamento Provincial Sindical; Edgard Leite Ferreira; Chefe do Departamento Provincial Eleitoral; José Colombo de Souza — Membro do Conselho Provincial; Julio Oliveira Filho — Membro do Conselho e Chefe Municipal de Fortaleza; Pedro Menezes Cruz—Membro do Conselho Provincial; Dr. Mucio Elery — Membro do Conselho Provincial; Dr. Placido Teixeira— Membro do Conselho Provincial; Eduardo Benevides—Membro do Conselho Provincial; Francisco Saboia Barbosa — Membro do Conselho Provincial; Franklin Chaves—Membro do Conselho Provincial; Moacir Aguiar— Membro do Conselho Provincial; Professora Ana Vieira — Membro do Conselho Provincial e João França Ferreira — Membro do Conselho Provincial.

2492/27

OPERARIO BRASILEIRO

ESCOLHE

OU ÉS COMMUNISTA

No communismo disse Lenine, e um chefe da extincta "Alliança Nacional Libertadora" repetiu: Em cada 100 communistas ha 33 falsos, 66 idiotas e 1 "sincero". Este 1 "sincero" é um pequeno escrupulo de chamar abertamente o chefe de falso.

As promessas do communismo são feitas por falsos chefes para adeptos idiotas.

Não vês que os chefes communistas brasileiros, são grandes proprietarios e que vivem em faustosos palacetes e arranha-céos emquanto continuas a viver miseravelmente no teu casebre ?

Não reparaste ainda que os chefes communistas dizem uma coisa e fazem outra, completamente differente ?

Não sabes que apezar de dizerem que a Russia é um "Paraiso", não ha nem nunca houve immigração de operarios para lá ?

Não sabes que já fuzilaram na Russia mais de 500.000 operarios ?

Não sabes que prégando a paz a Russia mantem em pé de guerra o maior exercito da Europa ?

Não sabes que este exercito é mantido á custa do sacrificio e humilhação dos operarios e camponezes russos ?

Não imaginas que o dinheiro que sustenta os chefes communistas em todo mundo é tambem obtido pelo escorchamento do operario russo ?

Não sabes que no communismo os filhos não pertencem aos paes ?

Que com poucos dias são tomados pelo Estado, e as pobres mães são ordenhadas como vaccas ?

Não sabes que na Russia o operario trabalha 17 horas por dia e que não existem dias de descanço, como o Domingo ?

Não sabes que para comer, na Russia, é preciso esperar na fila a vez de obter um pedaço de pão ?

Não sabes que no communismo não pódes escolher profissão ?

Não sabes que o communismo combate a religião para poder animalisar o homem, afim de que possa ser tratado como um animal ?

Não sabes que no communismo o regime do amôr livre faz de tua esposa uma mulher de qualquer um ?

Não sabes que na Russia crianças de 12 annos para cima podem ser fuziladas como adultos ?

OU ÉS INTEGRALISTA

No integralismo em cada 100 camisas-verdes, ha 100 brasileiros sinceros que adoram a Deus, sacrificam-se pela Patria e amam sua Familia.

No integralismo, qualquer brasileiro, por mais humilde que seja, possue os mesmos direitos que qualquer chefe, e não corre nunca o risco de ser chamado de falso ou idiota.

O integralismo não promette absurdos.

O integralismo offerece educação gratuita aos teus filhos, garante tua liberdade de profissão e assegura as condições necessarias para que tenhas um futuro calmo e feliz.

O integralismo te dará a instrucção moral e civica necessaria para que sejas util á tua Familia e á Patria.

O integralismo garante a maior liberdade de religião; poderás ser o que as tuas convicções exigirem.

O integralismo elimina as lutas de classe, fiscalizando os patrões e protegendo os operarios.

O integralismo quer que o governo da nação seja exercido pelas classes que trabalham; para isso fará o Estado Corporativo, de onde tambem farás parte por meio do teu syndicato.

O integralismo quer conquistar o Brasil para os brasileiros; quer livrar o paiz dos capitalistas internacionaes e dos agentes dos judeus da Russia.

O integralismo quer melhorar as condições de vida de todos os brasileiros, pela revisão das dividas externas e abolição dos impostos escorchantes que esmagam o povo.

O integralismo quer que o povo brasileiro seja um povo feliz, e que possa aproveitar de todas as riquezas que existem no seu sólo.

O integralismo quer dar meios para que todo o operario possa possuir uma propriedade se fôr trabalhador e cumpridor de seus deveres.

O integralismo quer dar recursos para que o operario possa educar seus filhos e dar-lhes uma posição na sociedade conforme a aptidão delles.

O integralismo quer dar ao operario meios legaes de evitar as explorações de mãos patrões.

O integralismo quer que o operario seja respeitado e tome parte nas decisões, do governo, através da sua corporação.

O integralismo quer cuidar de soccorrer e salvar o operario do Brasil.

O integralismo quer o Brasil amado e respeitado no exterior, para que possa manter a paz.

O integralismo quer, finalmente, a grandeza da Patria, a dignificação da Familia e a elevação de Deus, para que debaixo desses tres nobres principios seja plenamente assegurado o direito do brasileiro de ter o seu peculio, amar os seus semelhantes e exercer o seu culto — em uma palavra — ser feliz.

OPERARIO BRASILEIRO! Si já leste com attenção o que acima dissemos, reflecte um instante, e, antes de te inclinares para este abysmo que é o communismo, vem, procura conhecer as nossas sédes, a pureza das nossas intenções e a simplicidade do nosso meio, procura verificar a verdade de tudo o que dissemos, e convence-te por ti mesmo, que a verdade está commosco e que deste lado é que é o teu logar. Vem te reunir ás legiões do Sigma; vem formar com os camisas-verdes a vanguarda de Deus, da Patria e da Familia; vem repetir commosco, do fundo do coração, estas palavras que foram erguidas pelos operarios que levantaram nossa bandeira no primeiro dia:

PELO BEM DO BRASIL ANAUÊ

Da "A Offensiva" n.º 68, de 31 de Agosto de 1935.

CHEFIA MUNICIPAL – MANÁOS

2492/28 21

O Communismo Contra O Brasil

O Impressionante Discurso Do Chefe Nacional Plinio Salgado, Ao Microphone Da Radio Mayrink – Veiga, Denunciando Os Preparativos Dos Agentes De Moscou Para O Proximo Golpe Contra A Nação

BRASILEIROS!

Accedendo á gentileza da "Radio Mayrink — Veiga", aqui estou ao microphone, para falar aos meus patricios. Em vez de fazer propaganda de meu nome, de minha pessoa, do Integralismo, dos serviços já prestados pelos camisas-verdes á Nação, prefiro tornar este meu discurso um aviso ás familias brasileiras, ás Classes Armadas, aos partidos, sem distincção e a todos os que, no fundo d'alma, ainda conservem intactos o amor da Patria e a crença em Deus.

Quero vos dizer o que se está passando, o que se prepara contra a Republica, denunciar-vos as tramas que se urdem no meio da inconsciencia de muitos homens bons.

Não vos falo movido por interesses politicos. A candidatura do Sigma ás eleições presidenciaes não tem uma significação de interesse partidario. Foi preciso que a lançassemos, para ficarmos sozinhos. Era preciso que ficassemos sozinhos, por motivos de ordem doutrinaria e por motivos de ordem pratica. Estas razões de ordem pratica são de enorme gravidade e ireis comprehendel-as ao fim desta palestra em que vos farei algumas revelações sobre materia que habitualmente não versaes não vos sendo, pois, familiares os conhecimentos acerca da technica revolucionaria dos bolchevistas.

RAZOES DE UMA ATTITUDE

Os camisas-verdes não podiam tomar posição em uma das duas correntes que apoiam os candidatos majoratario e minoritario, porque tinham conhecimento de directivas da Internacional Communista, a qual determinou que os bolchevistas e as suas chamadas forças de vanguarda se dividissem, infiltrando-se nos dois campos, afim de gosarem as franquias inherentes ao exercicio de direitos eleitoraes e a protecção de personalidades influentes nos governos estaduaes e federal.

Tinhamos, pois, para estar vigilantes em vosso beneficio, brasileiros de todas as correntes e de todas as classes, de nos conservarmos sozinhos. O contrario seria desarticular todo um serviço pacientemente organizado por nós, de vigilancia contra o communismo, e seria enfraquecer a cohesão das forças civis e militares mais activas e informadas do paiz, promptas para oppôr tenaz resistencia contra a insurreição vermelha ou o golpe technico. Isolados, estamos organizados; mantemos o mesmo estado de animo, de insomne vigilancia, de combatividade e, notadamente, de informação constante sobre os passos dos bolchevistas. Estaes vendo, pois, meus patricios, que não é a ambição, nem a vaidade, nem a egolatria, nem o interesse regional, nem a politica de grupos que me levam a comparecer ás urnas; o que eu objectivo é, em torno da candidatura integralista, arregimentar forças invulneraveis ao virus sovietico e que, talvez mais cedo do que pensaes, terão de salvar as instituições, oppondo uma barreira de aço á investida de Moscou.

Entremos, porem, logo, no assumpto, porque não vou argumentar com palavras e sim, com factos. Proponho-me a demonstrar-vos:

1.º) — Que a Internacional Communista traçou novas directrizes á "preparação" das massas para o golpe de Estado e que essas directrizes estão sendo cumpridas á risca em nosso paiz.

2.º) — Que o Communismo está hoje mais forte no Brasil do que em novembro de 1935.

3.º) — Que a revolução vermelha está sendo preparada activamente.

DIRECTRIZES DO KOMINTERN

As mais recentes directrizes enviadas aos communistas de todos os paizes são as que foram traçadas em consequencia da proposição victoriosa de Dimitroff, secretario geral do VII Congresso Communista de Moscou, em outubro de 1935.

Todas as ordens deste anno derivam daquelle principio geral, cujos effeitos se fizeram sentir na Hespanha em 1936, como estão se fazendo sentir na França, na Belgica e no Brasil, em 1937.

São as seguintes as palavras textuaes de Dimitroff:

"Os communistas não devem descuidar de nenhuma alliança para penetrar no seio de todas as organizações e de todos os partidos que possam ser utilizados para os fins da revolução bolchevista, ou que possam vir a ser minados por adversarios da sua revolução. Na procura de uma fórma transitoria para a admissão da revolução communista, o governo oriundo desses partidos e, portanto, de caracter de "frente popular", demonstrará ser uma das fórmas transitorias mais importantes. Por isso, chamamos a attenção dos nossos camaradas sobre a possibilidade de crear, sempre de accôrdo com as circumstancias da crise politica de cada paiz, um governo de frente-commum anti-fascista".

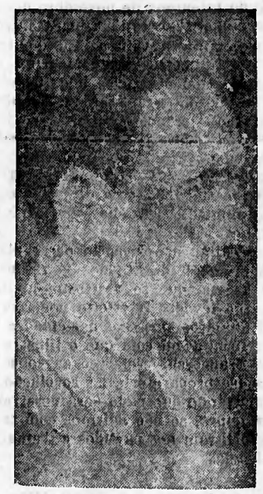

PLINIO SALGADO

A these de Dimitroff tem sido largamente utilizada na preparação politica indispensavel ao irrompimento subito do golpe technico bolchevista numa hora dada. Em ultima analyse essa proposição adoptada por todas as secções do partido communista não passa da propria technica revolucionaria de Lenine, triumphante na Russia e posteriormente consagrada pela Internacional.

Segundo essa technica, duas são as phases da revolução vermelha: 1.º)— da preparação; 2.º) — da execução.

A phase principal e capital é a da preparação. Se ella é perfeita a execução é simples. "A acção revolucionaria é deliberadamente preconcebida como acção de uma minoria operante que tem deante de se dois adversarios: o governo, inimigo que é preciso abater, e a massa amorpha do povo, que póde ser francamente hostil, ou indifferente". "Ha, portanto, duas ordens de idéas bem distinctas: 1.º), a acção sobre as massas; a) por via de conquista e organização relativamente aquel-

les que podêm ser attrahidos ao communismo, b) por via de desaggregação quanto aos outros; 2.º) a acção sobre o Poder".

Não será, pois, jamais, possivel um golpe communista, sem esse periodo preparatorio, que é eminentemente politico e depende de extrema habilidade. O secretario geral do VII Congresso Communista, Dimitroff orienta, portanto, com a sua proposição, toda a marcha da phase preparatoria da revolução vermelha. Cumpre notar uma coincidencia curiosa. Nesse mesmo Congresso, Dimitroff declarou, e as agencias telegraphicas transmittiram para todos os jornaes do Brasil, que a "Republica brasileira seria brevemente mais uma perola engastada no collar das republicas sovieticas". Determinava, em seguida, que os communistas no Brasil obtivessem no Parlamento um decreto fechando a Acção Integralista, determinação de fins de outubro, em Moscou, docilmente executada, no Rio de Janeiro, em meiados de novembro.

A phase de preparação do golpe bolchevista no Brasil esteve a cargo da Alliança Nacional Libertadora. Como se sabe, essa organização foi fechada pelo governo brasileiro. Era um orgão indispensavel á preparação, pois, conforme sabem os que estudaram a technica bolchevista, o Partido Communista nunca age directamente, porém por intermedio do que elles chamam, na sua terminologia, "organizações legaes". A Alliança Nacional Libertadora era uma dessas chamadas "organizações legaes", destinadas a recrutar elementos de todos os partidos, de todas as crenças, illudindo-os com a perspectiva de uma campanha de caracter democratico e obtendo, através de semelhante orgão a "preparação de massas" e a "acção sobre o Poder". Fechada que foi pelas autoridades do Brasil, Dimitroff e seus companheiros acharam que não se deveria tardar com o golpe armado, antes que arrefecessem as massas e o ambiente se modificasse, tornando-se contrario. Foi dahi o insuccesso da intentona de novembro de 1935, que serviu de lição á Internacional Communista, para outras investidas.

A ordem do Komintern veiu agora noutro sentido. Não mais captação de affinidades revolucionarias, mas infiltração nos proprios partidos democraticos, não ficando nenhum sem essa infiltração, ao mesmo tempo, abolir completamente as palavras "communismo" e "communista", substituindo essas palavras pelas denominações "anti-fascista", "anti-integralista", "pró-liberdades democraticas", etc.

Não foi apenas para o Brasil que Dimitroff baixou essa ordem. Em principios de 1936, essa directiva era cumprida na Hespanha. Neste anno de 1937 ella vem sendo cumprida na Belgica e na França.

Quem não acreditar na execução desse plano sinistro da "preparação das massas", deante dos já frequentes conflictos e manifestações de rua que se verificam no Brasil, dos ataques a mão armada levados a effeito por communistas, muitos dos quaes estrangeiros, nas ruas das cidades brasileiras, que leiam o relatorio formidavel com que o illustre prelado argentino, monsenhor Franceschi esclarece as consciencias catholicas sobre essa phase preparatoria da revolução bolchevista na Hespanha, demonstrando que nada será possivel fazer na hora da "execução do golpe", se não agirmos com tempo quando os communistas se infiltram nos partidos e treinam as massas na pratica das violencias.

O EXEMPLO DA HESPANHA

Na Hespanha, segundo o relatorio de monsenhor Franceschi, os partidos não se aperceberam de que estavam sendo minados pelo bolchevismo. Ninguem acreditava na gravidade da situação. A frente popular se organizava habilmente. Ninguem se dizia communista. Todos eram democratas. Anti-fascistas. Até nacionalistas. O Partido Communista estava agindo por detraz dessas organizações pro-liberdades contra o fascismo. Nenhuma declaração do Partido. Tudo se preparava para um golpe secco, instantaneo, fulminante. Assumindo o poder os elementos "democraticos, anti-fascista", nunca bolchevistas! —começaram as violencias (exactamente como já se está vendo no Brasil com o assalto ás sédes integralistas). Em seis semanas, até 2 de abril, segundo colheu o eminente prelado que acaba de chegar a Buenos Aires após uma viagem de inspecção á Hespanha, tinham-se estas estatisticas: assaltos e saques ás sédes de partidos politicos, 58; a estabelecimentos publicos e privados, 72; a domicilios particulares, 55; a egrejas, 36; incendios de sédes partidarias, 12; de estabelecimentos commerciaes, 45; de casas particulares, 15; de egrejas 106; motins e revoltas, 169; assassinatos, 76; feridos, 346. Esta lista augmentou como o tempo. Em discurso pronunciado a 16 de julho, o sr. Gil Robles poude documentar que deste 16 de junho a 13 de julho verificaram-se mais 29 incendios dos quaes 10 egrejas; 61 assassinatos; 224 feridos; 32 assaltos; lançamento de 74 bombas e incendios em 10 sédes de partidos politicos". Note-se que tudo isso era antes da revolução nacionalista, em pleno regimen legal.

O recrudescimento dessas tropelias e brutalidades faz parte da "technica de preparação" ensinada por Lenine. E' mediante ella que se provoca, segundo o mesmo Lenine; 1.º) a pressão das massas sobre o poder e as classes armadas; 2.º) a opportunidade historica, isto é, o momento preciso do golpe revolucionario.

Mas, conforme ensina Lenine e a 3.ª Internacional, para possibilitar a proliferação dos conflictos e a "acção directa", em marcha sempre crescente, torna-se indispensavel uma antecipada e habil manobra no seio dos partidos burguezes, com o fim de enfraquecer a resistencia nacional e crear uma situação de impunidade aos elementos da desordem acobertados pelas bandeiras das reivindicações democraticas.

A TACTICA NA BELGICA

Para se ter uma idéa do que sejam essas manobras executadas pela mão occulta do partido communista, basta vêr os exemplos da França e da Belgica. No primeiro destes paizes, a marcha revolucionaria do bolchevismo se accentua de uma maneira sobresaltante. Na Belgica, basta lembrarmos aqui a reunião do partido communista realizada em 15 de abril do corrente anno, logo após a eleição de Van Zeeland. Esse politico não é communista, mas representa uma garantia ás facilidades de preparação revolucionaria do bolchevismo. Foi porisso que o deputado communista Belecom declarou na assembléa de 15 de abril, "a victoria de Van Zeeland só foi possivel pela união de todos os democratas; podemos agora luctar pela verdadeira democracia, que é a democracia sovietica". Terminou esse deputado com caloroso appello para, em seguida á victoria alcançada, organizar-se a frente democratica ordenada pelo Komintern, accrescentando: "claro está que o partido belga não quer instaurar uma frente popular do typo da França ou da Hespanha: quer ter em conta a mentalidade belga...

ORIENTAÇÃO MUNDIAL

Como se vê, a mesma directiva do Komintern é seguida, com as variantes necessarias e de accordo com a situação de cada paiz, modificando-se os aspectos, porem conservando-se o pensamento central da "preparação das massas".

A orientação geral do Komintern, nestes ultimos mezes para os communistas de todos os paizes é no sentido de se infiltrarem elles em todos os partidos, mesmo antagonistas entre si, com o objectivo de organizar "frentes populares" (usando de nomes os mais diversos), as quaes, assumindo aspecto de lucta contra o fascismo, tornam-se as vanguardas indispensaveis á "preparação das massas". Essa infiltração garante a impunidade, pela defesa exercida pelos partidos burguezes em favor dos elementos communistas, os quaes, assim acobertados, podem agir desembaraçadamente.

Antes de tratar com mais pormenores da situação brasileira, que eu vos declaro, por dever de consciencia, de patriotismo, e de temor de Deus, gravissima, quero, para esclarecimento daquelles que ainda não estudaram o phenomeno bolchevista, expôr todo o quadro da technica revolucionaria de Moscou.

Sirvo-me de uma publicação já por mim citada, no meu ultimo discurso a qual foi amplamente distribuida no Exercito, no anno de 1927.

Trata-se de um documento divulgado em 15 de julho daquelle anno na "Revue de Deux Mondes", sobre "a technica revolucionaria do bolchevismo". A exposição da materia é de tal forma didactica e comprehensivel que eu me valho do texto original deste importante estudo. Como vimos, a technica "de preparação" da revolução vermelha se desenvolve em dois planos: 1.º) acção sobre as massas; 2.º acção sobre o poder.

Vejamos o quadro geral extrahido do estudo a que me referi:

2492/28-A 22.

TECHNICA DE PREPARAÇÃO
(Acção sobre as massas)

A — Classe operaria:
1.º) — Educal-a por meio de:
a) — Imprensa de propaganda. Brochuras. Jornaes. Films.
b) — Conferencias de propaganda. Semanas de bolchevisação.
c) — Escolas e cursos de propaganda.
2.º) — Organizal-a:
a) — Desde a juventude pelas juventudes communistas;
b) — Na nação, pela organização do partido em cellulas, ramos, federações.
3.º) — Excital-a:
a) — Pela intervenção em todos os conflictos;
b) — Pelos processos de opiniões (focalizar certos factos em jornaes creando victimas do governo ou dos nacionalistas).
4.º) — Aguerril-a por manifestações de violencias progressivas.
B — Classe burgueza: (Destruir as influencias burguezas):
a) — Clero;
b) — Familia (movimento feminista);
c) — Obras burguezas (especialmente as de caridade).

ACÇÃO SOBRE O PODER

1.º) — Nada de participação no poder para não comprometter o partido, mas apoio a toda acção das esquerdas.
2.º) — Em compensação, conquista dos orgãos administrativos, principalmente municipaes.
3.º) — Liberdade de acção, com apoio nas leis burguezas, liberdade de opinião, de imprensa, de reunião, de associação.
4.º) — Enfraquecer a vontade do poder, arrancando-lhe capitulações successivas (não intervenção, amnistia, reintegrações), e habituando-o a "manifestações pacificas".
5.º) — Enfraquecer o Exercito, amparando toda a medida tendente a restringir-lhe a força. No caso de não poder penetral-o, accentuar as desconfianças entre o governo e o Exercito, (espectro do golpe de Estado pretoriano). Conseguir sua não interferencia nos motins; aniquilar o espirito de iniciativa do Exercito pelo principio de subordinação estricta ás ordens do poder civil. Acção sobre os engajados, os reservistas, os mutilados, e os reformados".

DESTRIBUIÇÃO DAS RESISTENCIAS NACIONAES

Estudando a psycologia dos intellectuaes, da pequena burguezia, os technicos bolchevistas affirmam, com justa razão, o seguinte: "quanto mais se accende no dominio intellectual, mais se differenciam as necessidades e menos facilidade existe para os homens se congregarem com um objectivo identico". Baseados nisso, os tecnicos do Komintern ensinam:

"A tactica a seguir-se relativamente á classe burgueza decorre das idéas mais justas. Como já dissemos, ella não póde organizar-se na base do interesses materiaes communs. Não offerece, consequentemente, vantagem material de combate, e não é assimilavel pelo communismo. Oppõe, entretanto, uma excepcional força de resistencia, e fornece, em todo o Estado, a maioria do pessoal dirigente. Urge, portanto, enfraquecel-a. Como?

E' aqui que intervem essa notavel idéa de que as burguezias, a falta de interesses materiaes communs, reveleram sempre através da historia uma poderosa cohesão fundada em laços moraes; a religião, a familia, a fidelidade a certos regimens (o legitimismo por exemplo) ou o patriotismo. Supprimá-se esse devotamento collectivo a principios moraes, e supressa ficará toda cohesão de uma collectividade tão heteroclita como a dos burguezes. Por esse lado, e por elle exclusivamente, é que se póde atacar a burguezia, e tirar-lhe toda a força". O precioso documento esclarece ainda outros pontos da preparação das massas.

A lucta contra a religião não se apresenta mais sob a forma anarchronica do velho anti-clericalismo. Não é uma região ou um clero determinado que se visam. O que o communismo persegue é a doutrina christã. Póde-se, pois, manobrar habilmente o proprio clero, de qualquer religião, levando-o a assumir attitudes contrarias ao nacionalismo que deve ser sempre apontado como cesarismo e dictadura.

A destruição da familia deve ser executada habilmente. O feminismo é uma arma poderosa nesse sentido. Afastar a mulher do lar por todos os meios indirectos e conseguir a educação das crianças fóra da familia são bons processos. A coeducação dos sexos produz tambem magnificos resultados na destruição dos principios moraes, base da familia. Nenhuma revolução será possivel em quanto a familia e o espirito familiar existirem.

Continuemos, porém, a leitura do importante documento:

"Quanto á lucta contra o lealismo para com o Estado — patriotismo, nacionalismo — é difficil promover ostensivamente, atacar de frente a combatividade patriotica demasiada vibratil nos corações francezes. E', no exercito, o unico laço bem forte conforme e evidenciou o chamado "bloc national", entre burguezes cuja mentalidade varia em tantos pontos. Remove-se essa difficuldade, recorrendo a uma artimanha, que consiste em accusar de fascismo toda tentativa de concentração com base nacional. Grande numero de francezes, saturados do espirito de liberdade oriundo da Revolução, estremece á simples evocação de espectro preteriano de um dictador.

A manobra de attribuir a qualquer tentativa nacionalista apparencias de empreitada dictatorial, é ainda efficaz.

APERFEIÇOAMENTO DOS METHODOS DE "PREPARAÇÃO"

Toda essa technica, praticada até 1935, foi extremamente aperfeiçoada desde aquelle anno, com a organização das "frentes populares," Em 1935, vimos a "frente popular" organizada no Brasil sob o nome de Alliança Nacional Libertadora, em cujos manifestos se conciamavam elementos de todos os partidos, de todas as religiões, inclusive catholicos, os sem partidos, emfim todas as procedencias politicas, sociaes e religiosas nos famosos boletins que eram destribuidos e nos quaes se falava de lucta contra o imperialismo e o facismo, pela democracia e pela liberdade. Esse typo de "frente popular" foi o que actuou na Hespanha, em 1935 e notadamente nos principios de 1936, organizado o governo demagogico de Alcalá Zamora e marchando para o governo francamente vermelho de Manuel Azaña. E' o typo de organização vigente na França e que conseguiu o fechamento das organizações nacionalistas, as quaes impediam o franco desenvolvimento da "preparação das massas". Recentemente, porém,, houve um aperfeiçoamento maior, que está sendo applicado na Belgica e no simplesmente contra o fascismo, e a articulação secreta, segun-Brasil. E' o desenvolvimento parallelo da infiltração nos partidos e da coligação de todos os partidos no combate pura e do os methodos normaes das celulas civis e militares, no preparo do golpe technico armado.

Esses aperfeiçoamentos não excluem os methodos revelados pelo documento que a "Revue des Deux Mondes" publicou em 1927.

APPLICAÇÃO DOS METHODOS BOLCHEVISTAS NO BRASIL

Examinando-se o quadro geral da technica de preparação, que li ha pouco, verificar-se-á que a acção do Komintern no Brasil exerce-se absolutamente systematizada e efficiente.

A organização das juventudes communistas se effectiva, de accordo com o § 2.º, alinea a) do schema da Internacional Communista, através das Uniões Democraticas Estudantis, orgãos bolchevizantes e que contam com o apoio de muitos professores secundarios e superiores, conforme é do conhecimento de todos os brasileiros honestos.

As cellulas (paragrapho 2.º, alinea b), são diariamente descobertas pela policia.

No que se refere ao (paragrapho 3.º, alinea a), assistimos aos numerosos conflictos, attentados, motins, actos de violencia, architectados habilmente, com a cumplicidade, muitas vezes, de partidos politicos liberaes e com o estimulo da imprensa, toda minada de elementos communistas, que occupam em todos os jornaes logares de reporters ou de redactores. As eleições presidenciaes irão facilitar o desenvolvimento desses conflictos, que, como vimos ha pouco, pelo relatorio de monsenhor Franceschi, foram indispensaveis á preparação do golpe bochevista na Hespanha. Esses conflictos irão creando o ambiente para o golpe. Elles se dirigem contra o Integralismo, de preferencia, por ser o Integralismo o grande obstaculo á infiltração do bolchevismo nas classes armadas, na administração publica e outros sectores indispensaveis a execução final. Muitos ingenuos julgam que os communistas se exasperam porque existe o Integralismo; esquecem-se de que

2492/28-B 23

na Russia não existia nem Integralismo e nem facismo e que nos paizes onde se levantaram essas forças nacionaes o communismo não poude desferir seu golpe technico. E exactamente por esse motivo é que o communismo tem o maximo interesse em fazer desapparecer os movimentos nacionalistas que se dedicam ao estudo da sua technica revolucionaria e se collocam vigilantes na defesa das Patrias ameaçadas.

Quanto á alinea b) do paragrapho 3.º, ela tem sido cumprida á risca no Brasil Focalizar certos factos na imprensa creando victimas do governo ou das organizações nacionalistas. Isso foi feito no caso de Geny Gleyzer, de Tobias Warchavschi (ha tempos) e hoje no caso da mulher de Prestes e no de Pedro Ernesto. No caso deste ultimo, chamamos a attenção de todos os que sabem raciocinar para a circunstancia de sua liberdade ser pleiteada nos comicios dos 2 candidatos liberaes em cujas correntes politicas de apoio age a mesma mão secreta e mysteriosa do Komintern.

Cumprindo a determinação do paragrapho 4.º da directiva da Internacional Communista, que é a mesma, com maior amplitude, da alinea b) do paragrapho 2.º, o Partido Communista no Brasil tem accentuado as "manifestações de violencia progressiva" exactamente como se deu na Hespanha, conforme o relatorio de Monsenhor Franceschi. O numero de Sédes integralistas assaltadas é já muito grande; a defesa da Patria contra inimigos despertos em meio de uma população adormecida, já custou aos integralistas 17 mortos e mais de seiscentos feridos em todo o paiz. Os communistas ameaçam sempre e ainda ha pouco tempo um jornal desta capital annunciava que o Integralismo seria combatido a "porradas". Não estranhamos nada disso, porque conhecemos a directiva do Komintern que diz: "quando alguma organização perturbar o trabalho da nossa preparação revolucionaria, devemos contra ella levantar os odios geraes apontando-a como uma ameaça á liberdade dos cidadãos".

No tocante á parte da directiva que manda destruir as influencias burguezas, o que se passa no Brasil é tão claro que só os cégos não terão visto. A bolchevização se opera pelo cinema, pela imprensa, pelas brochuras, pelas praias, pelos bailes, pelo carnaval, pela propaganda de um feminismo tendente a afastar a mulher do lar, pelas cathedras do ensino secundario a superior, pela accentuação dos pendores regionalistas, pelo incentivo á paixão partidaria dos grupos regionaes, pela literatura de um realismo pornographico, e, principalmente, pela intriga miseravel que se procura fazer em torno das legitimas forças nacionaes, que são accusadas, de accordo com o schema da Internacional agora reforçado por novas ordens do Komintern, de agentes do nazismo.

E' o enfraquecimento de todas as resistencias dos orgãos defensores da vitalidade da Patria.

A segunda parte do schema do Komintern, que trata da "Acção sobre o Poder" é cumprida á risca pelos agentes de Moscou no Brasil. De conformidade com os paragraphos 1.º e 2.º, que dizem: "Nada de participação directa no Poder, para não comprometter o Partido, mas apoio a toda acção das esquerdas" e, a seguir: "Em compensação, conquista dos orgãos administrativos, principalmente municipaes", eu não preciso dizer coisa alguma, quando todos os brasileiros sabem da importancia que assumiu no golpe de novembro a administração municipal da capital da Republica. Actualmente numerosos Municipios brasileiros e numerosos cargos technicos de varios Ministerios ou Secretarias de Estado regionaes se encontram nas mãos de homens os quaes nos meios onde vivem são demasiadamente conhecidos por suas idéas avançadas.

O APOIO A'S ESQUERDAS

O apoio ás esquerdas é dado de tal maneira pelos grupos de vanguarda, de todos os matizes "trabalhistas", "socialistas" "anti-fascistas", "sociaes-democratas", etc., que um candidato á Presidencia da Republica, perante toda a Nação, para cortejar a popularidade, affirma, em alta voz, que o seu "coração bate do lado esquerdo"... No dia seguinte, os jornaes que apoiam o outro candidato ensarilham as armas no instante em que se referem ás palavras do adversario ao atacar o Integralismo. Não preciso dizer mais nada aos homens intelligentes, aos que ainda possuem o dom do raciocinio, para que prevejam todo o quadro das perspectivas escuras que se desenham para a nossa Patria.

O paragrapho 3.º da directiva da Internacional Communista determina o apoio ás leis burguezas: á liberdade de opinião, de imprensa, de associação, de reunião. E' preciso dizer que nós, integralistas, não somos contrarios a essas liberdades, mas é preciso notar que a lucta por essas liberdades desencadeiada pelos communistas, através de suas vanguardas legaes, exerce-se no peor dos sentidos, com os mais perniciosos intuitos de contrabandear em meio ás legitimas liberdades politicas a liberdade da conspiração contra o Estado e da demagogia revolucionaria.

ENFRAQUECER O PODER

Determina o paragrapho 4.º do schema bolchevista o "enfraquecimento da vontade do Poder, arrancando-lhe capitulações successivas (não intervenção, amnistia, reintegrações) e habituando-o a manifestações pacificas".

Precisarei lembrar-vos factos que ahi estão deante dos vossos olhos, brasileiros? Os pedidos de amnistia recrudescem a favor dos communistas presos. As reintegrações em cargos anteriormente occupados são solicitadas com assignatura até de elementos conservadores, illudidos em sua bôa fé por desconhecerem os documentos que os integralistas têm em seu poder. E, quanto á parte que manda habituar o governo a manifestações pacificas, não precisaes mais do que a ultima manifestação levada a effeito perante o sr. ministro da Justiça e da qual tendes conhecimento. Esse facto coincide com a pressão que o "Soccorro Vermelho Internacional" tem procurado exercer sobre aquelle titular, haja vista o officio que lhe foi enviado de Montividéo, pelo "Comité para a defesa dos direito politicos". A ultima directiva, vinda pela *Correspondence Internacionale*, n. 28. determina: Renforcez la campagne em faveur des prisioniers politiques qui doivent comparaitre devant le Tribunal Militaire. Em même temps revendiquez la liberation d'Annita e Olga Prestes et la possibilité pour Olga de rejoindre sa belle-mere". (1) A orientação constante dos communistas do Brasil com a Internacional está se fazendo, aliás, não sómente por meio daquelle boletim mas por intermedio de Victor Gruau com escriptorio á rua de l'Echaudé, n. 14, 6.º arr., Paris.

O KOMINTERN E AS CLASSES ARMADAS

O paragrapho 5.º do quadro das directivas da Internacional Communista diz respeito ás Classes Armadas. Reproduzamos o trecho que li ha pouco: "Enfraquecer o Exercito amparando toda medida tendente a restringir-lhe a força. No caso de não poder penetral-o, accentuar as desconfianças entre o governo e o Exercito (espectro do golpe de Estado pretoriano). Anniquilar o espirito de iniciativa do Exercito, pelo principio de subordinação estricta ás ordens do poder civil".

E' preciso penetrar a fundo no sentido desta ultima phrase, que, apparentemente, encerra uma doutrina legitima, pois nós, integralistas, não desejamos um Exercito indisciplinado, ou politico. Mas o pensamento contido no schema do Komintern é outro: impedir que o Exercito se interesse indistinctamente por todas as correntes de opinião, caso elle não possa ser penerado pelo bolchevismo. A phrase está lá, elucidando: "no caso de não poder penetral-o". Quer dizer que, no caso de sua penetração pelo communismo, a tactica será outra. Sómente quando invulneravel é que se deve levantar a preliminar de que o Exercito não póde se interessar por politica. Excluido toda idéa politica, estará excluida, logicamente, a possibilidade de um contacto com as correntes anti-bolchevistas. O pensamento é claro como agua. Agora, vou demonstrar porque motivo assim procedem os communistas encapotados, illudindo a bôa fé, o patriotismo, a dignidade de nossos bravos commandantes. O isolamento do Exercito, a ausencia de contacto com as correntes civis que se levantarem contra o bolchevismo, facilitará o golpe technico, numa hora dada. Não será possivel a nenhum Exercito do mundo ter um serviço perfeito da secção de Estado Maior relativa á espionagem e contra-espionagem em relação ao inimigo, sem que esse Exercito conte com o apoio de uma parte da população civil. Tratando-se de um inimigo que se organiza em cellulas em todos os sectores de transportes e communicações, as forças armadas, num momento dado, se não tiverem correspondencia intima com elementos civis organizados, tambem, nesses serviços de transportes e communicações (estradas de ferro, correios, telegraphos, telephones), nada poderão fazer. Por outro lado, o recrutamento de reservistas na massa civil se torna perigoso, quando as autoridades do Exercito não podem garantir que os elementos chamados a suas fileiras não estejam contaminados pelas idéas subversivas. Dentro das proprias fileiras normaes, faltará aos commandantes uma pedra de toque para conhecer o que se passa em referencia a cellulas communistas aninhadas nos corpos, para o assassinato de officiaes, ás vezes adormecidos.

(1) — "Reforçai a campanha em favor dos prisioneiros politicos que devem comparecer perante o Tribunal Militar. Ao mesmo tempo, reivindicar a libertação de Anita e Olga Prestes e a possibilidade para Olga de se reunir á sua sogra.

Uma testemunha da revolução russa, escreve, com razão, o seguinte: "Ouvi censurarem-se a incapacidade, a inercia, a ignorancia de chefes vencidos e dizer-se muitissimas vezes: Isto não se daria commigo... Eu faria... eu ordenaria... "Fazer o que, quando se está inteiramente só? Ordenar o que, quando não se póde transmittir uma ordem?"

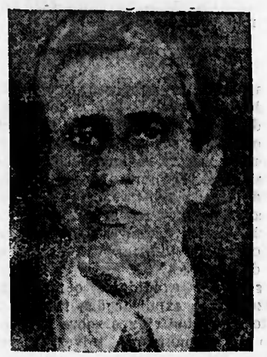

OCTAVIO BRANDÃO

E' ainda o precioso documento publicado pela "Revue des Deux Mondes" que nos fala do caso do Vigesimo Segundo Exercito em Pakoy, no dia do golpe bolchevista. Damos-lhe a palavra:

"Lá está o commandante, cercado por seu formidavel estado maior, muito em duvida sobre o que são e o que fazem as suas tropas e do que póde estar succedendo em Petrogrado, onde se encontra o governo, ou em Stavka, onde tem sédo o commando supremo. Sabe, com segurança, que no serviço de communicações, existem cellulas que podem, a seu talante, prender ou deixar passar os telegrammas. E nada recebe. Eis, de subito, um despacho, dos mais regulamentares, procedente do ministerio e na cifra do Estado Maior: "Apoderamo-nos das posições. Ordeno-lhe que compareça com o seu Estado Maior, á chegada do trem X, pelo qual, lhe levarei minhas ordens". Assignado: "Krilenko, ministro da guerra". Krilenko era hontem simples aspirante. Que fazer? Consultar, é claro, Stavka, onde está o commando supremo. Mas, o fio telegraphico conserva-se silencioso. Que ha na Russia? "Suas ordens são irreprehensiveis do ponto de vista militar. Agir? Claro, deter esse trem, prender esse usurpador. Sim. Mas de que maneira dar as ordens? Impossivel fazer virem as tropas pelo caminho de ferro: as cellulas dos transportes não fornecerão vagões nem locomotivas. Ademais, que autoriza a ter-se como certo que o aspirante Krilenko usurpa as funcções de ministro da Guerra? Já se mudou tantas vezes de ministros... póde ser que seja um ministro legal. Em resumo: á hora determinada, immovel, mudo, deante de um estado maior hirto, o chefe do Vigesimo Segundo Exercito esperava, de cabeça descoberta, a chegada do trem ministerial, emquanto que a algumas centenas de kilometros, egualmente isolada, Stavka, sem poder falar aos seus commandos de exercitos, agonizava em silencio.

O caso do governo de Omsk é tambem expressivo. Os comboios partem para a capital e não voltam. Os orgãos officiaes nenhuma noticia recebem, mas alguns grupos civis sabem de tudo e estão senhores da situação, jactando-se e commettendo tropelias contra as familias. Um dia, os trens reappparecem voltando da capital com ordens terminantes: obediencia, ou prisão. E' tarde para agir. E' tarde tambem para fugir. Está tudo perdido.

E' uma injustiça condemnar-se as autoridades vencidas nesses momentos. A partida já estava ganha pelos bolchevistas antes de ser jogada. Não foi uma fraqueza dos commandantes permittindo ao inimigo attingir os pontos vitaes. Esses pontos vitaes, segundo a technica bolchevista, não são tomados pelas armas, porem pela infiltração e organização de cellulas. Isso não se faz na segunda phase da revolução vermelha. Faz-se na primeira phase, denominada "phase de preparação" e, em seguida, no inicio da segunda, que se chama "phase de execução". Só então é que vem a phase chamada "de aproveitamento". Nesse instante, a partida já está ganha. As cellulas civis já então, estarão de posse dos correios, telegraphos, telephones, dos serviços de agua, electricidade e gaz.

Eis ahi os motivos porque a Internacional Communista determina no paragrapho 5.º de seu schema, o isolamento do Exercito, sob o falso pretexto de obediencia estricta ás ordens do poder civil. Sim, diremos nós, isso é necessario, mas não póde excluir, sem gravissimas consequencias contra a Patria, a communhão mais intima entre o Exercito e a corrente civil que se organizar com o proposito de contrapôr á technica tenebrosa do bolchevismo, a technica dictada pelos supremos anseios da dignidade nacional! Falo, pois, francamente: é da cooperação consciente, desinteressada, patriotica, do Integralismo com o Exercito e a Marinha que depende a salvação do Brasil dos tremendos perigos que o ameaçam. Ou isso se dá, ou seremos ensanguentados por uma terrivel convulsão, cujos prodromos se effectivam exactamente como se deu na Hespanha.

DOCUMENTO SENSACIONAL

A palavra de ordem, desde 1927, do Komintern, é no sentido de accusar de fascismo e dictadura toda tentativa de concentração nacional. E' tambem no sentido de se intrigar as Forças Armadas com essas organizações que só procuram enaltecel-as. Offereço, agora, ao Povo Brasileiro, a mais recente das directivas do Komintern, enviadas a um deputado deste infeliz Brasil, a qual demonstra os desesperados esforços de Moscou para inutilizar a acção patriotica, afflictivamente patriotica dos integralistas. Diz esse documento que foi hoje publicado pelo vespertino carioca "O Povo":

"Concentrant le feu contre *les chefs* integralistes e la politique hitlerienne du gouvernement, soulignant que *ces chefs* sont des agents des goupes les plus reactionaires de l'imperialisme, il faut partout lutter pour le front democratique national-liberateur, surtout á base, y comprir celle de la Action Integraliste. Il faut mobiliser les masses pour qu'elles exigent des deux candidats (Armando Salles et José Americo) non des phrases vides pour la "democratte", mais une attitude nette devant les problemes concrets de la democratization du pays, qui exige, pour commencer, la liberation de Prestes et des ses compagnon, leur amnistie totale, de etablissement d'un regime de libertés democratiques, etc". (2)

Essa orientação, para que se aponte o Integralismo como nazismo tem varios fins e obedece ao mesmo criterio que determinou a união dos proprios catholicos belgas aos communistas, para a victoria do governo de transição para o Soviet, que é o do democrata Van Zeeland. E' a mesma orientação para os bascos, cuja falsa attitude catholica apoiada por Maritain, acaba de ser desmascarada pelo conscienciosо prelado argentino, Monsenhor Franceschi, que foi pessoalmente abrir um inquerito na Hespanha, afim de orientar com segurança os catholicos da Republica Argentina.

UM ARTIGO NOTAVEL

E' a orientação hoje denunciada nas columnas insuspeitas do Correio da Manhã, insuspeitas porque de um orgão adversario do Integralismo no caso da successão. Aconselho a todos

(2) — "Concentrando o fogo contra os chefes integralistas e a politica hitleriana do governo, frizando que estes chefes são mais reacionarios do imperialismo, é preciso por todos os meios lutar em favor da frente democratica Nacional Libertadora, principalmente sobre a base do combate á Ação Integralista. E' preciso mobilizar as massas para que elas exijam dos dois candidatos (Armando de Sales e José Americo), não fases vasias sobre a democracia, mas uma atitude nitida deante dos problemas concretos da democratização do país, atitude que exige, para começar, a libertação de Prestes e de seus companheiros, anistia total, o estabelecimento de um regime de liberdades democraticas, etc."

2492/28-C
27

os homens de bem a lêr aquelle artigo, firmado pelo sr. Carvalho e Souza, e que assim começa: "A lucta pela democracia, contra o imperialismo e o facismo é a nova palavra de ordem lançada por Moscou". Esse artigo é sensacional pelas revelações que faz. Não é escripto por um integralista e demonstra que toda a guerra contra o Integralismo, que é apontado como nazismo, obedece ao plano de Moscou, que quer destruir toda e qualquer resistencia nacionalista para poder dar o seu golpe.

A intriga que certos jornaes procuram fazer entre o Integralismo e o Exercito evidencia o dedo do Soviet, que tem todo interesse em isolar essas duas forças nacionalistas uma civil e outra militar, afim de que o Brasil possa ser assaltado de um momento para outro.

Estamos em plena phase preparatoria da revolução vermelha, aquella justamente que toma, através das cellulas, os "pontos vitaes". Ninguem se diz communista. Todos são democratas. E o trabalho vae se fazendo na surdina. Com plena impunidade.

Essa impunidade é uma consequencia da actual situação politica. O Komintern determinou que os communistas se dividissem entre as duas candidaturas, a dos 18 e a dos 2 governadores. Os communistas militares, de preferencia, deverão ficar com a candidatura majoritaria, para encontrarem mais facilidade nos ministerios e na articulação technica das communicações, transportes, trabalho, etc. Isso não quer dizer que todos os civis fiquem de um só lado, o que daria na vista.

Assim defendidos de unhas e dentes pelos correligionarios dos partidos burguezes, que se esforçarão em affirmar que fulano ou beltrano não são communistas, a campanha anti-integralista será o ponto de intersecção de todos, e encontro dos adeptos do mesmo credo e servidores do mesmo senhor. Observe-se como essa campanha se abre nos jornaes e comicios, tanto de um como de outro candidato. E' tudo muito claro, para illudir os homem que sabem raciocinar e deduzir.

COMO MOSCOU APRECIA A SITUAÇÃO ACTUAL DO BRASIL

Em plena impunidade, a situação do communismo no Brasil é hoje infinitamente mais grave do que em 1935. Como se sabe, o communismo não age directamente na phase da preparação. Vale-se do que elles chamam "organizações legaes". Era o caso da Alliança Nacional Libertadora, a qual, tendo sido fechada, determinou a precipitação do golpe de novembro, afim de não se perder o trabalho já feito. No momento presente, o communismo não precisa dessas chamadas "organizações legaes", porque as possue naturalmente, nas duas candidaturas, a majoritaria e a minoritaria. Para que outra organização do typo "frente popular"? Já existem duas, bastando adherir a ellas. A situação é infinitamente melhor para Moscou do que no tempo da Alliança Nacional Libertadora. Naquella occasião, jogava-se com massas e organizações syndicaes, mas agora jogam-se com governos estaduaes! Esta é a conclusão da logica. Mas, a corroboral-a, temos a prova provada, no documento que veiu de Paris, ao qual se refere outro topico deste discurso. Vamos lel-o no original francez. E' da autoria de um dos membros do Komintern, e só os loucos não se alarmarão, ouvindo estas linhas, claras, publicadas em "La correspondence Internationale":

"Le bloc démocratique national-liberateur — Son influence sur les masses est aujourd'hui, plus large que celle de l'Alliance National Liberatrice em novembre de 1935, malgré la terreur reactionaire que servi pendent 18 mois. Il s'oriente vers la formation dun front democratique trés large". (3)

PLANO DE CONQUISTA

O Brasil foi dividido pelo Komintern em tres paizes, para maior facilidade da revolução. Um ao norte, outro ao centro, outro ao sul. Cada região dessas é dirigida por um chefe, occulto, mysterioso, que todos ignoram e que póde estar convivendo entre vós, brasileiros, entre vós militares, prompto para vos matar na hora aprazada. Esses chefes usam pseudonymos. Um delles já foi identificado, segundo me informou uma autoridade das mais respeitaveis, mas infelizmente nada se póde fazer, porque se trata de um dos innocentes para os quaes foram abertas as portas da prisão. Como sabeis, em assumptos de conspiração é muito difficil fazer provas. Toda conspiração presuppõe insidia, falsidade, habilidade, artimanha. Nas épocas da vigencia legal, na pratica formalista das leis, é impossivel pôr as mãos sobre conspiradores. Autoridades européas informam, por exemplo, que entraram no Brasil dois elementos perigosissimos, technicos em revoluções. As cartas de chamada, a cumplicidade de brasileiros, facilitam a entrada de elementos terriveis no paiz. Que adeanta localizar esses elementos? Que fizeram elles? Por emquanto nada. Cumpre, então, uma vez que não podem ser presos, seguil-os. Mas o numero é enorme. E' quasi impossivel, é impossivel mesmo, num paiz que tem 22 policias autonomas e discordantes. Se as cellulas se multiplicam, se a revolução de novembro nos revelou a sua existencia dentro do Exercito e da Marinha, quem nos dirá que no proprio apparelho repressor não existam cellulas?

(3) — *"O bloco democratico nacional-libertador* — A influencia deste grupo sobre as massas é hoje muito mais larga do que a da "Alliança Nacional Libertadora" em novembro de 1935, malgrado o terror reacionario que dominou durante 18 meses".

A GRANDE AFFLICÇÃO

Como póde a Nação defender-se de communismo, se elle se infiltrou em tudo? Se aquelles que o combatem são apontados como desordeiros e partidarios da violencia e do nazismo? Se os avisos sérios são ridicularizados? Se os politicos teem interesse em acobertar perigosos elementos que lhes são uteis nas empreitadas partidarias? Se a imprensa, na sua maior parte, está minada pelos reporteres que deturpam os factos e pelos redactores que tráem as proprias direcções dos jornaes? Se as classes burguezas estão, ou presas a interesses de partidos regionaes, ou indifferentes entregues a uma vida despreoccupada de prazeres?

Se ao menos os dois candidatos, o majoritario e o minoritario se dispuzessem a expulsar das fileiras das correntes que os apoiam todos os individuos sobre os quaes recahisse a menor suspeição de communismo, talvez se pudesse isolar o inimigo da Patria, para que os tres candidatos de commum accordo, o combatessem prestigiando a todo o transe o Governo Federal e as Forças Armadas.

O meu appelo não é absurdo. Quando, numa atravessia, um navio registrar um caso de perigosa molestia contagiosa, as autoridades impedem o desembarque immediato de todos os passageiros, os quaes não se julgam feridos em seus direitos, porque, acima de tudo, está a defesa de uma população cujos riscos se devem evitar. Ora, o Brasil presenciou a mais horrivel e contagiosa das enfermidades em certos grupos sociaes. Nada mais logico do que isolar esses grupos porque os seus direitos não podem sobrepujar os da collectividade.

Mas eu já tenho dirigido esse appello. Cheguei a pedir ao presidente da Acção Catholica que influisse nesse sentido, embora politicamente, pessoalmente, isso não fosse favoravel a um partido, como o Integralismo, que se orgulha de ser o unico que não acceita bolchevistas. Mas o illustre brasileiro, presidente daquella Acção, homem recto e bem intencionado, estudou commigo o caso e vimos que era impossivel uma tentativa a esse respeito.

SOSINHO, COM O BRASIL

Comprehendeis agora porque motivo o Integralismo resolveu ficar sozinho, com a sua candidatura. Não é uma questão de ambição, nem de vaidade futil, nem de interesse, mas é para conservar-se isolado das correntes bolchevistas que estão tramando contra a Religião, a Patria e a Familia. E' para poder vos defender em certo momento, ó brasileiros, que estamos sozinhos nesta lucta politica. Queremos ser sentinella insomnes, velando o vosso somno, na insciencia em que viveis e o somno de vossos filhinhos na innocencia em que sonham. Queremos estar em vigilia sagrada num ultimo e desesperado esforço de salvação da Patria estremecida.

Não sou um politico, não sou um demagogo. Sou um coração afflicto porque vejo a vossa perdição bem perto, brasileiros.

"ESTRANGEIRADOS", OS UNICOS QUE CULTIVAM A IDE'A DA PATRIA

Um dos candidatos á Presidencia da Republica, o sr. José Americo de Almeida, cortejando a popularidade na Esplanada do Castello, numa hora tão angustiosa para nossa Patria, affirmou que o Integralismo é estrangeirado e que tem sêde de sangue.

A primeira parte da phrase é a mesma e repetida, affirmativa recommendada sempre pela Internacional nos documentos que vos citei. Apontar todo e qualquer movimento de base nacionalista, como fascismo. Isso já em 1927 em França. Em 1937 muda-se a palavra fascismo para nazismo. Que s. excia. leia o orgão que defende a sua candidatura, o "Correio da Manhã" de hoje e encontrará no artigo notavel a que me referi a revelação da palavra de ordem de Moscou. Quanto á segunda parte da phrase, não sei onde sua excia. foi buscar a affirmativa de que temos sede de sangue. Os unicos documentos onde se lê semelhante calumnia são os boletins do Partido Communista, secção do Brasil, dos quaes a policia secreta do integralismo possue muitos exemplares. Um estadista, um homem de responsabilidade, não deve repetir essas palavras, que têm por objectivo açular contra nós os instinctos sanguinarios dos assassinos movidos pelo braço occulto de Moscou. Deante de uma massa constituida, na maior parte, de elementos da esquerda, em meio a homens pouco informados, uma affirmativa como aquella equivale a uma instigação ao crime. Eu perdôo ao sr. José Americo os excessos de oratoria, mas lhe peço, como brasileiro, que estude mais detidamente este grave problema nacional e veja que nas suas hostes, como nas de seu competidor o sr. Armando de Salles, estão as patrulhas avançadas do Komintern. Eu convido ainda uma vez os meus competidores a prestarem o maior de todos os serviços ao Brasil: combinarem-se entre si e expulsarem de suas fileiras todos os elementos que directa ou indirectamente participaram da revolução de novembro e mesmo aquelles que se têm demonstrado sympathizantes daquelle golpe, ou adeptos de theorias nocivas ao paiz.

Brasileiros!

A situação de nossa Patria e de nossos lares é gravissima. Quem o diz não sou eu, é o documento estampado no vespertino "O Povo", — "La correspondence Internationale", quando affirma que o bloco nacional libertador está hoje mais forte do que em 1935. E' a palavra official do proprio Komintern.

Sirvam estas minhas palavras de aviso á Nação. Eu o faço, como fiz em outubro de 1934, annunciando para dentro de um anno a revolução communista, que se deu precisamente após um anno e vinte dias.

O communismo não se combate na hora da phase de "execução" ou de "aproveitamento". Combate-se na phase da "preparação". A phase do golpe final virá de surpresa. E nada mais podereis fazer, porque estareis desorganizados, dissolvidos, inermes dentro dos partidos e sem meios de articulação.

PARA QUE UM DIA SE LEMBREM...

De proposito deixei para vos lêr em ultimo logar a technica de execução do golpe bolchevista, para que um dia não possaes dizer que não fostes avisados por alguem.

E' a seguinte a technica ensinada pelo Komintern segundo a publicação da "Revue des Deux Mondes":

ACÇÃO SOBRE AS MASSAS

1 — Apavorar o burguez pela invasão das ruas. Postos, patrulhas, metralhadoras, automoveis blindados.

2 — Desarmar o burguez, supprimindo os jornaes, para que elle nada saiba, supprimindo o dinheiro pelo fechamento dos bancos. Privál-o dos meios de transporte e impedil-o de se organizar (controle das reuniões onde quer que seja).

3 — Apoderar-se dos bancos, usinas, industrias, firmas individuaes (papel das cellulas anteriormente infiltradas).

4 — Arranjar numerario, pela occupação dos bancos, pelos tributos sobre as caixas particulares.

5 — Estabelecer uma policia e uma justiça populares, regular a circulação pela exigencia de uma carteira de identidade. A partir desse momento, o burguez não poderá mais esquivar-se.

6 — Controle das armas particulares. Pretexto para apprehensão e multa.

ACÇÃO SOBRE O PODER

1 — Isolar o poder central pelo dominio sobre as communicações: correios, telegraphos, telephone, transportes (papel das cellulas correspondentes bem articuladas no periodo da preparação).

2 — Isolar pelo mesmo methodo os orgãos subordinados ás Provincias, os commandos militares, supprimindo as personalidades incommodas.

3 — Erguer um poder ao Soviet em face do antigo poder, onde quer que o movimento possua evidente superioridade e só então derrubar as antigas autoridades.

4 — Não tocar nos pontos (zonas ruraes, provincias) onde o partido governamental tem superioridade, e, sim, limitar-se a isolal-os totalmente. Elles cahirão por falta de ordem, de noticias, de dinheiro, de abastecimentos e serão facilmente dominados, uma vez que o regimen sovietico se tenha consolidado alhures.

(Chamo a attenção aqui de muitos que, em certas regiões, dizem: "aqui não ha perigo porque não existem communistas").

5 — Quanto á administração, substituir em cada organismo nucleado a direcção respectiva pela cellula communista que lhe comprehende no periodo da preparação.

TEXTO DETERIORADO E/OU ENCADERNAÇÃO DEFEITUOSA
Damaged text.
Wrong binding

QUANTO AO EXERCITO

1 — Quanto ao Exercito, isolar os commandos, as casernas e impedir os chefes de comparecer aos seus postos, afim de paralizar o conjuncto.

2 — Procurar conseguir deserções isoladas, primeiro e, depois de grupos constituidos, e reagrupal-os logo, para mostrar que o revolução é apoiada pelo Exercito. Servir-se desses elementos para desencaminhar os outros. Propaganda, Artimanhas.

NOVAMENTE SOBRE A MASSA

Tudo isto feito, a technica referente á massa gira em torno dos processos usuaes em estados de sitio. Uma população, que vê as ruas guardadas por postos, cujas ordens e senhas ignora, que, desde o anoitecer se recolhe ás moradas, que não póde circular sem exhibir, a cada esquina, um cartão vermelho, que sómente sabe dos acontecimentos aquillo que o commando vermelho lhe permitte saber, está inteiramente desorientada e é incapaz de reagir.

Ademais, o inimigo, que é o burguez, privado de seus automoveis, de seus trens, dos quaes não póde utilizar-se sem autorização do soviet local, impossibilitado de levantar seus depositos nos bancos, e, por falta de dinheiro, de fugir com a sua familia, incapaz de se organizar, porquanto lhe é defeso entrar em contacto com seus concidadãos, ficará inerte, prisioneiro, obrigado a aguardar a hora em que a "justiça popular" lhe tomará contas, e fará mão baixa sobre tudo quanto elle possue. Nenhuma evasão possivel de "materia tributavel". Aquelles que viveram a Russia de 1917 a 1918, reconhecerão esse quadro. Foi esboçado com demasiada frequencia para não ser já conhecido tambem da maioria do publico letrado. Que fazer? Para onde e como fugir? A suppressão dos meios materiaes de transportes é, de certo, uma difficuldade. Mas todos os que viveram dias dessa especie, affirmarão decididamente que a difficuldade não se acha tanto na falta de meios materiaes. (Podem vender-se joias, fazer subornos) quando na ausencia de informações. Nada se saber do que se passa no resto do mundo, é atróz.

Abandonar-se o lugar onde se está? Para onde ir? Talvez a revolução esteja nas outras paragens, com os mesmos perigos. A propria colheita de informações é perigosa. Agir, seja em que sentido fôr, é arriscar-se ao arbitrio dessa "justiça popular", installada em cada esquina". E' então, o terror. O terror mais completo, mais tetrico.

OS POVOS QUE NÃO ESCUTARAM

E esta pagina que acabo de vos ler foi publicada com todas estas revelações terriveis, em 1927, em Paris. Em todo o mundo civilizado, os governos honestos a reeditaram no idioma de seus paizes. A Hespanha inteira teve conhecimento de tudo isso. E a Hespanha não ouviu... E o povo hespanhol teve quem o avisasse muitas vezes, como estou fazendo neste momento no povo brasileiro. A cegueira politica, a vaidade de uns, os preciosismos literarios de outros, a indifferença gosadora da maior parte impediu que se abrissem totalmente os olhos da Nação. Ninguem se dizia comunista na Hespanha. Só em meiados de abril, Largo Caballero proclama a ligação das esquerdas hespanholas com Moscou. Já nesse tempo, segundo uma recente publicação belga, de Lon Dambois, a fracção communista agia por intermedio dos partidos com plenos resultados. "Chaque jour, ont sentait que l'Armeé e la Marine etait travailleés. Des envoyés de Moscov circulaient librement dans les usines et dans les écoles; le pays ne pensais même plus em espagnol". "Les prisons avaient été ouvertes, même pour les criminels de droit commun. Leur occupant se repandait a la rue l'arme a la main". E já em Julho, antes da revolução nacionalista, estavam destruidas e incendiadas 1.700 egrejas, e parcialmente destruidas 251. Isso tudo acompanhado de mortes, saques, ferimentos, defloramentos, incendios e destruições de toda especie. Como evitar tudo isso? Se ainda existiam correntes politicas não communistas? Se havia o Exercito? Se havia a Egreja? Se havia as classes conservadoras? E' que a Hespanha foi surda e céga durante o periodo da "preparação", que é exactamente este que estamos vivendo, de uniões democraticas contra o que elles chamam de fascismo, e que é a energia nacional tentando organizar-se para deter a avançada bolchevista.

A revolução communista não se combate no periodo da "execução" mas no periodo da "preparação". Este só o reconhecem os que estudam esta importantissima questão. Eis porque vos faço este aviso, brasileiros, para que despertei a tempo de evitar as mais tremendas desgraças para nossa Patria.

O meu ultimo discurso foi accusado de excessivo. Só os que não vivem os momentos que vivo, os soffrimentos que soffro por vós, por vossas familias, minha dôr deante do sacrificio dos camisas-verdes, minha afflicção no anseio de vos salvar, poderão condemnar-me. Já vos tendo dito mil vezes que não sou um ambicioso. Que meu objectivo é unir meus patricios para o mais nobre dos fins: defender a dignidade de nossos lares.

ORANDO PELA NAÇÃO

Que Deus abra os olhos e os ouvidos dos que me ouvem neste instante. Que toque o coração dos que ainda nos olham ou com desconfiança ou com indifferença. Que estas minhas palavras resoem no Exercito e na Marinha, como um appello para que os nossos bravos, dignos commandantes venham cooperar com um brasileiro que põe á disposição das Forças Armadas aquelles elementos contrapostos ás cellulas communistas e recrutados entre as maiores dedicações á causa da Patria. Que Deus faça este milagre para o meu Brasil! Que faça neste instante todos os bons brasileiros, virem a mim com a alma disposta a abandonar todos os interesses subalternos da politica ou das commodidades, para que salvemos a Patria nossa e de nossos descendentes. Que um dia não se diga que esta minha palavra foi inutil, mas que se possa dizer que ella decidiu dos destinos nacionaes pelas revelações gravissimas que fez num instante critico da vida de um povo.

NA BATALHA, CONTRA O ANTI-CHRISTO

Combater o communismo, eis tudo! Eis a bandeira que eu desfraldo. Eis a razão dos odios que se levantam contra o Integralismo. Combater o Soviet! Não existe nenhum outro problema maior mais imediato, mais oppressivo, mais afflictivo, para o Brasil.

Os politicos estão cegos. Os agentes de Moscou estão ás soltas. E' o Anti-Christo. E' o reino de Satanaz, com todas as perfidias, todas as mentiras, todas as calumnias, todas as insidias, todas as artimanhas, todas as desorientações, todas as perversidades, todas as technicas do mal e das trevas!

Que nosso coração bata agora, mais do que nunca, do lado direito, no sentido, não do raccionarismo, mas da salvação das classes trabalhadoras, das familias brasileiras aquellas classes trabalhadoras, levadas insensivelmente para a peor das escravidões com que querem esmagal-as que é a escravidão sovietica; estas, as familias, arrastadas, sem o perceberem, para a ruina moral, para a prostituição, para feira miseravel de luxuria e animalidade que La Passionaria organizou distribuindo virgens a criminosos e assassinos bestiaes. Que o nosso coração bata do lado direito, do lado de Jesus Christo. Que estas batidas despertem a Nação Christã. E que no meio de tanta confusão e de tantas maldades, de tantas hypocrisias e gestos brutaes, desça, illumine, conduza os bons brasileiros, a luz de Deus, de que precisamos tanto...

Que Deus tenha dó do Brasil, fazendo com que todos os meus patricios comprehendam as palavras que eu lhes disse esta noite. E que inspire, proteja, fortaleça e salve, o meu, o vosso, o nosso Brasil, nosso querido Brasil.

A. I. B. — Secretaria Provincial de Propaganda

Rua Guilherme Rocha, 250 (2o. andar)

Fortaleza—Ceará

Tip. Minerva-Ceará

2492/29 25 38 H309

"Viva o Brasil", Canalha!...

CARLOS CAVACO

É a ti que eu me dirijo, "quinta-colunista" infame e covarde, perguntando se ouviste pelo radio, ou se leste nos jornais, a noticia de mais um monstruoso crime praticado, fria e covardemente, pelos inimigos do Brasil. Pergunto a ti, Canalha com "C" grande, que passas o tempo nos cafés e nas esquinas, procurando justificar, com a tua falta de patriotismo e a tua falta de coragem, á atitude infamissima desses bandidos que estão degolando a Civilização, o Direito e a Liberdade. Tu, cafageste, que dizes assim, com a lingua imunda rolando na boca suja:

— É bem feito! Quem mandou o Brasil se meter onde não era chamado...

É a ti que eu me dirijo, perguntando, miseravel "quinta-colunista", se leste a noticia do torpedeamento do quarto navio brasileiro, em aguas do Atlantico? Leste? E não mudas de atitude? E não cais de joelhos diante da bandeira auri-verde, dizendo, de mãos postas, arrependido e cancerado de remorsos:

— Perdoa, simbolo glorioso! Eu estava errado...

Não fazes isso?

Então brasileiro degenerado, tu estás abaixo do pús, abaixo do lixo, abaixo da lama! Tu não és um ente humano. Não és uma criatura igual ás outras, — és um pedaço de monturo!

Sabes, traidor, o que fizeram os nossos inimigos nas Filipinas? Assinalavam um bairro elegante, como Copacabana, Leme ou Botafogo, dizendo — foram os generais que disseram — que, dali para diante, "aquilo" era um lupanar! Os covardes! Covardes e infames, como tu! Mataram os maridos, europeus brancos e indianos; estupraram as esposas brancas desses homens que estavam extranhos á guerra; deshonraram-lhes as filhas e, depois, furaram á baioneta os corpos dos infelizes vencidos e indefesos, dando-lhes a morte! Neros!... Hunos!... Monstros!...

Mas, tu pensas, colunista sem-vergonha, que a tua traição e a violencia dessas feras sanguinarias, dessa hidra de três cabeças — Hitler, Mussolini, Micado — assustam ou apavoram os patriotas patricios do nosso grande, querido e valente chefe Getulio Vargas? Estás enganado, Patife! Na hora precisa, que tu chamas H, até esses malandros tocadores de pandeiros e de cuicas saltarão dos morros, empunhando armas em defesa do Brasil que tu vendes ao estrangeiro! Esses almofadinhas, com os quais tu esbarras na rua do Ouvidor e na Avenida Central, queimarão o ultimo cartucho nos peitos dos invasores! Os "bugres" dos nossos sertões, que não conhecem o medo! Esses moços do comercio, dos escritorios, das oficinas, das fabricas, cerram fileiras nas hostes nacionais, depois de te pendurarem, pelas patas, nos postes da Light! Convence-te disso, desta verdade, descarado quinta-colunista.

Antes do Brasil estar envolvido no conflito mundial, justificava-se até certo ponto, que as tuas simpatias se inclinassem para essa, ou aquela nação. Hoje, porem, que o nosso ministro e os hossos consules no Japão são metidos nas prisões, incomunicaveis, e que quatro navios brasileiros — quatro pedaços da Patria! — levam para o fundo das aguas a mais linda bandeira do mundo, a tua atitude é de traição, de infamia, e de covardia!

Não te envergonhas, desgraçado, lendo o que disse essa heroína, patricia de Anita, nossa patricia, D. Honoria Andrade dos Santos, mãe de três pobres criancinhas e esposa heroica do bravo 1.º radio-telegrafista do "Cairú"? Sabes o que ela disse? Isto:

— Estou pronta a trabalhar e morrer pelo Brasil!

Não te envergonhas, sujidade, diante dessa mulher admiravel?

E sabes o que diziam, o que gritavam, sobre os escaleres salva-vidas, no meio das ondas, vendo desaparecer, partido em dois pedaços, o navio brasileiro; o que diziam, os valorosos tripulantes do "Cairú"? Isto:

— Viva o Brasil!...

Desaparece da nossa Patria, punhado de lixo! Esconde-te! Foge! Que as mães, as esposas e os filhinhos dos marinheiros do "Cairú", do "Buarque", do "Olinda", do "Arabutan", não te encontrem nas ruas, para não terem o trabalho e a repugnancia de cuspirem na tua cara de traidor infame! Some-te!... Canalha!...

Retranscrito do «O POVO» de 23—3—42.

Distribuição do Comité Pró-Democracia

ORIGINAL EM CORES
Original in colour
PÁGINA(s) SEGUINTE(s) EM BRANCO
ORIGINAL ILEGÍVEL
Original difficult to read

2492/30 26 37 302

AMOR FEBRIL

Nós somos da Patria a guarda
Fieis soldados
Por ella amados;
Nas côres da nossa farda
Rebrilha a gloria, fulge a victoria!
Em nosso valor se encerra
Toda a esperança, que ao povo alcança;
No peito em que ella impera
Rebrilha a gloria, fulge a victoria!

A paz queremos com fervor,
A guerra só nos causa dôr,
Porém se a Patria amada
Fôr um dia ultrajada
Luctaremos com valor

Como é sublime, saber amar,
Com a alma adorar
A terra onde nascemos;
Amôr febril, pelo Brasil,
No coração sempre teremos.

Quem sente no peito invicto
Ardor intenso, amôr immenso;
Veste a farda convicto
Que brilha a gloria, fulge a victoria!
E dotado de alma forte
Quem orgulhoso, Vem desejoso
Affrontar a propria morte
Que brila a gloria, fulge a victoria!

A PAZ QUEREMOS COM FERVOR,
etc. etc.

CANÇÃO DO SOLDADO

Amo tanto e estremeço esta terra,
Quero tanto ao meu vasto paiz
Que se um dia eu partir para a guerra
Eu irei bem contente e feliz.

Tenho orgulho em nascer brasileiro
Em fitar este céo sempre azul
Onde á noite se ostenta altaneiro
O famoso Cruzeiro do Sul.

Amo a paz, mas se orgulho estrangeiro
Me quizer abatido e servil
O meu corpo [illegible] todo inteiro
Para a honra salvar do Brasil,
Amo tanto e estremeço, etc.
Terra santa onde Ozorio e Caxias,
Deram provas de glorias e de amôr
AH!! quem dera findar os meus, dias

Patria nome querido que a gente
Deve ter sempre e sempre de cor
Ou na paz, ou na lucta inclemente
Defendel-o é o legado melhor.

Amo tanto e estremeço, etc.

ANAUE ! ANAUE !

Brasileiros, marchemos, marchemos!
Não se vence temendo perigos!
Os traidores da Patria esmaguemos!
Enfrentemos os vis inimigos!

Companheiros de todo o Brasil:
Anauê! Anauê! seja o grito
E o soldado de peito viril
Tenha braço de ferro e granito
Na defeza da Patria e de Deus
A enfrentar as batalhas estoico
E na guarda da terra dos seus
Seja bravo, integral, forte e heróico!

Brasileiros, marchemos, marchemos!
etc. etc.

O passado de um povo valente
Vos concita sem medo a marchar!
E seguir, é seguir para a frente!
Nunca, nunca jamais recuar!
Vereis, pois, esse dia de gloria
Para um povo que livre se vê:
E este grito bem alto na Historia
ANAUÊ ! ANAUÊ ! ANAUÊ!

PÁGINA(s) SEGUINTE(s) EM BRANCO

2492/31

O INTEGRALISMO e o Direito Constitucional Moderno

A Opinião de um Professor Socialista

Positivamente, queiram ou não queiram os reacionarios ou os ignorantes, o Integralismo já creou no Brasil uma escola cultural, no sentido amplissimo do termo, que abrange todos os ramos dos conhecimentos cientificos.

Um atestado incontestavel desse fato é que nos cumpre hoje revelar aos ceticos.

Realizou-se no dia 24 do passado mez, no Salão Nobre da Faculdade de Direito da Universidade do Rio de Janeiro uma sessão da Congregação destinada a julgar a tese apresentada por um candidato ao titulo de «Doctor Juris».

Versava a mesma sobre as «tendencias atuais do Direito Constitucional e o seu autor, ao escrevel-a, omitiu, ou por ignorancia ou por animada versão, qualquer referencia ao direito constitucional de fundo corporativo, consoante a formula preconisada pelo integralismo.

Um dos examinadores, porém, o professor Carpenter, que esteve longo tempo preso como implicado na mashorca bolchevista de Novembro de 35, assinalando as lacunas do trabalho em apreciação destacou aquela que ele julgou a mais grave: «O lamentavel esquecimento do Integralismo esse movimento cultural avassalador, que empolga uma pujante elite intelectual, e que, indiscutivelmente, consagra no seu programa uma forma de Estado ou regime, que quando mais não mereça, exige pelo menos um estudo carinhoso.»

ANO I :: Domingo, 17 de Janeiro de 1937 :: NUM. 197

a Razão

O JORNAL QUE SERÁ SEMPRE O DEFENSOR DAS CAUSAS JUSTAS E POPULARES

Diretor:—JEHOVAH MOTTA

Vitoriosa A Campanha Do Natal Na Provincia Do Paraná

Mais Dois Vereadores Ingressam No integralismo

A "Campanha do Natal" teve um resultado impressionante na provincia do Paraná.

Em Fóz do Iguassú ingressaram nas hostes integralistas, mais dois vereadores. Nesse municipio longinquo já haviam ingressado trez vereadores do governo, no Integralismo.

Em Guarapuava a "Campanha do Natal" ja atingiu o numero de 108 novos inscritos. Trata-se de um municipio distante da zona oeste do Paraná.

Durante uma parada dos "camisas pretas" pelas ruas de Londres, elementos anti-fascistas provocaram disturbios, sendo rechassados por policiais.
(Recebido por via aerea Condor-Lufthansa)

Interesses Da Paraiba

Rio, 16 — No gabinete do Ministro da Agricultura foi assinado um acôrdo com um representante do governo da Paraíba, para a articulação coordenação dos serviços estadoais e federais, de agricultura.

Engenheirandos Brasileiros Que Vão Ao Japão

Rio, 16 — Parte hoje para o Japão, a convite da embaixada brasileira em Tokio, uma turma de engenheirandos, chefiada pelo professor Lima e Silva.

Atitude Louvavel

Soubemos, haver o Sr. Governador do Estado adiado sua viagem ao Rio de Janeiro.

Os motivos se prendem aos fatos de grande expectativa em que está vivendo todo o Estado, em face de provavel seca.

Nos momentos dificeis, os responsaveis pela administração publica, devem estar bem perto do povo, para com ele repartir suas dôres e compartilhar dos seus sofrimentos.

E' com satisfação que registramos esta atitude muito louvavel e muito humana do Sr. Governador Menezes Pimentel, a quem a dôr cearense falou de fundo a sua conciencia e ao seu coração.

Está A' Morte O Grande Alberto De Oliveira

Rio, 16 — Na madrugada de hoje, era de extrema gravidade o estado de saúde do grande poeta brasileiro, Alberto de Oliveira.

A LUTA NA ESPANHA

Londres, 16—A noticia da aprovação, pela Camara Franceza, do projeto interditando a partida de voluntarios para a Espanha foi aqui acolhida com satisfação.

Paris, 16 — O correspondente do «Matin» em Londres diz estar correndo ali, o boato de que o governo espanhol seria novamente transferido, de Valencia para Barcelona.

Avila, 16—O Cardial Primaz dirigiu uma carta ao Presidente da Republica Basca, concitando os bascos a aderir ao governo nacionalista.

Madrid, 16 — O jornal «Claridad» diz terem sido fuzilados 16 artilheiros envolvidos num *complot* contra o governador militar de Córdoba.

CAIU EM MINAS O AVIADOR

O Aviador Nada Sofreu — Mas O Seu Aparélho Está Inutilizado

Rio, 16 — A estação de Arpoador, do Campo dos Afonsos, informou, ás 5 hs. de hoje, que estava sem noticias do aviador José Costa.

— Do merro de Pilar, ao norte de Minas, que hoje, ás 5 hs. da tarde, passou por ali um avião desconhecido, na direção do oéste. Julga-se tratar-se do avião de José Costa.

Rio, 16 — Á ultima hora, as autoridades da aviação informam que o aviador português José Costa foi forçado a pousar num sêrro, a 160 kms. de Belo Horizonte. O aviador nada sofreu, mas o seu aparelho está inutilizado.

A Situação Nacional

Rio, 16 — O «Correio da Manhã diz que a Bancada paulista nunca esteve tão coêsa, comoagora em torno do governador Cardoso Melo.

— Dizem que o Governo de São Paulo e a sua bancada prestigiam, firmemente, a ação do Sr. Getulio Vargas.

— Anuncia-se que as negociações para a sucessão presidencial continuam sendo feitas em torno da formação de uma Convenção Nacional.

— Considera-se afastada a idéa de se transformar a Camara e o Senado num orgão de finalidade politica.

Dr. R. Placido Teixeira

Diplomado pela Universidade de Minas Gerais

Especialista em doenças do estomago, : : : : do figado e dos intestinos. : : : :

Edificio Granito, 2°. andar, sala 4

Das 2 ás 5, diariamente

Residencia: Palace Hotel—Fone, 197

Ação Integralista Brasileira

Hoje, ás 8 horas da manhã, haverá reunião do Departamento da Juventude, na casa de Da. Nana Vieira. A's 9 12 horas na Sede Provincial haverá sessão doutrinaria. O comparecimento é obrigatorio, com camisa verde, sob Palitó.

NO LAR E NA SOCIEDADE

«Renê

Venho saudar-te contente
Neste dia festival,
Quando, alegre, *Seu* Vicente
Faz festejar teu natal.

E tua Mãi, carinhosa.
Mais se alegra, já se vê,
Vendo crescer venturosa
Sua querida Renê.

Que Deus te faça sadia
Todos os dias a mais,
Para maior alegria
Dos teus queridos papais.

Fortaleza, 16 de janeiro de 1937».

Aniversarios

HONTEM

RENÊ TAVARES DA SILVA. Completou, hontem, quatro anos de existencia a interessante Renê Tavares da Silva, dileta filhinha do nosso estimavel conterraneo sr. Vicente Xavier da Silva e de sua exma. esposa d. Alodia Tavares da Silva.

Em homenagem á gárrula aniversariante. Maria Célida Bezerra, querida filha do professor Aristóteles Bezerra, escreveu as quadras que se seguem:

RAIMUNDO DANTAS. Completou anos, hontem o estimado cavalheiro sr. Raimundo Dantas pessôa largamente relacionada em nosso meio social. E' tambem elemento de destaque na Diretoria do Fortaleza Sporting Club.

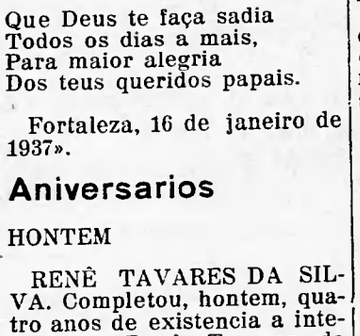

Por este motivo os seus colegas em geral lhe ofereceram, hontem, no Ramon, opiparo banquete, prestando-lhe assim ruidosas manifestações ás quais a A RAZÃO se solidarisa.

HOJE

D. INÊS DE MENDONÇA FRANKLIN. No recesso feliz de sua familia, em Sobral, vê passar hoje, a data de seu aniversario natalicio a exma. sra. d. Inês de Mendonça Franklin, esposa do dr. Temoteo Franklin, funcionario do Ministerio da Agricultura neste Estado.

Senhora de elevados dotes de bondade, inteligencia e carater, D. Inês Franklin, tem uma atuação marcante nos meios artisticos de nossa terra, que lhe não dispensam a inteligente colaboração nos ambientes em que a Musica e a Dansa se irmanam para maior estesia da vida; razão por que, a data de hoje é do mais sincero jubilo para os que privam no ciclo de amizades da distinta aniversariante.

AMANHÃ

VALDO MENDES, Decorre na data de amanhã, o festivo natalicio do interessante garôto Valdo Mendes de Mesquita, filho do sr. Mario Mendes de Mesquita e de sua esposa d. Maria de Lourdes Mesquita.

Ao pequeno aniversariante, as felicitações da A RAZÃO.

Ofertas

Recebemos dos srs. Matos Portela & Cia., agentes nesta praça, de Moura Brasil & Cia., 2 cadernetas de bolso, o que agradecemos.

Visitantes

JORNALISTA LINDOLFO RAMALHO. Recebemos, antehontem, em nossa redação a visita do prezado cidadão sr. Lindolfo Ramalho que, acompanhado de sua filha, a gentil senhorinha Maria Helena Ramalho, proporciou-nos alguns minutos de animada palestra.

O sr. Lindolfo Ramalho é diretor proprietario e fundador de «Ciceropolis», semanario catolico e noticioso que se edita na famosa cidade de Joazeiro, deste estado.

Não ocultamos a nossa admiração e o nosso aplauso ao confrade em apreço como paladino da imprensa indigna, pela sua tenacidade, pelo seu esforço admiravel em manter um jornal numa cidade do interior o qual ja conta quasi 4 anos de existencia em meio as dificuidades, que sempre se apresentam á vida jornalistica, mesmo nos centros adiantados onde o publico ja compreende que o valor de um jornal não está na folha de papel impressa e sim na preciosidade do que ela encerra e que se adquire com um simples niquel de 200 reis.

Registrando a visita com que nos honrou o nosso coléga, congratulamo-nos com o mesmo pelo seu triunfo na marcha lenta mas segura que o leva a oferecer um jornalzinho bem feito ao povo de Joazeiro, cidade populosa e progressista que já tem o direito de auxiliar e proteger a causa da bôa imprensa. Especialmente o seu comercio intensa e largamente desenvolvido, mas que, infelizmente, não mostra ainda nas paginas daquele semanario a propaganda tão necessaria de seus artigos sob o titulo de suas firmas.

CINEMA

O que vamos assistir hoje:

Moderno

A's 9 horas «Matinal» 2$200
6ª. Maravilhas do Río de Janeiro—nacional.
Paramount S. News 35x36—jornal—
O Ultimo Comando--Um drama da «Paramount», com Tom Brown.
A's 3 horas, «Vesperal»—2$200—
Martha—Uma produção musical da «Alliança» com Carla Spletter.
A's 4,30 7 e 8,30 horas—3$300.—
O Estreito de Breves—nacional—
Fox-Movietone News 18x40—Actualidades.—
O Piccolino—Uma luxuosa produção da «Rko-Radio», com o famoso par de bailarinos de Holywood:—Fred Astaire e Ginger Rogers.

Majestic

A's 10 horas Matinal 2$200.
Laranja do Brasil—nacional—
Eddie Duchin — Orchestra musical--
O Primeiro Beijo--Um drama da «Warner», com Kay Francis e George Brent.
A's 1,30 horas «Sessão Popular» 1$100.
A Força do Der—Sensacional drama de aventuras, com Buck Jones.
A's 2,30 horas:—«Vesperal» 2$200.
6ª. Maravilhas do Rio de Janeiro--nacional.
Paramount S. News 35x36—actualidades—
O Ultimo Comando—A Historia magnifica de um exemplo de heroismo patriotico, com Sir Guy Satading na sensacional produção da «Universal».
A's 4,30, 5,15 e 6 horas «Soirée Infantil» 1$100
Fox-Movietone News 18x40—jornal—
Mas Que Dentes—comedia de Jack Haley.
A Lavandeira--desenho.
A's 7 e 8.30 hs.—ing.—3$300
O Estreito de Breves—nacional—
Eddie Duchin e sua orchestra—short—
Comprando Barulhos—Uma comedia da «Warner», com James Cagney.

O BENJAMIN do Radio Philips É MATADOR á vista 990$ á prazo 1:090$ AGENCIA PHILIPS MAJOR FACUNDO 210

Com Vistas A Policia

Pessôa que nos merece fé esteve em nossa redação, afim de pedir para chamarmos a atenção de quem de direito, para constantes perturbações da ordem e afrontas á moral publica em Mecejana.

Altas horas da noite, elementos farristas de Fortaleza para ali se dirigem ofendendo o decoro publico e perturbando o socego das familias.

Ha poucos dias, o Delegado local procurou agir porem teve os seus passos embargados, isto pela símples razão de ser a «farra comandada» por elemento graduado da policia civil.

Esperamos que sejam tomadas as necessarias providencias.

Otimo Negocio

Vende-se uma typografia funcionando em perfeito estado de conservação e bem afreguesada em um dos principais locais da cidade.

Motivo da venda: O precario estado de saúde de seu proprietario.

Tratar á rua Floriano Peixoto, 743, Sas 7 ás 11 horas, e Sas 13 às 17 Sas dias uteis

Dr. F. Moreira de Souza

Director da Maternidade Sra. Juvenal de Carvalho

Operações — Doenças de Senhoras — Partos

Consultas: — EDIFICIO GRANITO — 14 ás 16 horas

Residencia: Floriano Peixoto 1375.

JOSÉ FERNANDES GURGEL

End. Teleg.: ZEFERNANDES

Codigos: Ribeiro, Mascotte e Regional

RUA CEL. ALEXANDRINO

Armazem de estivas, molhados e miudezas.

Deposito permamente de Milho, Café, Arroz, Assucar, Sabão, etc., etc.

Especialista em farinha de trigo das melhores marcas

NACIONAES E EXTRANGEIRAS.

ARACATY —— CEARA'

—A EXPOSIÇÃO—

Camisaria e Pijamaria

Recebe qualquer encomenda para entrega imediata.

Catalogo de modelos modernissimos e confecção perfeita.

Preços de concurrencia.

Rua B. Rio Branco, 1218

Entre Trincheiras e S. Bernardo

721

Aos Snrs. Constructores

Exposição permanente de "Lustres", "Difusores", "Globos", "Pendentes", "Arandelas", etc., especialmente fabricados por NADIR FIGUEIREDO S. A. de S. Paulo, se encontram no

Auto Electrico

— DE —

CARLOS JUAÇABA

Rua Major Facundo, 419

Unico recebedor das Fabricas NADIR oferecendo preços vantajosos

2492/31-A

Um Discurso Memoravel

Miguel Reale

Os doutorandos integralistas de Minas Gerais organizaram uma reunião solene afim de receber o gráu simbolico do Sigma, escolhendo, como paraninfo, o ilustre catedratico da Universidade mineira, professor Lucio José dos Santos, uma das mais solidas culturas do Brasil.

Foi então que tive o imenso prazer de ouvir pela primeira vez o eminente mestre, cuja atividade agora se desdobra dentro das fileiras dos «camisas-verdes».

Quando Lucio dos Santos entrou para o Integralismo, não houve comentarios na imprensa liberal ou filo-comunista. Os jornais, que noticiam tudo quanto lhes pareça contrario ao Sigma, nada disseram sobre a atitude corajosa e significativa do grande pensador e historiadorcientista. Todos desde os jornalões de muitos kilos e de sonolentos artigos de fundo, até aos que vivem das sobras dos primeiros, todos perferiram silenciar. O mesmo aconteceu, quando prestaram o juramento integralista, homens repersentativos de nossa patria, nas ciencias e nas letras, na politica e na industria, no exercito, na marinha e na aviação, como um Ribeiro Couto, um Arquimedes Memoria, um Mansueto Bernardi, um Tasso da Silveira, um Alcebiades Delamare, um almirante Frederico Vilar, um general Jorge Pinheiro, um Belisario Pena, um Souza Dantas, um Newton Braga, nomes que vou escrevendo como me vêm á memoria, a titulo de exemplificação, certo de não poder citar dezenas de outros não menos notaveis pelos valores éticos e culturaes.

Pois foi a essa especie de jornalismo inimigo de verdade; foi á numerosa turma de adversarios que se alvoroça ante a nossa grandeza e lança mão de todos os recursos para afastar um concorrente poderoso nas eleições proximas; foi aos que nos combatem com rancor e deslealdade; foi aos que se mescaram com o barrete frigio para poder concluir combinações iniquas em que o interesse é a unica realidade; foi a todos os que nos acusam de «extremismo» ao mesmo tempo que se preparam para medidas extremas em defeza de ambições pessoaes; foi a todos indistintamente que o prof. Lucio dos Santos dirigiu as suas vibrantes palavras, no discurso de Belo Horizonte.

«Via a campanha de odio, de descredito, de calunia contra o Integralismo, declarou ele. «Mas vinha tambem de onde vinham. Póde-se apreciar um homem, uma idéa, uma doutrina pelo odio maior ou menor que desperta. E o odio contra o movimento do Sigma, si vinha de inimigos que merecem consideração, vinha tambem de inimigos insinceros, dos gozadores, dos indiferentes e muitas vezes com a cumplicidade das autoridades, das quaes se póde dizer as palavras de um deputado na Convenção Franceza: «Quereis ser livres e não sabeis ser justos».

E' essa, com efeito; a carateristica fundamental dos que nos atacam: a falta de espirito de justiça. Julgam-nos sem nos conhecer, atacam-nos sem estudar nossas obras, sem examinar os nosso sacrificios. Louvam-nos muitos politicos, emquanto somos pequenos em seus circulos eleitorais. Erguem-se violentamente contra nós quando sentem que o eleitorado os abandona. Mas como é feio dizer que o motivo da raiva é esse, falam de «extremismo» e de «necessidade de defender o regimen»... Em nome da liberdade quantos crimes ainda não se cometem!

E' por esse motivo, que o prof. Lucio dos Santos poude lembrar:

Aos que, abusando do poder, perseguem o Integralismo, se poderia perguntar o que se perguntou a um Cesar preseguidor dos cristãos: «Si condenaes, porque não inquiris? E si inqueris, porque não absolveis?». Porque perseguis o Integralismo? Porque não lêdes os os seus livros? Porque não estudaes a sua doutrina? Com que direito julguis aquele que não conheceis?».

Essas memoraveis perguntas do sabio mineiro, ficarão sem resposta.

Nossos inimigos nada responderão. Mas é claro. E' lógico E' natural.

Desde que o mundo é mundo, o interesse nunca soube responder ás perguntas que lhe são feitas pela sã conciencia e pela razão...

"TIFO FORMINA"

Via Bucal

(Contra as infecções Tificas e Paratificas) Filtrado de culturas toxicas e puras de germens tificos e paratificos A e Bem veiculo de formina a 2, 50%

Encontra-se em todas as Farmacias

Cimento-Arame Farpado

Canos e Conexões - Tintas Aparelhos Sanitarios

AZULEJOS

FABRICA DE MOSAICOS

FERRO em chapas e barras, de todas as dimensões e qualidades.

J. Torquato & Cia.

Endereços Telegafico J.«TOQUATO»

Rua Major Facundo, 265

522

Nota Internacional

A Grande Cruzada Do Anti-Bolchevismo

Osvaldo Pena

Nós hoje estamos vendo cada vez mais se aproximar, e inexoravelmente a hora em que deverão se defrontar as duas forças gigantescas que dividem o mundo.

Estamos vendo o choque tremendo da «Mistica revolucionaria» comunista e da «Mistica nacional», do qual se deverá decidir os destinos do mundo.

De um lado apresenta-se a Russia sovietica, encabeçando os fermentos de decomposição que em todas as nações, pretendem destruir o que a civilização conseguiu acumular de mais belo, maior e mais precioso, em seculos de esforço e sofrimento; e do outro as forças nacionais, defensoras da civilização, da Religião e da idéa de Patria, que, pela violencia, se opõem ao comunismo.

A Revolução mundial e a Cruzada anti-bolchevista.

A Russia, acompanhada de seus inumeros lacaios: A Tchecoslovaquia, a França (de Léon Blum), o governo de Valença e a Catalunha, a China vermelha, e, por mais extraordinario que seja, a propria Inglaterra.

Do outro, três grandes potencias: a Alemanha, unida á Italia por um «Paralelismo», e ao Japão por um Pacto anti-comunista, ás quais se vieram unir a verdadeira Espanha, a Austria, a Hungria, e mais uma série de Estados igualmente ameaçados.

Entre essas duas forças, o papel das nações democraticas torna-se cada vez mais insignificante e perigoso.

Em torno delas gira a politica interna e externa de todas as nações do Velho Mundo e nós mesmos, no Brasil, não escapamos de suas repercussões.

Elas se armam, desenvolvem a sua ofensiva diplomatica e sua propaganda, multiplicam os laços que as unem entre si: A luta já está travada na Espanha, na China e na França.

--E enquanto a Internacional é o Hino oficial em Paris e em Barcelona, a Cruz gamada aparece pintada nas paredes da França e da Espanha como simbolo do anti-judaismo bolchevista,

Enquanto a bandeira vermelha flutua á frente das milicias que defendem Madrid, e nas praças parisienses e nas cidades chinezas, os legionarios de Franco cosem ao peito, ao lado do coração de Jesus, as 5 flechas da Falange e as cores dos Cruzados: Portugal, Alemanha e Italia.

Deante dessa tensão crecente que não poderá terminar sinão pela guerra e pelas mais terriveis convulsões internas que a Historia jamais presenciou, todas as concepções de paz, justiça internacional, segurança coletiva, etc..., etc..., são de uma lamentavel mesquinhez.

Deante dessa oposição que abrange todo o planeta (nós bem os vimos em novembro de 1935!), ou se é pela Russia, ou se sofre passivamente as consequencias da luta, ou então, tomando-se uma atitude corajosa e forte—unica que comporta a situação atual—entra-se decididamente para o grupo de nações inimigas do Internacionalismo judaico.

O Brasil foi o grande objetivo da Russia sovietica na America:

«Quando encabeçará na America a cruzada contra o bolchevismo»?

INSTITUTO D. BOSCO!

O Instituto D. Bosco, reabrirá suas aulas no proximo dia 20 de Janeiro, estando desde já, aberta as matriculas para os cursos: — diurno e noturno.

Curso de Admissão Permanente.

Avenida Imperador 223 com a rua Senador Alencar, 817

Farmacia Excelsior

A mais central

(Nos baixos do Edificio Excelsior)

Antes de comprar qualquer medicamento procure saber sem compromisso os preços desta casa.

Atende á freguesia e despacha as receitas com a maxima justeza.

Aberta nos dias uteis das 7 da manhã ás 10 da noite. Domingo das 7 da manhã ás 12, de 1 1/2 ás 6 da tarde.

Maquinas Singer

Aristoteles Holanda á rua José Avelino 52 acaba de receber pelo ultimo vapor uma grande quantidade e vende a preços excepcionaes, podendo tambem ser tratado á rua Major Facundo 131 com Kleil Otoch & Filhos.

Perfumes

Faça os seus perfumes em casa, adquerindo as essencias de sua predileção vendidas pela

Porta das Essencias

Ensinamos-lhe a maneira de prepara-las

Porta das Essencias

Rua Liberato Barrozo, 180. (Antiga Trincheiras)

N. 326

Dr. Clovis Araujo Catunda

Formado pela Faculdade de Medicina da Universidade do Rio de Janeiro.

Clinica interna de adultos.

Especialisado em **Doenças das Creanças** — com longa pratica no Serviço de Pediatria do professor cathedratico Luiz Barbosa e Carlos F. de Abreu—da Policlinica de Botafogo.

Das 9 ás 11 horas—Das 15 ás 17.

Consultorio: 576 Rua Major Facundo Altos da Drogaria Oswaldo Cruz

Residencia: EXCELSIOR HOTEL.

723

Posto Silveira

FONE 239

Estacionamento em frente ao Majestic. Os melhores carros de luxo para passeios, batizados, casamentos, viagens e enterros, sinceridade e rapidez, preços modicos.

Qualquer reclamação dirija-se a Gerencia. Praça do Ferreira, 580 Visinho ao Foto Sales, que será atendido Prontamente.

Não esqueça, Fone, dois, três, nove: POSTO SILVEIRA.

"A Exposição"

Atelier de Costuras em geral

Secção de Sonhoras:

Grande variedade em modelos recebidos quinzenalmente do Rio.

Especialista em costumes, capas, manteaux, vestidos de bailes, passeios e esportes.

Modelos chics em pijamas, Quimonos e roupões.

Secção de Creanças:

Figurinos completos, desde camisas de batisados a roupas de 12 anos.

Secção de homens:

Catalogo de camisas e pijamas com modelos variadissimos.

Camisas sob medidas.

Tabela de preços de concurrencia

Rua B. Rio Branco 1218.
Entre Trincheiras e S. Bernardo

Dr. Walder Sá

Avisa que reabriu seu consultorio, atendendo provisoriamente na FARMACIA MODERNA de 8 ás 10 e de 2 ás 4.

Residencia: General Sampaio ,1246.

Contra as infecções gonococicas

Blenorhagia e Complicações males da uretra, da Bexiga e da Crostata.

"Gonoformina"

Via-Bucal

Entrontra-se em todos as Farmacias

Antonio Balbino Ferreira

Construtor Civil Licenciado pelo Club de Engenharia de Recife

225 Rua 25 de Março 225

—« « Fortaleza—Ceará » »—

Costura de Fantasias

O atelier "EXPOSIÇÃO" está confeccionando a capricho todo e qnalquer modelo a preços de concurrencia.

Rua B. Rio Branco, 1218

Entre Trincheiras e S. Bernardo

720

Integralistas!

Domingo, ás 9 ½ horas da manhã, haverá sessão doutrinaria na séde provincial.

O comparecimento é obrigatorio, com camisa verde soh o palitó.

(Secretaria Municipal de Propaganda)

NENHUMA OUTRA MARCA - SÓMENTE GOODYEAR

- offerece a V. S. um sortimento tão completo de pneus para qualquer typo de transporte, em qualquer estrada, com qualquer especie de carga!

Sómente no sortimento completo de pneus Goodyear encontrará V. S. um pneu fabricado especialmente para os SEUS transportes.

E ahi está mais uma razão porque "No Mundo Inteiro Mais Toneladas São Transportadas São Sobre Pneus Goodyear Do Que Sobre Os De Qualquer Outra Marca."

Visitem-os e consulte-nos sobre o pneu Goodyear que melhor se adapta aos SEUS transportes. Será para nós um prazer auxilial-o na escolha desse pneu Goodyear.

DISTRIBUIDORES GERAES

QUIXADA' & CO.

Rua Major Facundo, 424

Cxa. Postal 15 End. Tel. AQUIXADÁ

Não comprem qualquer medicamento sem conhecer os preços da

Farmacia e Drogaria Pasteur

A maio importação de Drogas do Estado

Produtos garantidos-Puros-Novissimos

2492/31-B

Uma Perda Irreparavel

Para A Avição Mundial

A admiravel carreira aerea de Jean Mermoz. o grande "az" francez recentemente desaparecido

(De uma correspondencia de Paris especial para A Razão)

PARIS, dezembro de 1936.

Outros executaram raids e bateram records de maior repercussão do que os seus. Nenhum outro, entretanto, se dedicára, como ele, a uma grande obra aerea, para levá-la a bom termo, a despeito dos multiplos perigos disseminados pela estrada a percorrer , e a despeito tambem dos obstaculos ainda mais temiveis, que os homens levantam sempre no caminho dos grandes pioneiros como ele.

Entrando, em 1919, para a aviação militar—Mermoz nascera em Aubenton, no Aisne, a 9 de dezembro de 1901—fez o seu curso inicial na Siria. Ali, por ocasião de um reconhecimento no deserto, o seu avião se incendiou. Conseguiu aterrissar, antes de que o fogo o carbonizasse. Mas se encontrava a uma distancia de 150 kilometros, de sua base, num paiz inimigo. Durante quatro dias e quatro noites, caminhou, com o seu observador, debaixo de um calor torrido, e, finalmente, graças á sua energia, conseguiu juntar-se ás linhas francezas.

Em 1924, princípia a sua verdadeira carreira: entra para a Aeropostal, e vai consagrar todas as suas forças e todo o seu entusiasmo á linha da America do Sul. Quasi imediatamente, ingressa para a linha Casa-blanca—Dakar, que a essa época principiava a ser explorada com aviões militares do tipo da ultima guerra. Por duas vezes, a *panne* obrigou-o a efetuar aterrissagens de emergencia. E, de ambas, foi aprisionado pelos mouros, que somente o libertaram em troca de pesada multa, em dinheiro, e depois de lhe terem dado o peior tratamento.

Do Rio a Buenos Aires

Em 1926, organiza e realiza, com pleno exito, os trabalhos de salvação da equipagem uruguaia do coronel Larre-Borges. cujo hidro-avião sofrera um acidente, nas costas do Rio do Oiro, ao norte do cabo Juby. Em 1927, liga, de um unico vôo, Toulouse a Dakar, num avião postal de um tipo novo, com o piloto Négrin.

Pouco depois, experimentando um avião de raid, destinado a um vôo entre Paris e Nova York, o seu aparelho arrebenta-se no ar. Mermoz desce em paraquédas, em meio aos destroços do avião. Um destes dilacera o paraquédas, e Mermoz, ao chegar em terra, fere-se na coluna vertebral.

Em 1928, é-lhe confiado o setor mais perigoso da linha costeira da America do Sul, que, naquele ano, é entregue á exploração aerea: o setor Rio—Buenos Aires. Da primeira assentada, assegura a ssta exploração uma regularidade de 100 %, justamente quando um grande piloto francez, sobrevoando pouco antes essa região, tinha declarado que era impossivel ali organizar uma exploração regular. Mermoz organiza imediatamente a exploração, mediante vôos noturnos, que duplicam a rapidez do transporte aereo, antecedendo de dois anos os americanos nessa via.

Quasi em seguida, faz um reconhecimento aereo do Rio de Janeiro a La Paz, capital da Bolivia, situada a 4.000 metros de altitude. Esse reconhecimento foi realizado num unico vôo de 1.800 kilometros sem escala possivel, de vez que Mermoz sobrevoava a floresta virgem. Em seguida, reconhece a linha aerea de Buenos Aires a Assunção, capital do Paraguai.

Depois, é encarregado de encontrar uma passagem na Cordilheira dos Andes, para a linha que deve ligar Buenos Aires a Santiago do Chile. Esse reconhecimento é efetuado num avião, cujo *plafond* é inferior á altitude dos colos da Cordilheira. Entretanto, utilizando as correntes ascendentes, que remontam ao longo de certas escarpas rochosas, Mermoz consegue saltar o muro que separa os dois paizes.

"Cross-Country" aereo

Mas, na volta, por Copiapo, foi jogado pelas correntes descendentes sobre um *plateau* situado a 4.200 metros de altitude. O trem de aterrissagem é falseado. os governos desobedecem. Sob a ação de um frio de 20 gráos abaixo de zero, as canalizações d'agua rebentam.

Durante três dias, Mermoz e o seu mecanico, o fiel Collenot, trabalham, sem se alimentar, para reparar as avarias. No terceiro dia, levam oito horas para guindar o avião sobre o cume de uma escarpa de 700 metros, cortada por tres ribeiros, que constituem a unica pista de partida possivel. Depois de ter verificado quasi os pontos em que devia saltar sobre esses ribeiros, Mermoz parte, a todo motor, em descida. Salta sucessivamente os tres ribeiros, aterrissando nos locais exatos, para lá de cada um deles. Franqueia, com admiravel precisão, uma crista rochosa, depois do que o seu motor entra em *panne* definitiva. Felizmente, está a 4.000 metros acima da planicie do Chile, e desce, em vôo *plané*, até o terreno de aterrissagem, que antecipadamente fixára.

JEAN MERMOZ

Pouco depois, franqueando a Cordilheira com o conde de La Vaulx, tem uma *panne* que o obriga a aterrissar a 2.800 metros de altitude. Infelizmente, a escarpa do *plateau* é muito forte, e o avião, arrastado pelo seu proprio peso, rola no precipicio. Sem hesitar, Mermoz salta do aparelho, e encolhe-se sob uma roda do trem de aterrissagem. Quebra uma costela, mas o seu passageiro é salvo.

O Atlantico-Sul

Em 1930, executa a primeira travessia de São Luís a Natal.ou sejam: 3.200 kilometros, num aparelho postal. E' acompanhado pelo tenente da Marinha, Dabry, como navegador, e pelo radio-telegrafista Gimié. Em Natal, o calor torrido impede o hidro-avião, enormemente carregado, de decolar. E' somente depois de 53 tentativas de decolagem, que Mermoz consegue partir. Infelizmente, porém, as tentativas fizeram com que se furasse a tubulagem do aparelho. O oleo principia a escapar. E, a 600 kilometros de Dakar, Mermoz é obrigado a descer em alto mar, junto ao aviso enviado ao seu encontro, e para o qual o seu aparelho foi guiado pela radiogoniometria. Mal amerissava, c um acidente insanavel se verifica no flutuador do avião que sossobra imediatamente. Entretanto, Mermoz somente o abandona no ultimo minuto, depois de salvos os seus companheiros e a correspondencia que transportava.

Nesse momento, o seu papel de pioneiro terminara.

Acreditava-se que fizera um pacto com o diabo.

Em 1932, é obrigado a amerissar, no Mediterraneo, em virtude do máo tempo e de uma *panne* de motor.

Em 1933, voltando de Natal com o *Arc-en-Ciel*, tem a chance de que uma *panne* séria se declare nas proximidades da costa da Africa, e que o aparelho consiga chegar a Dakar em tempo.

Mermoz, «milionario» da Air France ,contava, no seu ativo, com 8.200 horas de vôo. Atravessava o Atlantico pela 24a. vez.

A Catastrofe

A 8 de dezembro ultimo, ás 6 horas e 52 minutos da manhã, o hidro-avião «Cruzeiro do Sul», da Air-France, tendo uma equipagem constituida por Jean Mermoz, Alexandre Pichodou,

Centro dos Retalhistas

Nota da Secretaria

Aos associados

Tendo viajado para o Sul do Paiz em goso de licencia o Dr. Raymundo Porfirio Sampaio, ficou o substituindo como medico deste CENTRO, no mesmo local e horario, o Dr. Pedro Vieira Cunha.

Fortaleza, 13 de Janeiro de 1937.

JOAQUIM JOSINO
1°. Secretario

Colegio Monsenhor Tabosa

564—Praça do Carmo—564

EXTERNATO: PARA AMBOS OS SEXOS

MATRICULAS: Curso pre-primario
Curso primario

Aviso:—O Colegio iniciará suas aulas a 25 de Janeiro proximo. Estão desde já abertas para matriculas.

INFORMAÇÕES:

Com a Diretora que reside no predio onde Funciona o Colegio.

Serviço Eletrotecnico Dentario

M. Arruda

Diatermia—Protese—Raios X

EDIFICIO GRANITO, 2°. andar—Sala 10—Fone 228

Clinica Odonto-cirurgica, sob a direção da

Dra. CONSTANCIA DE LIMA GOMES—Odontologa

Instalações completas de aparelhos modernos «Siemens» para qualquer intervenção Buco-dentaria, tendo anexo os Laboratorios de protese e radiografia sob a direção do conhecido profissional, com grande tirocinio de trabalho.

M. ARRUDA MOREIRA

Ex-auxiliar do Prof. Dr. Raimundo Gomes

Os trabalhos são executados por qualquer sistema, obedecendo a rigorosa tecnica, higiene e rapidez, com exame radiografico antes e depois do tratamento para efeito de garantia

EXPEDIENTE—Diurno e Noturno

Horas marcadas

(O Elevador funcionará a qualquer hora)

CASA das CRIANÇAS

CURSOS:

pré-primario,
primario e
admissão

Matricula aberta a 3 de Janeiro

Numero maximo de alunos em cada classe—20

Abertura das aulas: 1 de Fevereiro

Av. do Imperador, 362

"A EQUITATIVA"

«A maior Companhia Nacional de Seguros de Vida»

SORTEIOS TRIMESTRAES EM DINHEIRO

Resultado do Sorteio de 15 do corrente — Foram contempladas quatro Apolices do Ceará

201.520— Antonio Ribeiro Coelho-Fortaleza

215.782— Francisca Sampaio Mello-Crato

220.732—Rubem Ribeiro Amaral-Fortaleza

232.869--Raymundo Elisio Frota Aguiar - Cariré.

A Construção do «Palacio do Comercio» em Fortaleza

A RAZÃO ouve o sr. Delgado Perdigão. Finalidades da «Federação das Associações de Comercio e Industrias do Ceará». Onde será edificado o Palacio. Associações filiadas á Federaçao. Quando se iniciarão os trabalhos da construção. Qutras notas

Chegando ao nosso conhecimento que a «Federação das Associações de Comercio e Industrias do Ceará», pretendia dar inicio em breve, a construção do «Palacio do Comercio», nesta capital, realização de indiscutivel utilidade para o comercio de Fortaleza, resolvemos ouvir o sr. Francisco Delgado Perdigão, figura de destaque da Federação, que nos atendeu prontamente.

Depois de indagarmos se efetivamente, iriamos ter nesta capital, o «Palacio do Comercio», manifestamos desejos de conhecer a finalidade da pujante organisação.

Cel. F. F. DELGADO PERDIGÃO

A Federação tem finalidades elevadissimas, diz-nos o sr. Delgado Perdigão e adeanta: para que A RAZÃO possa aquilatar bem os seus pontos de vista, pedimos a gentileza de anotar os seguintes itens:

a) promover a mais completa harmonia e solidariedade entre todas as associações representativas do comercio e industrias do Estado;

b) defender perante os poderes publicos, os direitos, interesses e aspirações das corporações federadas;

c) sugerir aos mesmos poderes a adoção de medidas julgadas uteis ao comercio em geral e ás corporações federadas, propugnando pela votação de leis e regulamentos necessarios á sua execução;

d) dar pareceres, quando consultada, sobre projetos de leis e regulamentos que interessem ás corporações federadas, podendo representar perante os poderes publicos contra os mesmos, quando forem julgados prejudiciais, injustos ou ilegais;

e) promover a realização de congressos em Fortaleza, ou na séde das Federadas, nos quais sejam apresentadas idéas, téses e medidas julgadas necessarias ou uteis ao bem estar das mesmas, ao comercio, ás industrias em geral e ao desenvolvimento das forças economicas do Estado;

f) manter um serviço completo de informações, por meio de boletins mensais ou jornal diario, sobre leis, regulamentos, impostos, decisões, circulares, portarias e estatisticas, coucernentes ao comercio e industrias do Estado;

g) encarregar-se do registro de firmas, marcas, matriculas de agricultores e comerciantes e de quanto seja necessario á legislação de documentos exigidos para o regular funcionamento de firmas e mais entidades filiadas ás associações federadas:

h) estabelecor em sua séde exposições permanentes de mostruarios de artigos e produtos do Ceará e de outros Estados, devidamente classificados, auxiliando a sua propaganda por todos os meios a seu alcance;

i) acompanhar, por intermedio de advogados, perante os poderes executivo, legislativo e judiciario dos Municipios, do Estado e da União, todas as questões das associações federadas ou de seus associados, quando requerido por intermedio daquelas, correndo as despezas por conta dos interessados e sob a responsabilidade imediata das mesmas associações. Quando as questões girarem em torno de assunto de interesse comum a todas as associações federadas, as despezas correrão por conta da propria FEDERAÇÃO;

j) designar arbitros, quando solicitada, nesta capital e nas sédes das federadas, para procurarem solucionar as questões suscitadas entre os respectivos associados ou que os mesmos sejam interessados;

k) fundar e manter um jornal, como orgão da FEDERAÇÃO, veículador de todos os assuntos que se relacionem, ou indiretamente, com a sua finalidade;

l) fundar oportunamente uma Companhia de Seguros, adotando todos os ramos que forem julgados convenientes, a criterio da Assembléa Geral, que resolverá igualmente, quanto ao montante do capital a ser subscrito pela FEDERAÇÃO;

m) promover oportunamente a fundação, propaganda, direção e subsistencia de um partido politico, de programa e moldes patrioticos, que possa influir diretamente na publica administração e eleger elementos dignos da classe para as representações municipais, estaduais e federais, concorrendo, com criteriosa e sincera atuação, para a maior e sempre mais brilhante evidencia do Brasil e para justa defesa dos legitimos direitos e interesses das corporações federadas;

n) adquirir, adatar ou construir em ponto central, um predio apropriado á sua séde e mesmo á séde das associaçõ federadas desta capital com todos os dispositivos adequados aos seus multiplos fins;

o) fundar e manter uma Academia de estudos economicos e financeiros.

O desejo da diretoria, friza o sr. Perdigão, é ir pondo em execução gradativamente o programa da mesma.

Como ele é vastissimo é obvio que somente depois de concluido o «Palacio do Comercio», depois de ter instalações apropriadas é que a Federação poderá excutá-lo em toda a sua plenitude.

Qual o local escolhido para edificação do predio?

—A Federação adquiriu pela quantia de quatrocentos contos de réis (400:000$000) da Prefeitura Municipal de Fortaleza, a area de 8411 metros quadrados, entre a Assembléa Estadual e o Mercado de Carnes e nele pretende edificar o «Palacio do Comercio».

A quanto monta o orçamento?

—Não foi feito ainda o orçamento para a construção do novo edificio, temos até agora somente um projeto organizado pelo competente engenheiro dr. Waldir Diogo de Siqueira, tendo a diretoria da Federação em sua sessão realizada em 12 do corrente, resolvido encomendar projetos a outros profissionais e somente depois de escolhido um deles será possivel fazer-se o orçamento.

De quantos andares constará o edificio?

—O «Palacio do Comercio» não poderá ter menos de três andares e um terraço na parte superior do edificio em toda a extensão do mesmo. O numero exato de andares depende porém, como é obvio, do projeto escolhido.

Quais as associações filiadas á Federação?

—Associação Comercial do Ceará, Centro dos Importadores de Fortaleza, Sindicato dos Logistas de Fartaleza, Centro dos Proprietarios, Associação dos Merceeiros, Centro dos Exportadores, Centro dos Industriais, Centro dos Retalhistas, União dos Importadores de Estivas, Sindicato dos Agentes Comerciais, Sindicato dos Proprietarios de Padarias em Fortaleza, Associação Comercial de Baturité e Associação Comercial de Camocim.

Alem dessas a Federação pretende irradiar-se em todo o interior do Estado, formando um bloco de Defesa dos interesses das classes conservadoras, adeanta o nosso entrevistado.

Cel. Alves Teixeira

Quais as associações que passarão a funcionar no novo predio?

— A Federação porá a disposição de suas federadas com séde em Fortaleza, os salões dos altos do seu edificio para as que quizerem neles funccionar.

E' provavel que todas aceitem, pois é evidente as vantagens decorrentes dessa aproximação, para entendimentos entre os dirigentes das mesmas, nas questões que afetam aos seus interesses.

Quando se iniciarão os trabalhos da construção?

—A lei que autorizou a venda do terreno deu o praso maximo de seis meses para o inicio da construção; tendo sido adquirido o terreno em 30 de dezembro p. passado os trabalhos da construção do «Palacio do Comercio», deverão começar até junho do corrente ano o mais tardar.

A Federação é dirigida pelos conselhos abaixo:

Conselho administrativo :—J. F. Alves Teixeira, presidente; João Batista Lopes, vice-presidente; F. F. Delgado Perdigão, 1· Secretario; Leandro Pimenta Lira; 2· Secretario; Rosendo da Costa Bindá, 1· tesoureiro; Raimundo de Freitas Ramos. 2· tesoureiro.

CONSELHO FISCAL:

Antonio Fiusa Pequeno, comendador Fran-

(Continua na pagina 12)

2492/31-C

DOÜTORES DO SIGMA DE BELO HORIZONTE - NOTAVEL ORAÇÃO DO DR. LUCIO DOS SANTOS, Lider do Pensamento Catolico

Foi um notavel acontecimento a cerimonia da entrega de diplomas aos doutores do Sigma em Belo Horizonte, presidida pelo Chefe Nacional.

O orador da turma foi o dr. Marcelo Santiago Costa, cujo discurso deixou excelente impressão.

Foi paraninfo o prof. dr. Lucio dos Santos, cuja notavel oração resumimos em seguida:

A Notavel Oração Do Dr. Lucio Dos Santos

«Se dissesse que ia falar com grande timidez iniciou — muitos não o acreditariam e pensariam talvez tratar-se de simples figura de retorica Entretanto era a realidade. E para aumentar a sua timidez ouvira as palavras generosas do orador da turma, que penetraram em seu coração, mas que tem muito além do que merecesse. Essa timidez — prosegue — é devida ao fáto de ser novo no Integralismo e de ter que falar no momento, sobre êle, na presença do seu creador e de varios dos seus mais destacados elementos.

Ha mais de 20 anos, afirma o orador —e servem de prova varios de seus discursos então pronunciados já leu varios trechos aos e de que integralistas de Belo Horizonte, pode-se dizer que era integralista. Não que, dizendo isso afirme ter-se adeantado ao sr. Plinio Salgado, mas apenas que possuia idéas renovadoras, idéas apenas a que não achara uma forma correspondente.

Relata então o grande movimento catolico realizado em principios deste seculo, e em que se destacaram Felicio dos Santos e Carlos de Laet de que participou tambem que era ferrenhamente combatido o liberalismo. Entretanto, não souberam encontrar uma forma que o substituisse, e julgaram que passaria a eleição de deputados. Elegeram então o deputado Furtado de Menezes, mas o Parlamento era invulneravel a tudo que não lhe fosse ter pelos canaes da politicalha,

A Objetivação Das Idéas

Mas, repete o dr. Lucio dos Santos — para ter sucesso as idéas precisam ser concretizadas sem formas. Não em formas quaisquer, mas em formas segundo a ordem natural das coisas. E estas formas, foram achadas por Plinio Salgado.

Reconhecendo isto é que se fez integralista. E não o fez anteriormente porque circunstancias especiais o impediam. Via a campanha de odio, de descredito, de calunia contra o Integralismo. Mas vinha tambem de onde vinham. Pode-se apreciar um homem, uma idéa: uma doutrina pelo odio maior ou menor que desperta. E o odio contra o Movimento do Sigma, se vinha de inimigos que merecem consideração, vinha tambem de inimigos insinceros, dos gozadores, dos indiferentes e muitas vezes com a cumplicidade de autoridades. Destas autoridades a quem se póde dizer as palavras a Convenção Franceza: «Quereis ser livres e não sabeis ser justos».

Deante porem, destas perseguições, lembrava-se dos primeiros tempos do cristianismo, em que no dizer de Tertuliano, no sangne dos martires era semente de novos cristãos. Aos que abusando do poder que lhes foi conferido perseguem o Integralismo se poderia perguntar: o que se perguntou a um Cesar que perseguia aos cristãos «Se condenais, porque não inquiris? E se inquiris porque não absolveis? Porque se persegue o Integralismo? Perque não lêm seus livros? Porque não se estuda sua doutrina? Porque fecham os ouvidos a este canto mavioso que sobe do mundo ao céo e que vai acompanhado de soluços?

Em Busca Da Terra Prometida

Neste «deserto de homens e de idéas», segundo expressão de um politico, via um punhado de homens que buscavam a terra prometida. Como aquele do livro biblico, tiveram estes o seu Sinal, portanto a sua lei. Tiveram seu tabernaculo. Alimentam-se tambem á noite do maná, que desce dos céos. Bebem da agua que brota dos rochedos. E têm a guial-os, á frente a colunas de luz e de fogo: a pessôa do Chefe Nacional do Integralismo, Plinio Salgado!

A Palevra Do Paranifo

Proseguindo em sua oração diz o dr. Lucio dos Santos que o Integralismo conta com a mocidade. E desta, se destaca turma de doutores que quizeram a sua palavra de mestre e amigo.

— Abraçastes uma causa — diz então —que nada vos pode dar, disto que o comum dos homens pensa receber. Compreendeis como deveis servir e amar a vossa Patria. Alguns querem servir á Patria mas não sabem. Outros não a servem, servem-se dela e exploram. A esta mesma Patria que vem de um passado de sacrificios que nós havemos de engrandecer para legar á posteridade.

Idealistas E Gozadores

—Os moços que não tiverem um ideal prosegue—irão se aliar aos gozadores. Vós porem tivestes um ideal. Quizestes entrar para uma escola de abnegação e sacrificio: o Integralismo. Vossa tarefa a compreendestes maior e mais nobre por isto quizestes extendê-la ao ambito imenso: o Integralismo.

«O homem, disse um pensador, está mais proximo da barbaria do que se julga». E em epocas de civilização material, como a Renascença na Italia, a Restauração na Inglaterra ou o Diretorio, na França, foram justamente o casiões em que o homem se paganizou.

Invasão Dos Novos Barbaros

Hoje temos novos barbaros ás nossas portas. Já ouvimos os seus passos. Valentimano, imperador romano, cometeu uma imprudencia cedendo aos barbaros, uma flotilha com que eles atravessaram o Danubio para se apossar de terras dos seus dominios. Nós, porém, cometemos uma imprudencia maior. Entregamos-lhe nossa imprensa, nossa catedra, nossas cadeiras parlamentares e até o governo de nossos Estados. E de lá, eles tranquilos podem perseguir o Integralismo.

A Doutrina Comunista

Passando a analisar o comunismo diz o orador que ele não é só doutrina, mas é tambem paixão revolucionaria e aí, para muitos reside o seu encanto. Seu dinamismo lhe dá força e violencia. Mas ele é materialismo e paganismo, porque quer apagar em nós todos, os sentimentos que nobilitam o homem.

—«Observai os pvoos, ainda os mais baixos na escala social: neles encontrareis o monoteismo, a monogamia, o amôr aos pais e tudo isto que querem apagar em nós com sua mancha de sangue e de atrocidades. A doutrina comunista é um paganismo mais grave do que os outros, porque aqueles atentavam somente contra as cousas naturais, as unicas de que tinham conhecimento, ao passo de que estes vão contra a ordem sobrenatural».

A Razão Do Sucesso Dos maus

Depois do diploma da Faculdade, os doutores integralistas quizeram o do Sigma. Falando, ha dias, aos engenheiros de 1936 lissera-lhes que o sucesso dos maus é devido em grande parte á covardia dos bons.

—«Vós—termina o doutor Lucio dos Santos— não sois covardes, porque vos definistes, assumistes uma atitude: estais sob a bandeira do Sigma. E, por ela tornareis esta Patria. grande e Forte».

Prolongadissimos aplausos se fizeram ouvir após a notavel peça oratoria do ilustre professor e membro da Camara dos Quarenta, do Integralismo. Aliás sua oração foi, toda ela entrecortada de palmas e aclamações.

Para o Carnaval!!!

Confecção de fantasias a preços rasoaveis

Rua Barão Rio Branco 1218

« — A EXPOSIÇÃO — »

719

Conrado Cabral & Cia.

CASA FUNDADA EM 1884

Meio Seculo

302-Rua Major Facundo-306

Ceará-Brasil

Tel. CONRADO-Caixa Postal,125

Importação directa da Europa e America

Mantem grande stock de Cimento e Ferro

Artigos Sanitarios

Material para construção

Canos e Connexões

Oleos, Tintas e Vernizes

Machinas de Costura á Mão

Costelas e Serras de Algodão

Machinas Agricolas

" INTERNATIONAL "

Arados «hattanooga», com avioca fixa ou reversivel Sulcadores, Grades, Cultivadores, Ceifadoras, Debulhadores e Desintegradores de Milho.

Extinctores de Saúvas

Tractores e Accessorios Caminhões

(de 900 a 11.000 kilos)

" INTERNATIONAL "

Representantes exclusivos para o Ceará de:

Companhia Italo-Brasileira de Seguros Geraes

Capital inteiramente realizado: 5.000:000$000

International Harvester Export Company

Instrumentos agrarios, Caminhões «International»

The Aemco International Corporation

Tanques, Cercas de Protecção, «Resiliflex» Perfuratrizes, Solda electrica «Licoln», etc,

Casa Hipert S|A

Artigos proprios para a conservação de materiaes de construcção em geral

Fornecedores de material para Estradas de Ferro

Conrado Cabral & Cia.

IMPORTADORES

R. Mjor Facundo, 502|306

Ceará—Brasil

614

«Malaria Iracema» e «Malaria Cearense»

de JOSE' BEZERRA FILHO

RUAS: Castro e Silva, 77, Floriano Peixoto,752 e Rua Guilherme Rocha, 344

O maior emporio de malas do Ceará. Variedade em todos os preços e qualidades. Artigos finos que desafiam qualquer competencia.

Malas de couro, de 65$, 70$, 80$, 90$, 100$. Malas de pano-couro, de 20$, 25$, 30$, 35$, 40$, 10$ e 60$. Malas de lona, de 10$, 13$, 14$, 15$, 56$, 18$, 20$, 22$, 24$, 25$ e 30$. Maletas de couro de 30$, 35$, 10$, 50$, 55$, 60$, 70$. Maletas de lona de 10$, 12$, 15$, 18$, 25$, 30$. Pastas para colegiais, de 6$, 8$, 10$, 12$, 14$, 16$, 18$, 20$ 25$, 30$, 40$, 50$ e 60$. Malas para colegiais, de 20$ a 30$. Valizes de 15$ a 20$. Malas para viagens aéreas; ultima novidade, para senhora.

Vende-se oleado em todas as qualidades.

Terrenos a Prestações

(Livres de fôro)

Vila São Pedro

PIROCAIA

(Vizinho ao Parque Coquerinho)

Clima amenissimo, agua facil e de primeira qualidade.

Custo de um palmo: 10$000!

Pagamento—um palmo por mês!

Resolva o problema de sua habitação adquirindo, sem perda de tempo, um terreno de preço comodo, mediante vantajosas condições do pagamento.

Informações com JURANDIR MACHADO (Caranã) no proprio local, aos domingos das 8 da manhã ás 5 da tarde.

400

Snrs. Comerciántes e Consumidores

PREFIRAM OS DOMESTICOS DE ARACATI

UMA ESTRELA
DUAS ESTRELAS
TRÊS ESTRELAS
QUATRO ESTRELAS
UNIVERSO
ELETRICISTA
AA

São os mais fortes e de maior resistencia

Os nossos domesticos empregados na confecção de sacos para embalagem de cereais são acreditados em todos os mercados exportadores porque são os unicos que resistem ás grandes travessias e todos os transportes

Cuidado com as grosseiras imitações

EXIJAM EM CADA PEÇA A MARCA:

M. L. BARBOSA

ARACATI

FABRICA DE SACOS EM GRANDE ESCALA

Fabrica de Fiação e Tecidos "Santa Tereza"

De M. L. BARBOSA & CIA LTDA.

ARACATI -- CEARA'

USE

JALAPINHÃO

e não tema

CONGESTÃO.

551

ABNER AMARAL

Cirugião Dentista

Branqueamento de dentes congestionados
Apicetomia

FLORIANO PEIXOTO, 884

679

Exame de admissão

ao curso normal?

Educandario Santa Maria

Bemfica, 2210 - 2216.

Procure conhecer nosso metodo de ensino. Matricule-se, logo, amanhã.

402

DrJurandirPicanço

Mudou seu consultorio para a Rua Major Facundo, 650 (sobrado)

Consultas diarias de 9 ás 11 horas.

Molestias do Estomago, Intestino, Figado e Vias Biliares

Metodo de Engordar e Emagrecer.
Tratamento do Diabetico

Dr. Mario de Assis

—Major Facundo, 824— N.55

DR. EDMUNDO MONTEIRO

MEDICO

Farmacia Londres

N.141 **8-11—4 ás 6**

A Senhora Soffre?

USE

Veragridol

Laxativo, tonico, fortificante e poderoso regulador das *senhoras*.

Combate incommodos do utero, fortalece os nervos, fortifica o estomago, desabafa o peito e alegra o *coração*.

Dr. Falcão

OCULISTA

Operações e tratamentos De 8 ás 11 e das 2 ás 6 N. 89

Dr. Amorim Zinet

CIRURGIÃO-DENTISTA

Clinicas, cirurgia e protese buco dentaria por metodos modernos e pelos melhores preços.

CONSULTAS: de 9 ás 11 e de 14 ás 17 horas, Rua Liberato Barroso,200 (Antiga Trincheiras)

— Fortaleza — Ceará — N. 127

DR. CODES Y SANDOVAL

Dos serviços de Radiologia e Tuberculose da Faculdade de Medicina da Bahia

Exames de Raios X
Asma e Tuberculose

Rua Senador Pompeu N. 932

Sofre dos Rins?

CURE-SE RAPIDAMENTE, **Usando as**

Pilulas

DE LUSSEN

N 330

Dr. Moreira de Souza

Operações—Partos

Doença das Senho as

Consultas: Edificio Granito, sala 12, de 14 ás 16 hs.

Residencia: Major Facundo, 1.148

N.50

Dr. JOSE FONTENELE

CIRURGIÃO DENTISTA

Formado pela Faculdade de Medicina de Pernambuco
Dentista da Diretoria de Saúde Pública

CONSULTORIO PARTICULAR

RUA G. ROCHA, N. 250

ALTOS DA "AS DUAS AMERICAS"

HORARIOS: De 9 1|2 ás 11 1|2 e de 2 1|2 ás 5 1|2

AOS SABADOS SOMENTE PELA MANHÃ

N.45

Asma! Coqueluche!

Só Sofre Quem Quer!!!

Onde exíste

Xarope de Urucú Rodolfo Teofilo

ninguem toma outro remedio

60 anos de uso.

334

INSTITUTO ORTOPEDICO

Dr. L. Goldmann

ORTOPEDIA pernas, braços artificiaes, aparelhos para corrigir defeitos fisicos, coletes de celuloide, cintas e fundas, MECANOTERAPIA, ginastica medicinal para creanças e adultos com "Aparelho Universal" do Saint Clair - Paris. MASSAGENS therapeuticas e cosmeticas.

Rua Barão do Rio Branco, 1558
Praça do Carmo—FORTALEZA—CEARA'

N. 179

DR. ARMANDO DE AZEVEDO

Cirurgião - Dentista

Consultorio e (Rua Liberato
Residencia (Barrozo. 251

CEARÁ — FORTALEZA

Exames de Raios X

Instituto de Radiologia Clinica

DR. LINEU JUCA'

MEDICO

Diplomado pela Faculdade de Medicina do Rio de Janeiro

Radiodiagnostico das doenças internas.

(Ap. Raios X Tuto—V—Heliodor, Siemens, 120 kv. e 200 M. Amp.)

Das 8 ás 10 e das 15 ás 16 horas, diariamente.

Rua Floriano Peixoto, 932

Dr. João Bezerra

Clinica Medica em geral — Pequena Cirurgia, Partos e molestias das Senhoras. —Especialidade: Molestias da Pele e de Criança

Com 30 anos de pratica — Consultas na

FARMACIA SÃO PAULO

Travessa das Trincheiras n. 11, das 8 ás11 e das 14 ás 18 horas.

Residencia: Boulevard Duque de Caxias, 69
Atende chamado a qualquer hora. — Fortaleza

DR. FRANCISCO ARAUJO

Molestias internas — Pele, sifilis e vias urinarias

Fraquesa sexual—Impotencia no moço

Consultorio:

FARMACIA FRANCEZA—De 4 ás 6 da tarde

Façam os seus exames

de

Sangue, Pús, Fezes, Escarro, Urina, Vaccinas contra Espinhas e Forunculos

no

Laboratorio dr. Mario Assis

: : Rua Major Facundo, 824 :

RAIOS X

Serviço de Radiografia Dentaria do Centro Odontologico Cearense

Exames com a mais apurada tecnica para pesquizas de fócos, controle posto operatorio e para orientação segura nos tratamentos.

Nos diagnosticos fornecidos são observadas as mais rigorosas normas profissionais.

Horario:

Diariamente de 9 1|2 ás 11

Radiodentistá. Prof. Dr. Raimundo Bezerra
Diretor tecnico Odontolando Hogo Porto

Rua Barão do Rio Branco, 828 (Sob.)

2492/31-D

Companhia de Comedia Moderna

Teremos por estes dias mais proximos em o nosso Teatro José de Alencar, a volta da *Companhia de Comedia Moderna*, sob a direção de *Salú Carvalho*, a qual retorna ás plagas cearenses, depois de uma temporada pelos Estados do Norte, coroada do mais absoluto exito.

Alma Flora

Os espetaculos da *Companhia de Comedia Moderna* marcaram verdadeiros triunfos, sendo levadas á cena peças de alto valor artistico, as quais, como sòe acontecer, foram inteiramente bem aceitas pelo publico das capitais nortistas. O elenco *da Companhia de Comedia Moderna*, é o conjunto mais homogeneo que já veio ao Norte. Compõe-se ele de: Alma Flora, Elvira de Jesus, Cecy Medina, Violeta Ferras, Pepa Ruiz, Léa Ferreira, Salú Carvalho, Palmeirim Silva, Afonso Stuart, Armando Rosas, Paulo Ferraz, Armando Ferreira e Radamés Celestino. A peça escolhida para estréa é a magistral alta comedia em 4 atos do saudoso literato patricio *Roberto Gomes*, intitulada: «*Berenice*», peça que mereceu as honras dos palcos francezes e é considerada uma obra prima da literatura nacional. Os cenarios de «*Berenice*» foram pintados pelo cenografo cearense *Gerson Farias*. Além de «*Berenice*» a *Companhia* encerrará outras peças de valor, como: «*A Ressurreição de Eva*»—«*Caturrita*»—«*O queridinho da mamãe*»—«*Por causa*» *do Lulú* e «*A Ditadora*», ultima comedia de *Paulo Magalhães* que acaba de bater o «record» de permanencia em cartaz, no «Rival Teatro» do Rio de Janeiro.

Aguardemos pois, a estréa desse valoroso conjunto do Teatro Nacional.

Jean Lavidalie, Henri Ezan e Edgar Cruveilher, partiu de Dakar, na Africa, em demanda de Natal, no Rio Grande do Norte, para realizar a sua 25a. travessia de 3.090 kilometros sobre o Oceano Atlantico, conduzindo o correio hebdomadario da linha França—America do Sul.

A decolagem não fôra feita em bôas condições. O oleo, vindo do motor, impedia que a helice de cadencia variavel, entrasse na grande cadencia. Mermoz fez meia-volta. e amerissou em Dakar, onde os seus mecanicos procederam ao necessario reparo.

E Mermoz partiu de novo, ao romper da aurora.

A estação de radio de Dakar vinha acompanhando o vôo regularmente. A's 10 horas e 47 minutos, o operador captou uma mensagem, precisando a posição em que naquele instante se encontrava o «Cruzeiro do Sul»: 11 gráos e 8 minutos de latitude norte e 22 gráos e 40 minutos de longitude oéste, ou seja, a uma distancia de 800 kilometros de Dakar. E, nessa mensagem, o radio-telegrafista Cruveilher acrescentava que o motor trazeiro direito tinha parado. E nada mais. 24 horas decorreram, e nem uma palavra, Mais 24, e nada. Mais 24, de novo, e nada. Três dias, cinco dias, oito dias, e nada. Sempre nada. Silencio completo. Silencio absoluto...

Por mais incrivel que parecesse, Mermoz, o grande Mermoz, tinha, para todo o sempre, desaparecido. E, com ele, os seus bravos companheiros. Antes de decorridas as primeiras 24 horas de silencio, Guillaumet, outro grande aviador francez, amicissimo de Mermoz, partiu, aflito. para vasculhar o oceano, e exigir que este restituisse o extraordinario «az» que não podia sucumbir. E o mesmo fizeram o aviso «Air-France I», os navios «Formose», «D'Entrecasteau», «Crigton» e «Jean-Louis-Dreyfus», e um hidro-avião alemão, lançado por catapulta.

Cortaram o mar em todos os sentidos. Nos pontos mais diversos. Nos locais mais diferentes. E sobretudo nos arredores da ultima posição transmitida pelo «Cruzeiro do Sul». Isso incansavelmente. Dias e dias seguidos. E nem um vestigio, por mais leve que fosse, foi encontrado. Nem do aparelho. Nem de Mermoz. Nem de nenhum dos demais tripolantes.

Por mais dolorosa que fosse a verdade, esta tinha de ser admitida.

A aviação mundial ficou atonita. E o seu estarrecimento foi ainda maior porque Mermoz era um piloto experimentadissimo, de um sangue-frio assombroso, que, por mais de dez vezes, anteriormente, vira a morte a uma distancia de menos de um milimetro, sem que esta se tivesse atrevido a ceifá-lo. Acontece, ainda, que o mar estava calmo. As condições atmosfericas eram favoraveis. O aviso da «Air-France» cruzava a uns 100 kilometros, apenas. de distancia do logar do desastre. E a bordo do hidro-avião havia uma dupla instalação de radio, circumstancia que eliminava um certo numero de riscos de *panne*, permitindo fossem feitas emissões depois da amerissagem.

Como, portanto, se explicar o seu silencio? Por isso é que outro grande aviador francez, Antoine de Saint-Exupery, tambem amicissimo de Mermoz, escrevendo, no 5° dia depois de seu desaparecimento, a respeito da necessidade de se não perderem as esperanças de um milagroso reencontro, terminava, num grito d'alma alanceada, por afirmar:

«Em tudo isso, ha um sinal inquietante para todos nós: porque nenhnm apelo de socorro foi feito, depois da amerissagem em pleno oceano?

E' este silencio de alguns minutos que nos angustía muito mais do que este desaparecimento de cinco dias!»

Varias suposições foram feitas, pelos tecnicos, para explicar a catastrofe. Dentre todas, porém, a mais aceitavel parece ser a de que uma das helices, em virtude da subita parada do motor, se tenha despregado, e, em plena velocidade, tenha sido atirada contra o proprio aparelho. Ora, a mais leve dessas helices pésava 140 kilos! Daí, talvez, o sossôbro imediato. O mergulho eterno, nas aguas do Atlantico. E o silencio sepulcral que se seguiu...

***

O «Cruzeiro do Sul» desaparece, como o hidro-avião «Cidade de Buenos-Aires» anteriormente desaparecera, a 10 de fevereiro de 1936. entre Natal e Dakar. A seu bordo viajava um inseparavel companheiro de Mermoz, o mecanico Collenot, que com ele participára de suas alegrias e de seus pezares, de sens triunfos e de seus revezes,

Sua morte abateu profundamente Mermoz. Foi este—escreve Antoine de Saint-Exupery—o unico instante em que o vi desanimar. E, olhando para as suas mãos, desta vez impotentes para salvar o amigo, dizia:

«Collenot não devia ter desaparecido sem mim. A fatalidade não foi justa, dividindo a nossa equipagem»

***

Fôsse qual fôsse a roupa que vestisse, Mermoz usava sempre uma gravata prêta.

E quando alguem lhe pergntava a razão de ser disso, respondin:

—E' que estou sempre de luto: ou por nm camarada, ou por uma ilusão.

Outros Traços Interessantes Do Grande Aviador

A personalidade, vivamente discutida, de Jean Mermoz, desbordára, tal como uma torrente, das fileiras anonimas dos pilotos de linha.

O papel desempenhado por esse gloria aviador na Associação dos *Croix de Feu*, e depois, no *comité* diretor do Partido Social Francez, tomára. de ha muito, o maior relevo.

Depois de uma perquisição em sua casa e de duas convocações do juiz de instrução, Mermoz, acusado de tentar a reconstituição daquela liga, recentemente dissolvida, efetuára as suas 22a e 23a travessias do Atlantico Sul. fazendo questão de que, a cada chamado da Policia, correspondesse uma nova travessia. A Policia já o chamára duas vezes, para explicações; e, depois disso, ele já realizára duas outras travessias do Atlantico para efeito de enriquecer cada vez mais o seu *palmarés*.

Mermoz completaria 35 anos a 9 de dezembro ultimo. Aos 33 anos de idade, fôra promovido a Comandante da Legião de Honra.

Mermoz tinha um grande amôr na vida: sua mãe. E uma grande paixão: a aviação. Toda a sua vida, ele a consagrou á creação e exploração da linha aerea entre a França e a America do Sul.

Como já se disse, por dez vezes vira a morte bem de perto. Triunfára de todas as adversidades. Nada, nem mesmo as decepções, conseguira alterar o seu entusiasmo e o seu ardor. Viveu horas de desencorajamento, mas o seu magnifico temperamento não tardava a empolgá-lo. de novo, e a impulsioná-lo para a frente.

A riqueza de suas qualidades de coração e de espirito era imensa.

Mermoz simbolizava as jovens gerações que aliam o pensamento á ação.

Muitas vezes declarou, em suas conferencias:

—«Depois de um vôo penoso, de uma vitoria obtida com trabalho, nós nos perguntamos sempre si teremos uma morte digna dos nossos esforços».

E acrescentava:

—«A vida pouco importa, quando se trata de aumentar o prestigio da França. Os homens morrem, mas a obra que edificaram permanece».

Fazendo o seu necrologio, um jornalista escrevia:

«Neste instante eu me lembro de uma doce velhinha: a mãe de Mermoz, que, numa aldeia das Ardenas, espera ainda que o destino não lhe tenha roubado o filho.

Esta mãe sofreu continuamente, toda vez que sabia achar-se o seu filho exposto aos mais graves perigos. Mas repetia: «Prefiro morrer um pouco, cada dia, a vêr Jean renunciar ao seu idéal».

Este idéal, Mermoz o servia com fé.

A aviação franceza foi honrada. antes da guerra, pelo grande Roland Garros; durante as hostilidades, por George Guynemer, e. depois da guerra, por Jean Mermoz.

Três pilotos animados pela mesma mistica, conduzidos pelos mesmos sentimentos elevados.

Nesta linha entre a França e a America do Sul, em que se revelára sublime, Mermoz desaparece como os capitães que sucumbem á frente de sua companhia, num assalto á baioneta, dando o exemplo.

Citado Na Ordem Da Nação

A 16 de dezembro, o Presidente da Republica Franceza citou-o, na seguinte Ordem da Nação:

Jean Mermoz — Comandante da Legião de Honra, Inspetor Geral—Piloto da Companhia Air-France:

Sublime figura de aviador, de um valor moral e profissional insuperavel. Creador, á custa de esforços sobrehumanos, da aviação comercial França—America do Sul, fez de seu nome um simbolo e de sua carreira uma longa sequencia de façanhas gloriosas. Indo até o fim de todo o empreendimento que abraçasse, encarando a morte com serenidade, mereceu a admiração geral pela grandeza de seus atos. Considerado desaparecido com a equipagem do «Cruzeiro do Sul», do qual era o chefe de bordo. Realizava a sua 24a. travessia do Atlantico Sul, na linha postal que fôra o primeiro a traçar. Tornando lendario o seu nome, inscreve-se entre os herois mais puros da aviação franceza. Oito mil e duzentas horas de vôo».

CIMENTO

Acabam de receber grande partida

J. Torquato & Cia

Rua Major Facundo 265

636

Um Viveiro Para Vender

COM OS SEGUINTES PASSAROS:

Duas Grahunas Boas, Oito Canarios, Sendo Um Casal belga denominado aliança de ouro, dois sabiás: uma couca e uma da mata, trez campinas bons, um canario belga, um pintasilgo e um azulão.

Preço de ocasião a tratar com Moacyr Machado.

BENFICA—3179 FORTALEZA

724

CARBORETO

J. Torquato & Cia

Rua Major Facundo n. 265

Edição de hoje: 12 Paginas

a Razão

Preço do dia: 200Rs.

ANO I — Fortaleza, (Ceará) Domingo, 17 de Janeiro de 1937 — NUM. 197

Integralistas O brim verde-oliva para camisa Integralista a 3$ o metro. Gabardine verde oliva para blusa Integralista a 6$500 o metro na Casa Albuquerque.
« « « Rua Floriano Peixoto, 716 » » »

TEATRO

Sociedade De Amadores Teatrais

Esta prospera e simpatica sociedade de amadores conterraneos vai encenar, muito breve, a linda peça de Silvano Serra—«Eterna Mentira».

A S. A. T., escolhendo para seu terceiro espetaculo esta encantadora produção do nosso mais apreciado escritor teadral, andou com muito acerto, pois «Eterna Mentira», nós a consideramos uma das melhores e mais bem inspiradas peças de Silvano Serra.

Levada á cena ha alguns anos atraz, no teatrinho da Escola Pio X, mereceu, naquela epoca pela sua interessante urdidura e inesperado desfecho logico e natural, os mais francos aplausos.

E' uma historia de amôr, amôr verdadeiro, sem os artificios criados pela imaginação e que, fugindo ao comum dos fins de romance, tem um desenlace original, deixando no espectador uma viva impressão.

A S. A. T. vai encená-la proximamente. Terão, assim, os apreciadores do bom teatro oportunidade de assistí-la para encanto dos olhos e do coração.

Musicada pelo maestro Paulo Neves, «Eterna Mentira» constitue uma primorosa revelação de dois espiritos criadores de beleza e harmonia.

Um fixando, no encadeamento natural das cenas e dos dialogos, uma pagina da vida, e o outro enriquecendo-a com o colorido magico dos sons.

Estamos certos de que a S. A. T., com essa encenação, marcará mais um triunfo na sua vida de trabalho intenso e fecundo pelo teatro nacional, pelo nosso teatro.

J. S.

A CONSTRUÇÃO DO «PALACIO DO COMERCIO» EM FORTALEZA

(Conclusão)

cisco De Francesco di Angelo e José Ramos Torres de Melo.

Finalizando essas linhas, agradecemos ao sr. Francisco Delgado Perdigão, a atenção que dispensou ao nosso represente, fazendo votos para que dentro em breve se erga magestoso na Praça Capistrano de Abreu o «Palacio do Comercio».

O Centro Dos Retalhistas

Comemora O Seu 9°. Aniversario

Recebemos:
Exmo Snr.

Tenho a honra em convidar a V. Excia. para assistir a sessão solene com que o «Centro dos Retalhistas» comemorarà o seu 9°. aniversario de fundação e a posse de sua nova Diretoria, que terà lugar ás 19 horas do dia 20 do corrente, em sua Séde Social á rua Barão do Rio Branco N°. 1172.

Agradecendo antecipadamente, o comparecimento de V. Excia. á referida solenidade, firmo-me.

Atenciosamente

Joaquim Costa Josino
1°. Secretario

Fortaleza, 10 de Janeiro de 1937.

Gratos faremo-nos representar.

«União Popular Cristo Rei»

Devendo realizar-se hoje, domingo, 17 do corrente, o 6.° aniversario da fundação da «União Popular Cristo Rei», convidamos a todos os socios a comparecerem a Missa em ação de graça que será celebrada naquele dia na igreja do Cristo Rei, ás 7 horas e a sessão solene na séde, ás 2 horas da tarde.

Nesta ocasião será dada a Benção do Pavilhão Social

Encarece o comparecimento de todos em geral.

Cristo reina!
Cristo vence!
Cristo impera!

Promoções

Por terem concluido com aproveitamento o «Curso de candidatos a 1.°s. Cabo e satisfazerem as exigencias para promoção a esse posto, foram promovidos, de ordem do snr. General Comandante da 7a. Região Militar, ao aludido posto os segundos cabos do 23° Batalhão de Caçadores Abelardo de Andrade de Arrais e Miguel Ferreire de Souza, do Pelotão Extra-Numerario e dito Joaquim Soares Leitão, da 1a. Companhia.

Os referidos militares que gosam de elevada estima dos seus camaradas do Batalhão, foram por esse moiivo, alvo de distinta manifestação por parto dos mesmos.

Escola Domestica de Fortaleza

Séde Palacete Placido de Carvalho—Aldeiota

A dignissima Directoria desse precioso estabelecimento de ensino domestico avisa aos pais que pretendam dotar suas filhas dos verdadeiros conhecimentos ao perfeito governo do lar e da familia que. a CAMISARIA AMAZONINO, á rua Major Facundo, 605, de propriedade dos Snrs. Jaime Quintas & Cia., apesar de ser especialista das mais garantidas confecções para homens, em nossa praça, se acha habilitada a fornecer, por preços relativamente modicos, todo o enxoval indispensavel ao corpo discente dessa valiosa Escola, bem como todo e qualquer artigo que se relacione ao assunto.

Assim, pois, temos mais uma dificuldade vencida se, para tais fins, procurar-se, de preferencia, a conceituada

CAMISARIA AMAZONINO
á Rua Major Facundo, n. 605

Dedaes para não furar os dedos, em todos tamanhos recebeu a Loja O GABRIEL.
737.

Alfinetes de segurança (passadoros) em todos tamanhos, recebeu «O GABRIEL»
735

Casemiro Montenegro

Tijolos de alvenaria de superior qualidade Casemiro Montenegro, tem em deposito em seu sitio S. Jorge 500 milheiros os quaes vende a razão de 35$00 o milheiro antes qne comesse o inverno.

A estrada é a melhor possivel e diminuiu 6 kilometros visto partir directamente de Mariposa.

FLORES
Vende-se na Chacara Bôa Vista.
Rua Agapito dos Santos N. 376.

Colégio Farias Brito

Diretor—prof. Adualdo Batista

Matriculas—A partir de 1° de janeiro
Inicio das aulas: 1° de fevereiro
Séde--Praça do Carmo, 1658

Chamamos a atenção dos alunos estudiosos para o 1°. ano seriado do Colegio Farias Brito

Praça do Carmo, 1658

MISSA--CONVITE

✝

D. Joana Pinto Medeiros

Valdemiro Pinto Medeiros e familia, Casemiro Pinto Medeiros e familia, Tarcisio Pinto Medeiros e familia, José Pinto Medeiros e familia, Loló Pinto Almeida e familia, Senhorinha Pinto Fonseca, Afonso Pinto Medeiros e familia (ausentes), Antonio Pinto Medeiros e familia (ausentes), Francisco Pinto Medeiros e familia (ausentes) e Mosinha Pinto Fonseca, filhos, genro, noras e netos convidam os parentes e amigos da inesquecivel Joana Pinto Medeiros, para assistirem, no dia 19 do corrente ás 6, 30 á missa de setimo dia na igreja de N. S. Remedios.

Antecipadamente, agradecem aos que comparecerem a esse ato de religião e caridade.

Tijolos de alvenaria, de primeira qualidade, tem para vender, Casimiro Montenegro, em seu sitio São Jorge.

697

2492/32

Snr. Arcebispo Chagas Silva
Crisma de 33

No momento que atravessamos, o Integralismo é uma força viva em defesa dos fundamentos moraes da Patria Brasileira.

† FRANCISCO, BISPO DE CAMPINAS

ANO I — *Brasil — Ceará — CRATO, Domingo, 18 de Julho de 1937* — NUM. I

A Reação

Diretor—JOSÉ JAYME A. ARRAES

Aparecendo

Não se fez preciso martelassemos muito na escolha de um nome para o nosso jornal. Os sacrificios titanicos com que temos lutado se encarregaram de nol o dar. De tanto reagirmos, desmentindo o aforismo que reza sêr «o homem um produto do meio», saiu o titulo «A Reação», nome da folha que inicia hoje a sua circulação. Palavra expressiva, que traduz todas as intenções do idealismo sadio de moços, que juraram reagir contra tudo que ameaça esmagar a nacionalidade. Com êle, portanto, iniciamos, hoje, pela imprensa, as nossas reações.

Reação contra a metodologia judaica, que sufoca as patrias, excita as guerras, estimula as revoluções e gera as questões sociaes.

Reação contra o comunismo vermelho que subtrae ao homem o amor, mata a familia, nega Deus e extingue a propriedade.

Reação contra o liberalismo ateu, segunda face de satanaz, que inventa as super-produções bolchevizantes, mantem estados dentro de estado, faz do poder uma presa cubiçada pelas oligarquias, atira contra filhos de uma mesma patria os seus irmãos. Nega a familia, como instituição divina, laicisa a escola, cria o ceticismo, ateisa a mocidade.

Reação contra as sociedades secretas, que, ligadas ao judaismo, planejam a morte da nação.

Reação contra o politiquismo profissional, excrescencia da bôa politica, que a custa de promessas e ameaças negociam as consciencias dos humildes.

Reação contra os regionalismos que se superpõem á nação, tão bem expressos em nossos dias pela candidatura maçonica do sr. José Americo de Almeida.

Reação contra as imposições do capitalismo judaico, que ora se nos apresentam com a candidatura do sr. Armando Moreizsonh de Sales.

Reação contra o indiferentismo caduco e prejudicial dos que olham displicentes para as angustias da patria

Reação contra os maus e malfeitores.

Com esta serie de reações, iniciámos a nossa vida politica. Com ela, venceremos ou morreremos pelo Brasil.

AOS NOSSOS ASSINANTES

Bem sabemos da anciedade e do interesse com que esperaveis a saida do nosso jornal.

A culpa, entretanto, não foi nossa, mas sim, devido a falta de transporte para as nossas oficinas e as dificuldades de instalação e aquisição de papel e dos outros materiaes.

Deixamos aqui as nossas desculpas e os nossos cumprimentos aos carissimos assinantes, na certeza de que ficarão plenamente correspondidos os esforços que bondosamente nos emprestaram.

Avisamos, outrosim, que todas as assinaturas serão contadas a partir deste numero.

Noticias do Pais e do Extrangeiro

Rotary—Club

Paris — 16 — A "Federação Nacional Catholica" da França, que tem como chefe o General de Casteinau, pronunciando-se sobre o Rotary-Club, o classificou de *associação eivada de espirito maçanico*, perigosa para os catolicos, que, pois, nela não devem ingressar.

Expulso!

Montividéo — 16 — O Governo Uruguaio decreta a espulsão do Territorio Nacional do agitador comunista Stengone, considerado como principal responsavel pelo ultimo conflito ferroviario.

Absurdo

Moscow — 15 — Foi ordenado o confisco de 250.000 exemplares de uma obra de Pushine, a quem o mundo inteiro acaba de render as maiores homenagens, por ocasião do primeiro aniversario de sua morte, só pelo fato de haver escrito nos seus livros a palavra Deus com letra maiuscula.

Pano de amostra...

São Salvador — 17 — Apezar de não mais vigorar o estado de guerra no pais, o Governador Juracy Magalhães proibe o uso de distintivos integralista e procura pertubar violentamente os seus comicios de propaganda.

Gustavo Barroso virá ao Ceará

Rio — 16 = Com destino ao Ceará seguiu pelo «Itapagé» o Dr. Gustavo Barroso, da Associação Brasileira de Letras e intelectual de renome nacional, onde permanecerá por dois meses em propaganda da candidatura de Plinio Salgado.

Importantes Adesões

São Paulo — 16 — Noticiam de Mineiros — São Paulo a fundação do Nucleo Integralista do Municipio, no qual ingressaram inicialmnete, o vice-presidente do P. C., um vereador do P. Municipal Independente, um medico da localidade e mais de 50 brasileiros.

Mais Um...

Rio — 16 — Foi encaminhado ao Tribunal Regional o pedido do registro de mais um novo Partido Republicano.

Á Dinamite

Madrid — 16 — Morreram em combate 500 soldadoss do General Franco, em virtude de um ataque á dinamite levado a efeito pelos Vermelhos.

Negocio da China

Londres — 16 — São de molde a causar serias apreenções as ultimas noticias telegraficas recebidas da China.

Uma Nova Linha Aerea

Roma — 16 — Será inaugurada, dentro de poucos dias, a nova linha aerea que ligará diretamente a Italia ao Continente sul Americano, via Rio de Janeiro.

A missão Souza Costa

New Yorck — 16 — A proposito das conversações do Ministro Souza Costa com o Governo Norte Americano, o sr. Borba Carneiro declara, estarem reservados ao Brasil amplos e novos horizontes.

Confirmadas as Sentenças de Prestes e Berger

Rio — 13 — O Superior Tribunal Eleitoral confirmou as sentenças que condenavam os chefes comunistas Carlos Prestes e Henry Berger

Hipotecaram Solidariedade

João Pessoa — 14 — Comerciantes da Paraíba representados Pedro Amaral e Cosmo Batista, ipotecaram solidariedade idonea candidatura Nacional **PLINIO SALGADO.**

POR EM LIBERDADE

Rio, 14 — Alguns jornais cogitam por em liberdade o snr. Pedro Ernesto.

TEXTO DETERIORADO E/OU ENCADERNAÇÃO DEFEITUOSA
Damaged text. Wrong binding

ORIGINAL ILEGÍVEL
Original difficult to read

Coluna Catolica

Catecismo da Ação Catolica Brasileira

Pe. Carlos Ortiz

PRIMEIRA LIÇÃO

Noções Preliminares

—Que é Acção Catholica?

A A. C. póde definir-se com a classica definição de Pio XI: *E' a participação dos seculares no apostolado hierarchico da Igreja.*

Ou com esta outra definição de Noguer: "E' o apostolado secular organizado, que sob a hierarchia ecclesiastica aspira á restauração do reinado universal de Jesus Christo na terra". (Cf. Noguer—*La Acción Cat.—t. I.*)

—Que outro nome costuma-se lhe dar?

—Costuma-se-lhe chamar ainda Acção Social Catholica.

—Porque se diz Acção?

—*Acção*, porque não é m[illegible] [illegible] [illegible] acta, [illegible] proselytismo, para attrahir a Jesus Christo as almas afastadas d'Elle.

—Porque se chama Social?

—Chama-se *Social*, porque seu campo de actividade é a sociedade. Desenvolve-se em todos os sectores da sociedade, e não fica somente nas igrejas e sacristias.

—Porque se chama Catholica?

—*Catholica* é seu signal distinctivo. Sua proclamação de confessionalidade. Trata-se de trazer almas ao gremio da Igreja Catholica, Apostolica, Romana.

—Que pretende realizar a A. C.?

—Pretende, como diz Pio, X, RESTAURAR TUDO EM CHRISTO.

—As organizações da A. C. confundem-se com as associações piedosas?

—Não. As associações piedosas (Pias Uniões, Ordens Terceiras, Congregações, etc) são associações que visam directamente o culto divino, procuram afervorar os seus socios nas obras de caridade e bondade e em seu proprio proveito, ao passo que a A. C. procura a *afirmação, difusão, actuação e defesa* dos principios catholicos no campo individual, familiar, e social". *(Cad. Cagliero*, ap. Noguer).

—Qual então a atitude da A. C. diante das associações puramente piedosas?

—A atitude entre ambas deve ser de mutua intelligencia e collaboração. As associações piedosas darão a A. C. seus melhores e mais dedicados apostolos. As associações da A. C., por sua vez, attrahirão novas almas a Nosso Senhor, que poderão vir ingressar depois nas associações religiosas.

—Os catholicos pertencentes a associações piedosas podem então filiar-se a A. C.?

—Podem e devem. São—devem ser— catholicos de formação mais aprimorada. Que se aproximam com mais frequencia dos sacramentos. De vida sobrenatural e espirito de disciplina. Serão, pois, os mais sollicitos batalhadores da A. C.

—Não achas que toda actividade de um catholico pode chamar-se A. C., sem que precise filiar-se a organisações da A. C.?

—Não. A A. C. é o apostolado secular organizado. Toda actividade apostolica que se desenvolva fóra desse plano de "organisação" poderá ser mesmo optimo apostolado, mas será acção de catholicos. não A. C.

Na Espanha martir

CARTA DE UM JOVEM DE 18 ANÕS

" Meus queridos pais.

Com esta carta venho darvos a noticia de que no dia 14 'do mês passado' fui conduzido ao Tribunal Popular e condenado á morte. O crime de que me acusaram, é de ter combatido pela Espanha e pela nossa Religião. Pela minha querida Espanha e pelo meu Deus dou com gosto a minha vida; e com verdadeira satisfação, porque agora compreendo, como nunca, que a vida pertence, não ao homem mas a Deus.

Pedi a Deus para que faça a sua santa vontade, que é esta... Louvado seja Deus! E oxalá Ele reine em Espanha. Vós podeis estar inteiramente certos de que nunca fui tão feliz na minha vida como sou agora; com a conciencia clara e conhecimento de que morro pela minha patria, espero com impaciencia o momento em que Deus me vai chamar á sua presença. Não vos aflijais com a minha morte deveis antes algarar-vos... A Espanha necessita que derrame meu sangue e Deus o quer. Do Céu vos contemplarei a todos. Perdoai-me os desgosto se momendos de tristeza que vos causei todas as minhas faltas. E assim como no dia em que Deus me deu a vida vós vos alegrai-vos tambem agora com esta sua santa vontade.

Estou-vos muito agradecido pela educação religiosa que me destes: porque é a ela que eu devo a graça de morrer como verdadeiro cristão.

Pensem muitas vezes em Deus e procurem que meus irmãos façam o mesmo: Deus dar-vos-á graça de viver e morrer como verdadeiro cristãos.

Aqui vai o meu derradeiro abraço e beijo e amor maior do que nunca que vos envia o vosso filho nas vesperas de morrer por Deus e por Espanha.

(Os communistas escutam-no a bordo de um barco que servia de prisão, no porto de Barcelona/,

"Trancar. do «The Universe», de janeiro."

Os Evangelhos officializados como livro escolar na Italia

«E' pelo Evangelho que o governo fascista quer elevar a alma do povo italiano».

A ordem é de Mussoline' que a quiz mandar directamente pelo Gabinete da Presidencio do Conselho a todos os professores primarios da Italia, não se servindo desta vez dos canais naturais que seria o Ministerio do Educação Nacional e as Inspecções Provinciaes do Ensino.

Consta ell de uma circular dirigida aos professores primarios do paiz prescrevendo-lhes que doravante os Livros dos Evangelhos farão parte integrante dos programmas, como txetos officializados.

«Os professores, lese nes e interessantissimo e notavel documento, devem fazer conhecer aos alumnos este livro divino e cuidar seriamente de que elles aprendam os passos mais salientes. Em nenhuma bibliotheca escolar elle faltará; divinamente inspirado esse livro é o maior e mais indispensavel. E' pelo Evangelho que o governo fascista deseja elevar a alma do povo a um nivel em que encontrarà, e só n'elle encontrará, o sua verdadeira prosperidade e grandeza».

Assignai a

«A REAÇÃO»

Colegio Sta. Teresa de Jesus

Equiparado a Escola Normal

Pedro II

Internato—Semi-internato—Externato

ALEM DO PROGRAMA

do ensino normal este Estabelecimento mantem cursos especializados de datilografia, piano, costura e arte culinaria

Orientação catolica sob a direção das

Filhas de Sta Teresa

Rua D. Quintino, 271

CRATO — CEARA'

ARTIGOS de LUXO

para presentes, modas e

Novídade, sempre na

Casa Jereissati

Rua João Pessôa 115

Crato Ceará

A CASA DE Da. BARBARA

Exemplo de Civismo?

Jose de Figueiredo Filho

Não foi com a alma patriotica invadida pelo constrangimento que vi a velha e tradicional casa de D. Barbara, reduzida a escombros.

Na minha opinião privada, aquela construção inestetica deveria mesmo ser destruida, embora fosse o berço dos primeiros anselos de independencia do nosso povo,

Testemunha de pedra dos acontecimentos historicos desenrolados no sul do Ceará, no primeiro quartel do seculo dezenove, o acaçapado predio não passava de recanto esquecido do Crato.

Não era uma destas construções coloniaes, como muitas das que ainda sobrevivem em Pernambuco e na Baía. Tudo nela atestava desconforto.

Conta-nos a tradição que foi construida por pedreiro especialmente contratado em Recife, o qual trabalhava o dia inteiro debaixo de guarda sol sustentado por escravos. E a ironia popular acrescentava «na cal quebravam claras de ovos afim de fortificar a argamassa!»

A familia ilustre, por todos os titulos, dos Alencares não fez mais do que contratar modesto aprendiz.

Naquela epoca já havia bons arquitetos na capital pernambucana e bem o atestam as Igrejas coloniais e muitos soláres de senhores de engenho, encravados na zona assucareira.

Outro fato devo acrescentar. Não me recordo de qualquer manifestação civica á antiga residencia de Da. Barbara a não ser a romaria da mulher cratense, no dia 7 de Setembro de 1922.

Daquele dia para cá nem sequer ligeiras visitas de escolares. Nunca foi apontada *ir loco*, como exemplo de civismo ás gerações moças do Crato. Parece que os educadores temiam mostrar semelhante pardieiro ao espirito arguto da juventude.

Em obediencia aos preceitos da higiene e da estetica, o arcaico e deselegante predio foi eliminado do centro urbano, para dar lugar á modernizada construção Porém, nunca deveria ser escolhido para a séde da Mesa de Rendas Estadoais.

A despeito do papel primordial que desempenha essas repartições na boa marcha administrativa, contudo elas nunca poderão provocar a reverencia da coletividade.

O mesmo não sucederia se ali fosse instalado um estabelecimento educacional ou historico, museu no caso de nossas possibilidades.

A população que olhavo a casa de Da. Barbara, com verdadeiro indiferentismo, passará agora a enxerga-la com côres sombrias muito mais carragadas.

Anunciae na

«A REAÇÃO»

TEXTO DETERIORADO E/OU ENCADERNAÇÃO DEFEITUOSA
Damaged text.
Wrong binding

ORIGINAL ILEGÍVEL
Original difficult to read

2492/32-A

Com o lançamento oficial do candidato integralista à sucessão presidencial da Republica, estão definitivamente estabelecidos os rumos da proxima campanha eleitoral.

Pela primeira vez, na historia republicana do pais, a Nação assiste a proclamação popular de um candidato á presidencia da Republica.

O fato é inédito e se a opinião publica não integralista meditar nele, aí encontrará, facilmente, a evidente demonstração de sua inegavel superioridade moral sobre os demais candidatos.

Com efeito. O sr. Armando de Sales saiu do palacio dos Campos Elysios e antes de ser proclamado andou passeando nos gabinetes dos Murray Simonsen ou recebendo as bençãos da Sinagoga judaica dos Numa de Oliveira; o sr. José Americo de Almeida nasceu na estrada que vai do Catête ao Palacio da Liberdade, onde o sr. Benedito Valadares ergueu o santuario de sua devoção as vestais do regime que o sr. Juracì Magalhães maculcu com as suas esporas molhadas no sangue dos inocentes que ele imolou na pedra movediça do estado de guerra.

Ambos os candidatos primam, porém, no combate ao Integralismo, e, coisa interessante, ambos vasios de idèas!

O candidato integralista, ao contrario, não saiu banhado pelas luzes que sombream os corredores oficiais, nem recebeu, antes, o ***placet generoso*** das forças secretas que politica e economicamente dirigem o Brasil e o mantem pobre e escravo acorrentado aos designios do capitalismo internacional.

Candidatos

Plinic Salgado é o candidato que saiu da consciencia emancipada de mais 800 mil brasileiros.

Seu nome surgiu de um plebiscito nacional e não de convenções mentirosas e falsas, em que governadores e deputados usurpando o direito do povo, numa inconcebivel deturpação do mandato que exerciam, se deram ao direito absurdo de escolherem o melhor nome que melhor servisse aos interesses politicos e economicos que eles representam.

Não vale, como argumento, a possivel dignidade pessoal e qualidades outras dos candidatos em apreço. Qualidades e dignidades serão tragadas na voragem do sistema de apetites regionais ou partidarios da liberal democracia.

O sr. José Americo é candidato e nem siquer ainda possue um programa de governo! Perguntado sobre suas idéas, respondeu que iria consultar as idéas de seus amigos politicos...

Por aí, bem se evidencia a precariedade moral de um governo que, antes de ser eleito, já abdicou de suas idéas e já se proclamou fiel servidor do sr. Jurací Magalhães...

***

Estamos que os candidatos valem pelas idéas de que são portadores. Discursos sonoros, entrevistas melosas, telegrammas mais ou menos cortejantes, promessas bonitas tudo isto, é coisa muito velha. São expedientes fracassados. São promessas desmoralizadas que o povo não pode mais acreditar.

O sr. José Americo ou o sr. Armando Salles prometeu como prometeram o sr. Washington Luiz, o sr. Matos Peixoto ou o dr. Procopio da Cruz que é a incarnação de todo candidato liberal democratico a qualquer cargo publico...

Prometem porque para eles é uma necessidade. Eles ainda acreditam na ingenuidade do povo brasileiro. Ha mais de três decadas que os partidos prometem e mentem ao povo, e sempre o povo tem acreditado nas suas promessas e constatado as suas mentiras.

Eles, hoje, acreditam que em 1938 o povo brasileiro, se deixará levar novamente pelas suas promessas e por isso já começaram a fazê-las.

***

O *Brasil*, porém, precisa de novos rumos economicos e financeiros. O sistema que nos rege está fracassado.

Um candidato que traga em suas bandeiras a defeza do que aí esta não consulta as necessidades reais do povo brasileiro.

Cumpre que modifiquemos a essencia e não o rotulo da democracia brasileira.

O candidato integralista é a garantia da execução de uma Doutrina Politica capaz de levar o Brasil para um regime de prosperidade, felicidade e libertação nacional.

(*Transc. da «A Razão» de 16—7- 37*)

PRODIGALIDADE E Asistencia Social

Soubemos de fonte fidedigna que as rendas proveniente do jogo do bicho não estão sendo canalizadas regularmente para o seu verdadeiro escoadouro: o Hospital São Francisco, as obras de Assistencia Social.

E', hoje, principio de administração, o conceito baseado no direito natural. como a logica e razão estão a nos indicar, e firmado na pratica consuetunidaria, que as taxas fiscaes recaidas sobre as diversões e os jogos são geralmente destinadas ás obras de assistencia publica.

Isto significa que as migalhas da meza do rico, que os produtos das prodigalidades dos estroinas, devem vir beneficiar os desvalidos, os pobres de fortuna, a miseria do povo.

Não devem, pois, engordar a **burra** de particulares, prejudicando assim os interesses do bem publico.

E', justamente, o que parece acontecer atualmente com o jogo do bicho em Crato, contra o que devemos agir, lutando assim contra esse monopolio, essa advocacia administrativa, prejudicial ao progresso da nossa Assistencia Social.

Chamamos para o caso a atenção das autoridades competentes e dos bons cidadãos, conjuntamente com o espirito de caridade cristã daqueles sobre quem sentar a carapuça.

DR. QUIXADA' FELICIO

MEDICO

Pratica de varios hospitais e clinicas especializadas da BAÌA

Clinica jeral, especialmente: Vias urinarias, sifilis, molestias venereas, perturbações jenitaes da virjem, doenças internas de adultos e crèanças

Cura dos processos Blenorragicos Cronicos

De 7,30 ás 10 e de 1,30 ás 4 hs., diariamente

Rua Formoza, 84

CRATO — CEARÁ

Prós & Contras

PORQUE

«Prós & Contras»

«Prós & Contras» foi um dos mais formidaveis libelos do maior panfletista brasileiro, o grande Antonio Torres.

Seguindo as pégadas do adagio latino *Riden do castigat mores*, o Erasmo brasileiro passou um decenio da nossa vida social à castigar os bonzos e os medalhões da nossa politica e da nossa sociedade, os poetastros e escrevinhadores da literatura indigena, fantaziados de genios desconhecidos, os manipanços burguezes — comendadores da nossa economia, cujas fortunas se medem pela rotundez dos tecidos adiposos.

Ria-se, porque *le rire est proprie de l'homme.*

Ria-se porque sò sabem rir os homens de espirito como ele, que sobrenadam acima do càos materialista e burguez, disfarçado em indiferentismo covarde, prenhe de comodismo displiscente.

***

O que foi o espirito causticante de Antonio Torres para a nossa sociedade?

A resposta seria complexa de mais para um suelto de jornal.

Entretanto diremos que o fenomeno da ironia é o produto das sociedades em decadencia.

Só isto explica o surgir de Juvenal no fim do Imperio Romano, de Rabelais e Erasmo do «Elogio da Loucura» no termino da medieva idade, de Swift, Voltaire e Sainte Beuve no declinio do absolutismo e de Eça, Ramalho Ortigão, Shaw, Anatole, Carlitos, Daudet e Antonio Torres no crespusculo da civilisação liberal.

Embora sobre diversas fòrmas e convicções doutrinarias, estes homens tiveram uma linha de conduta essencial, que é a espinha dorsal destes espiritos ironizantes, quando observam o seu tempo: o castigo dos erros contemparaneos pelo riso.

Muitos que os lêem não compreendem, não atingem á alma das afirmações e riem apenas pela graça da exterioridade literaria.

***

Antonio Torres, homem atual!

Na tua cultura solida, no no teu estilo original teu linguajar castiço, no teu cerebro cheio do *sel d'esprit* dos francêzes tu encontrastes o arsenal de armas intelectuaes donde tiravas as flechas envenenadas com essas toxinas organicas, que desfechavas contra a sociedade anarquica de degenerados sociaes do teu tempo que é a mêsma da nossa geração, destruindo a ossotura social de uma epoca.

Nos queremos rir tambem desta sociedade decadente e fanada.

Ter o sarcasmo e o humor, a mobilidade de fisionomia e inteligencia, a agilidade de espirito que esmagam a escorralha social, a energumena legião pifia dos *parvenus* e dos argentarios.

Sorrir, não com o riso amarelo dos *blasés* e dos *snobs*, mais com o *claro riso dos heróes* de Carlyle, feito de chiste e ironia, de superioridade moral que sabe perdoar as picuinhas da massa social anonima, que é a arma de combate dos incampreendidos dos que sofrem a dôr e o drama dos desencontros.

Sorrir dos erros e das humanas moedinhas azinhavradas, na frase candente de Carlos de Lact, o grande humorista do *Microscopio*, da sociedade burgueza *travesti* de comunista como Antonio Torres sorriu da era positivoide—republicana e pacifico—industrial dos idealismos fôfos e vazios de sentido creador.

E' esté o sentido desta secção que trae uma homenagem ao lucido espirito de Antonio Torres, e é emfim, um ritimo de reação contra as falhas sociaes e de revolução pelas verdades eternas.

Integralismo e Democracia

O sr. Moraes de Andrade afirmou no comicio armandista que o integralismo era anti-democratico.

Não discutiremos aqui a questão de baixo do ponto de vista doutrinario, porque, de sobejo está provado o sentido democratico do nosso movimento.

Argumentamos, pois, com os fatos presentes.

A candidatura Armando saiu dos corrilhos judaicos-capitalistas internacionaes e da plutocracia paulista cujo sindicato politico e testa de ferro na vida brasileira é o P. Constitucionalista.

A candidatura Zéamerico brotou dos conciliabulos liberalescos, dos conchavos enojantes dos palacios governamentaes do interesse do Benedito Valadares em ser o sucessor de Zéamerico.

T. G. 118

A Diretoria torna publico que se acha aberta a matricula para o quadro de Socios da referida Agremiação Militar.

Outrosim, avisa só poderão ser admitidos como atiradores da turma de 1938 os interessados que assinarem as respectivas propostas até o dia 30 do corrente mez.

Os anuncios da «A Reação» despertam atenção nos leitores

so este suba á curul presidencial.

Só a candidatura Plinio Salgado nasceu da vontade livre dos seus partidarios, com um ato de fé democratica, qual seja o memoravel Plebiscito Nacional de 23 de Maio, no qual oitocentos mil brasileiros integralistas empenharam a sua fé na nossa doutrina acima de tudo e confiança no unico candidato verdadeiramente nacional e democratico!

Não nos apoiamos na finança judaica nem nos cofres nacionaes.

Não temos dinheiro para comprar votos, á disposição dos chefetes armandistas da terra, ali no Banco do Brasil, como dizem que o sr. Moraes de Andrade deixou.

Isto, sim, é que é democracia.

TEXTO DETERIORADO E/OU ENCADERNAÇÃO DEFEITUOSA
Damaged text.
Wrong binding

ORIGINAL ILEGÍVEL
Original difficult to read

Secção Odontologica

Sob a direção do

Dr. Antonio Augusto de A. Lima

Para o bem do nosso publico, inicio hoje, pelas columnas deste jornal, uma secção odontologica, na qual darei alguns uteis e indispensaveis conhecimentos sobre a higiene bucal, dando a conhecer a origem de tantos males que causam serios e graves damnos a humanidade, apresentando conjuntamente os necessarios conselhos para a bôa conservação do aparelho dentario e consequentemente da manutenção do bom estado sanitario do organismo inteiro.

Assumpto grave e de alta importancia, a higiene bucal merece mais serios cuidados do que se pensa ordinariamente. Sobre ser um meio efficaz de defeza, para a saúde, é tambem um indice de grau de civilação dos povos.

Influencia do systema dentario sobre o estado geral do organismo

Os dentes em carie de 4o. gráo ou artrithados e a mucosa bucal, podem servir de porta de entrada a grande numero de germens morbidos e, por vias diversas (lymphaticas, venosas, aereas e digestivas etc.) infectar o organismo.

Os elementos que compõem o meio buccal são representados pela saliva mixta, o apparelho ganglio-lymphatico e pelo polymicrobismo buccal.

As relações destes elementos nos permittem admittir que o meio buccal é composto de elemento antagonicos.

Vemos com effeito, que, existem, de um lado, numerosos microorganismos—pathogenos ou saprophytas—que estão promtos a pullular, a produzir infecções locaes ou geraes, logo se estabeleça qualquer desequilibrio biologico; e por outro lado, vemos que ha um apparelho glangionar lymphatico, cuja acção é provocada pela chimiotaxia positiva da saliva.

Resulta deste antagonismo vital que a acção offensiva do polymicrobismo bucal é neutralisada pela reacção do elemento offensivo, que é representado pela leucocytose bucco—pharingia.

A vida não é senão uma serie de acções produzidas pelos nossos tecidos, sobre nossos orgãos por agentes physicos, chimicos e biologicos (acções das secreções microbianas e acções directas das bacterias); reacções do nosso organismo produzidas pelos microbios; comprehende-se facilmente que a manutenção do equilibrio entre as acções reacções constituirá o estado physiologico e que a ausencia deste equilibrio constituirá o estado pathologico ou o estado apto a tornar-se pathologico.

O equilibrio biologico do meio bucal está em relação directa com o equilibrio geral de nossa economia. Quando a balança do equilibrio geral pende para um lado, o equilibrio buccal o soffrerá, e esta ausencia de equilibrio se manifestará por differentes lesões da cavidade buccal e seus annexos.

Do mesmo modo, o equilibrio geral do nosso organismo está em relação directa com o equilibrio biologico do meio buccal. Se o equilibrio buccal pende de um lado, o equilibrio geral soffrelo-á, e esta ausencia de equilibrio se traduz por differentes perturbações geraes, tendo seu ponto de partida na cavidade buccal.

E assim, as perturbações primitivas do meio buccal podem repercurtir-se sobre o organismo inteiro, a formar perturbações geraes de natureza toxica ou infectuosa.

O systema dentario com sua evolução, sua erupção e a multiplicidade de suas lesões, representa papel importantissimo na ruptura do equilibrio biologico do meio buccal.

São inumeras as causas que modificam as relações existentes entre os differentes elementos que compõem o meio buccal: á carie dentaria com seu cortejo de complicações, a polyarthrite alveolo-dentaria, as concreações tartarias, os dentes descolados etc.

A infecção ou intoxicação geral, têm frequentemente por porta de entrada a cavidade buccal.

Os microbios da bocca e suas toxinas, podem passar na circulação e provocar perturbações graves em todo nosso organismo.

Toda flora buccal, pode agir para generalidade de molestias em nossa economia.

Factos clinicos nos demonstram concretamente que infecções geraes inumeras, têm seus agentes pathogenos na cavidade buccal.

Raciocinando sobre o que vimos de dizer, conclue-se: é necessario assegurar por uma asepsia rigorosa e consequente da bocca a manutenção do equilibrio biologico do meio buccal para que possa assim ser conservada integridade geral do organismo, garantindo desta maneira aquillo que constitue maior felicidade do homem—a saúde.

O pharmaceutico José de Figueiredo Filho proprietario da Pharmacia Central do Carirí, avisa á população desta cidade, que está recebendo, constantemente, otimo e variado sortimento procedente de varias capitaes do Paiz, estando, portanto, bem aparelhado para servir a sua distincta freguezia. Scientifica tambem aos interessados que, em cada fim de mês, manda proceder a cobrança das contas, esperando ser attendido.

Os freguezes relapsos serão chamados, opportunamente pela imprensa local afim de virem resgatar as dividas

GINASIO DO CRATO

Com equiparação permanente ao

Colegio Pedro II

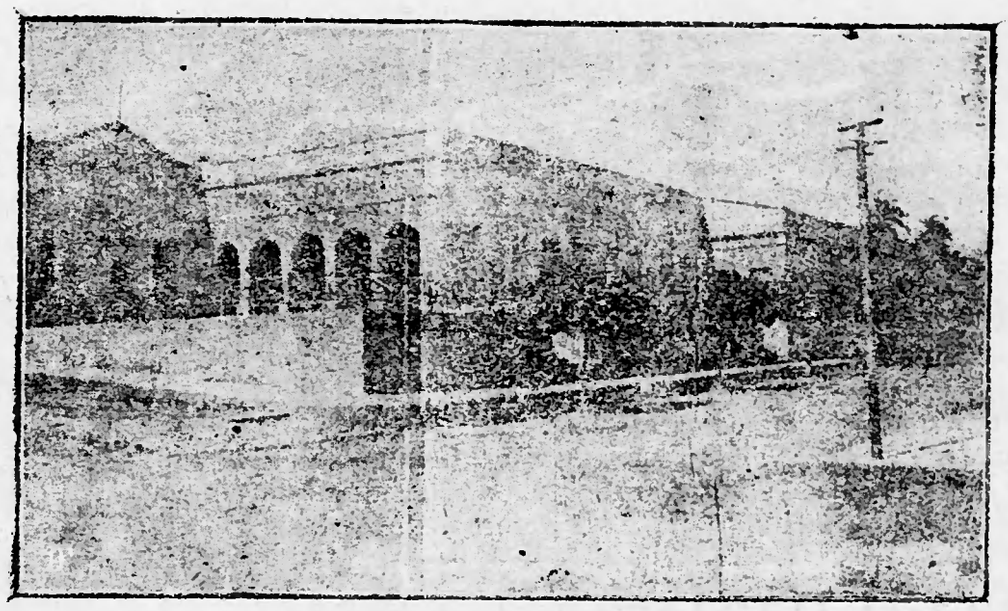

Internato—Semi-internato—Externato

Alem do curso seriado, este Estabelecimento mantem um curso primario e de datilografia

ESTABELECIMENTO DE ORIENTAÇÃO CATOLICA, SOB A DIREÇÃO DO REVDMO. Pe. DAVID A. MOREIRA

Possue um otimo gabinete de ciencias naturaes

Rua Nelson Alencar—Crato—Ceará

A Mulher não é Escrava

POR SERAFIM

Com a epigraphe «A mulher e a politica» acabei de ler um artigo do snr. Rocha Moreira que alem de ser uma afronta á mulher do sec. XX, é tambem um insulto ao jornal que o editou, o que se entende pondo-se em frente uma falta de inspecção da parte dos pioneiros de tão valorizada folha. Eu, snr. Rocha, bato palmas calorosas ao artigo de Alice Breda de Meira porque vejo nele o senso pratico de quem age levada, não pelo sentimentalismo muito natural dos politicos minusculos, mas pela convicção segura que lhe forneceu o estudo da doutrina integralista.

Para sermos sensatos snr. Rocha, e obedecermos a clareza da razão, somos obrigados a crer que a mulher foi creada não para o homem e sim para a familia. Nada deve impedir por conseguinte que a mulher use dos meios adequados ao bem estar de sua familia. Não devia ter escapado á percipicacia do snr. Rocha, que, de um bom governo, honesto, honrado e catholico depende em grande parte a paz e o socego do lar. Que impede então a mulher de dedicar uma parte do seu tempo na escolha do dirigente da sociedade da qual é ella a cellula mater?

«A decadencia do grupo biologico que serve de alicerce á sociedade e determinou a inefficacia da educação domestica», procure o snr. Rocha encontrar por outros modos, porquanto aqui são falhos os argumentos. Com muita facilidade e pouco estudo podemos encontrar na moda exagerada, nos cinemas immoraes, nas revistas e romances deshonestos, na educação sem Deus, a causa da decadencia que tão erradamente se atribue á politica, nome que devia ser melhor entendido e menos estragado. O grande mal do regimem atual snr. Rocha, está em se desviar a mulher das obrigações inherentes á sua atividade, para fazel-as escravas de instrumentos inconscientes da perdição da Patria. A mulher snr. Rocha, em possuindo intelligencia, razão e liberdade, ella é igual ao homem e com elle deve trabalhar para o bem collectivo da sua familia.

Por outro lado temos os preceitos christãos que mandam evitemos o egoismo e trabalhemos pelo bem da sociedade a que pertencemos, o que leva consequentemente ao bem collectivo da nação. Porque razão deve a mulher emudecer quando se trata de decidir-se o seu futuro, isto è a posição da familia na sociedade? Ella tambem é susceptivel de adquirir conhecimentos que pode livremente emitir em conceitos abalizados como acontece aos homens. Assim tambem estará a mulher dentro do seu papel de educadora, e com maior merecimento desde que se trata de educar meninos grandes e por vezes *birrentos*.

Grande cousa disse o snr. Rocha: a educação segura e bem orientada não sahirá certamente das fileiras dos partidos e das correntes politicos-sociaes. Entendido isto dentro da liberal-democracia esta certo e pode-se conceber como verdade, pois è bem verdade que ella deseduca amolecendo o caracter. Infelizmente foi mais uma revelação do sentido com que trabalham os politicoides interesseiros que vizam no futuro uma Patria indolente e descuidosa a oferecer sempre o campo aberto onde exerçam as suas artimanhas.

No INTEGRALISMO o pensamento é outro snr. Rocha. Nelle e com elle aprendemos o que seja o conceito da Patria. Com a sua doutrina aprendemos a desejar melhores dias para este Brasil estrassalhado pelos abutres vorazes do liberalismo desenfreiado.

E' tempo mulher brasileira, fecha os ouvidos a estas e outras blasphemias que possam apparecer e cumpre o teu papel relevante de educadora, ensinando a estes meninos grandes a amarem á Pátria e a trabalharem pela formação de um grande povo.

TEXTO DETERIORADO E/OU ENCADERNAÇÃO DEFEITUOSA
Damaged text.
Wrong binding

ORIGINAL ILEGÍVEL
Original difficult to read

2492/32-B

CAMISAS VERDES! A postos para o COMICIO MONSTRO, HOJE, ás 18 horas, na Praça Siqueira Campos

"A Reação" Social

A VOZ DO CHEFE

MAYRINK

Sôa a voz, que, ao Brasil, tala—de Sul a Norte!..
– Malho que, na bigorna, ao fundo dos ouvidos,
bate. retemperando o aço, em que, tempos idos,
se fundiu --para sempre—a alma da Raça-forte!...

Estacio e Mem de Sá resurgem, aguerridos!
Tubas tupinimós clangoram!.. Num transporte,
perpassa Araribóia—a castigar, com a Morte,
os abutres da Patria, em fuga, espavoridos!...

— Voz de «alerta», á Nação! Voz que a todos irmana,
contra o corsario atheu, que sonha, em nossos dias
-como, outrora, o huguenote- a Russia americana!...

Vós que, em meio á tormenta, animaó Brasil-Novo...
E' a propria voz de Deus que entre as ondas bravias,
commandando a manobra, ha de salvar seu Povo!...

Aniversarios :

Aluisio Gomes Rolim

No dia 13, decorreu o aniversario de Aloisio Gomes Rolim, filho do conhecido farmaceutico desta cidade, Dr. José Rolim, e aluno do Ginasio do Crato.

—***Moacir Freire*** inteligente aluno do 3º. ano do Ginasio do Crato.

—Fez anos no dia 13 deste mez o jovem Carlos Salomão Boutala, aluno do 4º. ano do Ginasio.

Hoje, João Bezerra, aplicado aluno do Ginasio.

—Na mesma data Rosa Ferreira de Macedo, do Collegio Sta. Tereza.

José de Figueiredo Filho

No dia 14 deste mês transcorreu o aniversario do nosso colaborador e amigo José de Figueiredo Filho.

Dotado de invulgares predicados intellectuais, José de Figueiredo Filho impoz-se logo á admiração e ao respeito do publico, que o é constantemente com satisfação.

Seu nome já não nos pertence somente, porque transpoz as fronteiras estaduais, aparecendo vitoriosamente nos mais conhecidos jornais do Recife e em divereas revistas do sul do país.

«A Reação» envia-lhe parabens.

VISITAS :

Antonio Sampaio de Oliveira

Tivemos o jubilo de receber o honrosa visita do nosso companheiro Antonio Sampaio de Oliveira, commerciante de grande conceito em Novo Exú, visinho Estado de Pernambuco.

Ao visitante, os nossos cordiaes cumprimentos.

FALECIMENTOS :

Moisés Xenofonte

E' com grande pezar que registramos aqui o fallecimento de Moisés Xenefonte de Oliveira.

Contando já algumas dezenas de anos, tornara-se conhecidissimo em toda a cidade onde viven por muito tempo e que o tratrava com com respeito e carinho.

Ressentia-se como muitos, de uma educação imperfeita, que não passara das primeiras letras. Sua intelligencia curiosa, entretanto, não se conformou com esse estado que a sociedade em que nascera lhe offerecia. Foi mais alem. Estudou. Leu o quanto poude e os seus meios lhe permitiram. E já depois de velho, era commum vel-o no juri, com o seu aspecto triste, defendender réus que ás vezes não davam nenhuma remuneração, ou nas redações de jornais, escrevendo artigos que, se não eram muito correctos, revelavam uma inteligencia vigorosa que mal desabrochara.

Camila Lucena

Faleceu em dias desta semana na cidade de Missão Velha, a sra. Camila Lucena, esposa do sr. Adriano de Castro, digno delegado daquela cidade e prima do nosso amigo João Lucena, esforçado funcionario da Prefeitura do Crato.

A enlutada familia, os nossos sentidos pesames.

COMPANHEIROS..,

ANAUÊ!...

Correspondencia de Fortaleza

Venho. pois, unir-me pelo pensamento e pelo coração, a vós, camisas verdes, rejubilado pela feliz empresa, que vindes de encetar, hebdomadarimaente, na «princesa do Sul cearense», qual seja a fundação do impoluto orgão «A Reação», trincheira inexpugnavel dos sagrados principios da estremecida Patria.

Na tenda brilhante do pensamento, aos raios luminosos do patriotismo, ides alçar a vossa vida social e intelectiva, companheiros, nesta gleba nordestina. E as vossas conquistas serão as conquistas de todos nós camiss-verdes.

«A Reação» surge so-

Urge que, em todo o niverso, MAXIMÉ no Brasil, se difunda, limpida e cristalina, a verdade social, quebrando as cadeias do exotismo crepitante dos dias turvos.

Ingressemos, convicta e decidamente, na ala dos grandes construtores e idealistas, sem propositos inconcebiveis, defendendo a bandeira do Integralismo, movimento unico, que traz, no fundo, o verdadeiro sentido de brasilidade.

Companheiros camisas verdes volvei os olhos para o cenario espetacular do velho mundo e contemplae, mesmo de longe, o drama sangrenbranceiro, no magnifico cenario do intelectualismo sadio. Pelo que saberá, com as poderosas antenas de sua irradiação, captar a simpatia e a confiança das ELITES do saber e, consequentemente, atrair, contra si, o odio pestilento dos despeitados e das seitas caducas, verdadeiros entraves do progresso e inimigos satanicos do bem e da verdade.

A hora crepuscular do liberalismo apodrecido cáe silenciosa, por sobre a vastidão imensa do grande territorio brasileiro.

E as arrancadas tetricas que procuram, que buscam avassalar o mundo, vão se arrefecendo, com a alvorada de uma reação energica e decisiva.

No Brasil, elas não librarão siquer as suas asas, pois que logo se forma o eclipse. A repulsa faz echo, por todos os horisontes e os doirados labores de uma era novo se debucham, nos amplos céos da nossa querida Patria.

andados anos, e tem laicisado o espirito da Nacionalidade.

Os passos iniciaes da «A Reação» devem conduzir essa finalidade basica, necessaria a todo o edificio solido e imarcessivel, ao envez das superficiaes construões de antanho, restritas a ambientes demagogios, senão viciados e antagonicos á realidade brasileira.

Em todos povos cultos, onde dominam as forças vivas do patriotismo, uma avalanche nova se antepõe, em combate ferrenho, á mutiladora ideologia bolchevista.

to que se desenrola na Espanha, ameaçando de encandear-se por todos os quadrantes do universo.

E havemos de concluir que não podemos viver mais neste indiferentismo criminoso, que, ha-

Assim é, tambem, o sentido do nosso movimento. E a «A Reação», portanto, deverá ser sempre a sentinela avançada da nacionalidade e o defensor intransigente do Integralismo.

São estas as palavras que vos tenho a dizer companheiros, neste momento, de alegria e satisfação para todos nós, que alimentamos a mais sublime das esperanças, que é a de tornar o Brasil prospero e feliz.

Espero, pois, que elas calem bem no intimo dos vossos corações

Com esta, acompanham os votos que formulo pelo exito que ides obter com a circulação da «A Reação», fruto sazonado dos vossos ingentes esforços.

Com prazer subscrevo-me.

J. Custodio

CLINICA CIRURGICA DENTARIA

Dr. Antonio Augusto de A. Lima

CIRURGIÃO DENTISTA

Consultas de 9 ás 11 e de 2 ás 4 horas

Consultorio:

Rua Senador Pompeu, 121

CRATO CEARÁ

Externato SANTA IGNEZ

Curso Primario

Competente e criterioso corpo docente

Praça da Sé

CRATO

Anunciar na "A REAÇÃO" é negocio certo

EXPORTADORA CEARENSE LTDA.

AGENCIA DO CRATO

Compra pelos melhores Preços da Praça.

Algodão, Mamona, Peles de cabra e carneiro e couros espichados

PREVINE a todos os interessados NÃO FAZEREM suas **Vendas** antes de FAZER-LHE uma VISITA, a

Rua Senador Pompeu **(Uzina)**

TEXTO DETERIORADO E/OU ENCADERNAÇÃO DEFEITUOSA
Damaged text.
Wrong binding

ORIGINAL ILEGÍVEL
Original difficult to read

"NÃO HA COMO Plinio Salgado PARA PEGAR, TUDO EM DUAS PALAVRAS, EM BREVES CENAS EXPRESSIVAS."

JOSE' AMERICO DE ALMEIDA
Candidato á Presidencia da Republica

1937
JULHO
18
DOMINGO

A Reação

Edição: 6 Paginas
Preço do dia $300

Ao Indiciso

A. HOLANDA

Os politicos megalomaniacos se entendem com as suas ambições partidarias. Mostram as algibeiras para atrair os incautos, afrontando a consciencia do eleitorado nacional. Os conchavos lhes roubam todo o tempo de pensar na gravidade do momento. Os problemas da patria, o estado precario das finanças do país são quebra-cabeças chaterrismos que não interessam ... Os demagogos se expalham apregoando a candidatura daquele que maiores vantagens lhes proporcionar.

«Enquanto isso, no sul do país, abrem-se as cadeias, libertam-se os comunistas, que, ameaçando a honra e a dignidade da familia brasileira, saem cantando a III INTERNACIONAL e creando a «frente popular».

Catholicos ha, que dormem. Olham com displicencia o terrivel drama, que já foi anunciado desde 1935. Põem a conciencia de catolicos muito abaixo da conciencia de politiqueiros. E amparam as candidaturas maçonicas. Acham, talvez, que, o individuo, pelo fato de ser candidato, deixa de sêr excomungado pelo «Catolicismo».

Ninguem pensa! Ninguem reflete!

Enquanto isso vermelhos agem, a situação agrava-se, seguindo o mesmo caminho por onde enveredou a Espanha malfadada.

E assim nesta hora, que é a «Hora dos fortes», só os integralistas estão em posição de sentido, velando pelos destinos da Patria.

Brasileiros, que ainda conservas intacta a tua fé, vem nos ajudar. Reflete estas palavras: Queres ainda mais um candidato liberal? Meio seculo de experiencia não basta para se deduzir o que fará o novo presidente? Fará o mesmo que têm feito até hoje todos os que passaram pelo Catête.

Perseguirá o seu adversario.

Acomodará nos cargos publicos os seus correligionarios, tenham eles ou não idoneidade. Consentirá o cosmopolismo sem controle no solo patrio. Consentirá os partidos que se digladiam por interesses mesquinhos, com prejuisos para a nacionalidade. Queimará café em S. Paulo. Conservará os impostos, negando-te os direitos de subsistencia e instrução. Fará, enfim, tudo que a tua experiencia já está farta e abuzada de assistir.

Quando chegares a conhecer os programas do maçon José Americo e do snr. Armando de Salles, um dos chefes da « Sinagoga Paulista », confronta um com o outro e verás que são igualsinhos.

Ambos engendrados com arte, para não desagradar a catolicos e comunistas, maçons e ateus, protestantes e espiritas, que compõem os seus feudos politicos. Alem disto, esses programas são variaveis, cujas variaçoes dependem das circunstancias de que êles estão em função.

Variarão, mais tarde, para onde quizerem as oligarquias e o capitalismo. Isto é o que nos dita a experiencia.

E se fosse só isto!

Nada se póde mais esperar dos liberais, como sempre, prometem como sem falta e faltam como sem duvida.

O peior é que dos comunistas presos só restam uns três chefes. Ha poucos dias embarcaram para o Norte 800. Só aqui no estado visinho de Rio Grande do Norte fizeram solta de duzentos.

Diante disto, não te decides?

Tens medo do Integralismo? Virá ele de encontro ás tuas crenças religiosas?

Não. Assim atestam principes da Igreja do Brasil e confirma o snr. Tristão de Ataide, grande lider do pensamento catolico.

Portanto, só te falta um pouquinho de audacia. A culpa da tua pusilanimidade não é tua, mas do otimismo do sec. passado que se degenerou em ceticismo.

Vence isto, que com nosco salvaremos o Brasil.

O Drama do Nordeste

Teofilo Siqueira Filho

A figura tipica de ANTONIO CONSELHEIRO, que EUCLIDES DA CUNHA imortalisou em paginas memoraveis, é um exemplo apontado eternamente aos politicos, e uma admoestação aos homens de governo.

Misto de degenerescencia psiquica e de tendencias assimiladas em meio acanhado, o patriarca de Canudos é o representante autorizado da civilização que dominou por seculos no nosso sertão e que ainda hoje floresce em alguns pontos onde a instrução não foi introduzida, formando verdadeiros quistos de ignorancia, de estado mental inferior, pululando ao lado de civilizações superiores, como ameças constantes ao progresso.

E' deficil caracterizar, dado o grande numero de causas apontaveis, qual a determinante destes estadios inferiores, surgindo entre sociedades avançadas. A influencia etnica é sem duvida uma das mais decisivas, e a que se pode apontar com maior segurança EUCLIDES DA CUNHA, quando estuda a personalidade de ANTONIO CONSELHEIRO, não o compreende um nevrotico, um paranoico, mas «um documento vivo de atavismo».

Nos sertões do norte, principalmente, a hipotese é quasi inafastavel. Breve estudo de sua historia revela-o. A mescla de raças diversas, em que entrando em maior proporção o negro e o indio, aquele com todo o seu misticismo, e este legando um politeismo vulgar, demonstra de um modo a facilidade de fanatisação dos nossos caboclos.

A alma cheia de preconceitos os mais absurdos ás vezes, que lhe foram legados pelos avoengos, espera apenas o momento oportuno para explodir em toda brutalidade. Foi o que aconteceu recentemente em CALDEIRÃO, no municipio de CRATO, embora que, comparado a Canudos, seja grandemente inferior.

O caso surpreendeu a muitos, embora os acontecimentos demonstrassem sua inevitabilidade.

Despresados dos poderes administrativos, entregues ás suas proprias forças, sem instrução e completamente desarticulados do resto do país, seguiriam sem a menor duvida os ditames de suas consciencias de broncos e inteligencias obscurecidas. Reuniram se assim em volta do BEATO LOURENÇO; formando uma comunidade que em tudo revela uma existencia quasi primitiva, realizando um aspecto eloquente de cultura, para tomar a palavra no sentido Spengleriano do termo. Porque «o homem culto, escreve Spengler, vive para dentro; o civilisado para fora, no espaço, entre corpos e fatos». Aos nossos caboclos falta este elemento que é essencial para SPENGLER «a consciencia». Ele mesmo explica: «OS HOMENS CULTOS VIVEM INCONSCIENTES; OS CIVILISADOS, CONSCIENTEMENTE». Falta-lhes portanto o sentido de civilização que o seu estado inferior não pode alcançar ainda. Compreendem a vida como um «Sentido, um destino» sem alcançar-lhe nenhuma «conecção de causas e efeitos». E ao observarmos isso não ha como darmos rasão a EUCLIDES DA CUNHA, quando o ilustre escritor chamou-os de retardatarios.

E' este o espetaculo sombrio de uma grande parte do nordeste e que requer uma solução rapida e decisiva. Não a apontaremos. Seria avantajarmos muito.

Diremos apenas que a força tem o poder de despersar os amotinados, mas jamais transformará mentalidades. E o problema do nordeste é de mentalidade.

TAVARES & IRMÃO

Estivas,
Miudezas,
Ferragens e
Louças

Depositarios: Querosene «Estrela»
Gazolina «400»

Recebedores do Sal «DEODATO»

Rua Barbara de Alencar, 79-81
(Antiga Travessa da Califórnia)
Crato — Ceará

Pedro B. de Freitas

ARMAZEM DE CONSIGNAÇÃO

Generos de Exportação e Cereaes

Compra pelos MELHORES preços do Mercado: ALGODAO, MAMONA, PELES, ESPICHADOS E FARINHA de MANDIOCA.

Vende Querozene **«JACARÉ»**

Gasolina STANDARD e Oleos LUBRIFICANTES

End. Teleg.: — **PREFEITAS**

Rua Senador Pompeu, 88

CRATO — CEARA'

Vote!, no dia 3 de Janeiro em PLINIO SALGADO, o unico candidato Nacional!

TEXTO DETERIORADO E/OU ENCADERNAÇÃO DEFEITUOSA
Damaged text.
Wrong binding

ORIGINAL ILEGÍVEL
Original difficult to read

2492/33

36
(476)

PLINIO SALGADO

GUSTAVO BARROSO FOI NOMEADO SECRETARIO NACIONAL DE EDUCAÇÃO

Rio, 9 (A RAZÃO—Especial) —O Chefe Nacional da Ação Integrailsta Brasileira acaba de assinar decreto nomeando o "leader" integralista dr. Gustavo Barroso, Secretario Nacional de Educação.

Dôa Á Patria Para Consolidar O Credito Da Nação

SOERGUENDO O VALOR DA MOEDA BRASILEIRA

Todo O Ouro Arrecadado Entre Os Integralistas

Com Fatos E Não Com Arengas E' Que O Integralismo Trabalha Pela Grandeza Do Brasil!

Rio, 9 (A RAZÃO—especial) — Plinio Salgado, o Chefe Nacional da Ação Integralista Brasileira, por decreto ontem assinado determinou fosse cedido á Nação todo o ouro arrecadado entre os integralistas, na atual "Campanha do Ouro" que, ha mais de dois mezes, vem sendo efetuada como um dos maiores e mais belos sucessos civicos da Historia Patria.

Doando ao Estado todo o ouro já arrecadado, o Chefe Nacional visa consolidar o credito da Patria soergundo o valôr da moeda brosileira. Este gesto patriotico está obtendo a mais larga repercussão no seio da opinião publica nacional, evidenciando perante á Nação os superiores propositos do Integralismo na sua gigantesca tarefa de reconstrução nacional e de libertação do Brasil do banqueirismo judaico.

Dispondo Sobre o Novo Regulamento A Ser Adotado Nos Colegios Militares

Rio, 9 (Da Sucursal)—O presidente da Republica assinou, na Pasta da Guerra, um decreto em que dispõe sobre programas a serem adotados nos Colegios Militares.

De acordo com esse decreto fica estabelecido que o 1.º (representantes, se fôr o caso), e o 2.º ano funcionam em 1937 de acordo com o programa emanado do Ministerio do Educação, que vem regulando o ensino do Colegio Pedro II e dos colegios que lhe são equiparados: continuando os 3.º, 4.º e 6º. anos dos Colegios Militares sob o plano atual de ensino.

ANO I :: Sabado 10 de Abril de 1937 :: NUM. 263

a Razão

O JORNAL QUE SERÁ SEMPRE O DEFENSOR DAS CAUSAS JUSTAS E POPULARES

Diretor:—JEHOVAH MOTTA

A Atitude Do Chefe Da Nação Deante Do Problema Presidencial Da Republica

«O sr. Getulio Vargas—diz o jornalista Macedo Soares—não quer, nem deve, nem pode cruzar os braços, quando se decide nas urnas a sorte de sua obra politica e administrativa»

RIO, 9 (A RAZÃO)—O artigo do senhor Macedo Soares, hoje, traz os seguintes periodos:

«No antigo regimen, a hipertrofia dos poderes presidenciais foi até á absorpção total dos demais poderes do Estado, notadamente do Poder Legislativo. E como o presidente dispuzesse, então, do reconhecimento dos poderes, como dispunha de toda a maquina governativa falsificadora das eleições, segue-se quo no antigo regimen culminou a vontade de sua grande autoridade executiva, que fazia candidato e os batisava.

No regimen atual, o presidente não pode intervir nos pleitos eleitorais, quer porque o escrutinio se faz pelo sistema secreto e fiscalizado pela justiça, quer pelas diferentes fases da apuração, que todas decorrem sob a égide da mesma justiça eleitoral. Hoje não tem, pois, a mesma significação que antanho, o grito de

(Continua na ultima pagina)

TEXTO DETERIORADO E/OU ENCADERNAÇÃO DEFEITUOSA
Damaged text.
Wrong binding

A Dôr, a necessidade do povo, começam a penetrar na Camara, por intermedio dos seus representantes.

(De um discurso do veriador LUIS DE OLIVEIRA)

NO LAR E NA SOCIEDADE

Soneto

Vou seguindo sozinho pela vida,
Sem um conforto, sem amôr, sem nada.
De Prometheu a dôr desesperada,
Nos desenganos levo resumida.

Os feitiços talvez d'alguma fada,
Matam-me a crença naalma dolorida.
Olho o futuro — e vejo esbafarida
Sempre a correr, a paz tão desejada!

Ó meus amigos, não vos iludais!
É um simples sonho pérfido e falaz,
Esta miragem singular — a sorte!...

Pois quando num supremo esforço a gente
Cuida alcança-la, tomba de repente
No negro abismo da sinistra morte!

FERDINANDO TAMBURINI

Aniversarios

ONTEM

DR. MOREIRA DE SOUSA. O nosso ilustrado e culto conterraneo Dr. Joaquim Moreira de Sousa, ex-diretor da Instrução Publica deste Estado, atualmente exercendo elevado cargo no Departamento de Educação no Rio de Janeiro.

Ao distinto educador a «A Razão» expressa nestas linhas, os seus parabens.

MANOEL DAMASCENO. O sr. Manoel Damasceno, funcionario dos Correios e Telegrafos e membro da Liga Suburbana de Foot-ball.

DR. AMERICO PICANÇO. O sr. dr. Americo Picanço, cirurgião dentista nesta capital.

SRTA. MARIA O CARMO NUNES. Teve ontem a sua data natalicia a graciosa e prendada senhorinha Maria do Carmo Nunes, querida filha do sr. José Nunes, comerciante em Maranguape.

A' gentil aniversariante os nossos parabens.

SRTA. ALAIDE MEDEIROS. A data de ontem assinalou a passagem do aniversario natalicio da prendada senhorinha Alaide Medeiros, diléta filha do sr. Francisco Medeiros Chaves e de sua virtuosa esposa d. Demiltides Bezerra Medeiros.

SRTA. FACY PINHEIRO NUNES. Fez anos ontem a prendada senhorita Facy Pinheiro Nunes, inteligente e aplicada aluna do Colegio Sta. Cecilia e filha diléta do sr. José Nunes, comerciante em Maranguape.

Por esse motivo, a gentil aniversariante que é muito [illegible] recebeu por parte de suas amiguinhas cativantes provas de amizade.

MARIA DA CONCEIÇÃO BRAGA. Completou anos ontem, a aluna da Escola Normal Pedro II.

A aniversariante foi aprovada no curso de admissão feito no «Colegio 7 de Setembro», obtendo um dos primeiros lugares na Escola Normal.

Maria da Conceição Braga, é filha do nosso amigo João Barroso Braga e da sua digna esposa, d. Luiza de Almeida Braga.

Os nossos parabens.

HOJE

ANTONIO GURJÃO MARQUES. Deflue hoje, a data genetliaca do estimado moço Antonio Gurjão Marques, auxiliar do alto comercio desta praça.

O distinto aniversariante, que emprega a sua operosa atividade, na casa Conrado Cabral & Cia., é muito estimado pelos seus colégas, mercê de suas peregrinas qualidades.

Festejando este feliz evento, o Gurjão oferecerá, em sua residencia, um lauto banquete aos seus inumeros amigos e admiradores.

«A Razão» felicita-o muicordialmente.

NADIR CORREIA VIANA. Decorre hoje, a data natalicia, da gentil senhorinha Nadir Correia Viana, professora recem-diplomada pelo Colegio da Imaculada Conceição.

A aniversariante, que é fino ornamento do nosso «set» social, é tambem sobrinha do brioso oficial do nosso exercito Tenente Edson Corrêia, deputado ao Legislativo Estadual.

A' gentil aniversariante, que receberá em sua residencia, diversas e significativas homenagens, por essa ocorrencia, «A Razão» associa-se, enviando-lhe seu cartão de parabens.

Viajantes

TENENTE BISPO DE SALES. Regressou ha dias de sua viagem a Recife, o nosso prezado amigo, tenente Francisco Bispo de Sales, disciplinado oficial do exercito e moço muito estimado nos nossos circulos sociaes.

Os nossos votos de bôas vindas.

Regras hygienicas para ter saúde e alegria

Procuremos obedecer aos preceitos de hygiene, para dar saúde e alegria. Os livros de hygiene devem ser de leitura obrigatoria, não só nas escolas como nos lares. Muitos delles são escriptos de tal forma que os lemos com immenso prazer e, sobretudo, com grande aproveitamento.

Sequindo-se os preceitos de hygiene desapparecerão as causas mais frequentes de fraqueza e de desanimo que escravisam tantas victimas nas cidades e nos campos.

A hygiene ensina não só a defesa contra as doenças, como tambem as medidas para manter o physico e o psychico em perfeita forma. Nos tempos que correm ha muita gente nervosa porque não sabe se alimentar convenientemente e porque não dorme nas horas de descanço.

Existem muitas pessoas «nervosas», desanimadas, irritaveis, neurasthenicas, só porque não sabem dividir bem o dia.

Para combater o desanimo, a irritação, a neurasthenia, nada mais facil: regularizar a vida, deitar-se nas horas convenientes e usar o esplendido Tonofosfan da Casa Bayer, obedecendo as demais regras estatuidas pela hygiene.

Numerosas pessoas que usaram o Tonofosfan ficaram admiradas do bem estar que sentiram apenas com as duas primeiras injecções desse precioso medicamento — absolutamente indolor e de grande proveito para os enfraquecidos, sejam creanças, adultos ou velhos.

ANUNCIAI
NA «A RAZÃO

CINEMA

O que vamos assistir hoje:

Moderno

A's 7,30 horas «Sessão Colosso» 3$300

A Vóz do Brasil—6—nacional.

Fox Movietone News 18x92 Jornal.

Casino de Paris — Um film espetacular da «Warner», com o grandioso par de dansarinos, pela primeira vez juntos Ruby Keeler e Al Jolson.

Confissões de uma Solteira —Uma produção de grande montagem da «Metro G. Mayer», com Ann Harding e Robert Montgomery.

Majestic

A's 3,30 hs. «Vesperal»—1$600.

Grandes distribuições de «Sabonetes Limol»

Capital Gaucha—nacional.

Holanda no tempo das Tulipas—colorido.

Chu Chim Chow—Uma empolgante fantazia com Firtz Kortner e Ann May Wong, uma distribuição da «M J C»

A's 7, 30 horas «Sessão Colosso» 2$200—$600.

Capital Gaucha — nacional.

Metrotom—311—jornal.

Chu Chim Chow—Um film cheio de scenas empolgantes, com Firtz Korner e Ann May Wong.

Mosqueteiros da India—Uma comedia de grande metragem da «Metro G. Mayer». com Laurel e Hardy (O Magro e o Gordo).

Polytheama

A's 7,30 horas—$800—$400

Os Bandoleiros do Vale do Fôgo—3ª. serie—com o destemido John Mack Brown.

O Rei do Bluff — Uma produção da «United», com Wallace Berry.

A Inauguração De «Metropole»

Recebemos:

Tenho a honra de convidar V. Excia. para abrilhantar com a vossa presença, o ato inaugural, da nova Agencia Geral de «Metropole», Cia. Nacional de Seguros Gerais, a realizar-se em nosso escritorio á Rua Major Facundo n.º 136, sabado proximo, 10 do corrente, ás 15 horas.

Antecipo os meus melhores agradecimentos e subscrevo-me atenciosamente.

De V. Excia.
Amigo. ato. abrgdo,
«Metropole».
Cia Nacional de Seguros Gerais.

Renato Garcia
Agente Geral.

CONVITE

Crusada Nacional de Educação

O departamento Chefe do Colegio Militar desta capital, convida aos demais Departamentos dos colegios locais para comparecerem á reunião Geral que se realizará, hoje, á 1,30 no Anfiteatro do referido Colegio.

O Legislativo Municipal Em Sessão

Sob a presidencia do sr. Antonio Mendes e secretariada pelo sr. Carlos Valraven, esteve reunida, ontem, a Camara Municipal. Lida a ata da reunião precedente o sr. secretario leu o seguinte expediente:

Oficio do sr. Prefeito Municipal, remetendo copia da resolução do Tribunal de Contas que negou registro ao credito de 150:000$000 para construção de um viaduto á rua Dr. Rufino de Alencar e outros da mesma procedencia em resposta a um da Camara sobre o preço do pão nesta capital.

Sobre este ultimo oficio falou o sr. Luís de Oliveira.

Dona Maria de Jesus Melo pediu a palavra para solicitar a designação de uma comissão para solicitar do sr. Governador feriar tambem o dia 13 do corrente, em homenagem á fundação do Municipio de Fortaleza — esse requerimento foi aprovado unanimemente, tendo sido nomeada a seguinte comissão: Euclides Temoteo, José Agostinho e Luís de Oliveira.

O sr. Euclides Temoteo falou sobre as ultimas medidas tomadas pela Comissão de Tabelamento dos Generos e pelo sr. Prefeito, a respeito da fiscalização da venda do pão, fazendo um apelo no sentido de ser expedido um oficio ao sr. Prefeito pedindo o exato cumprimento da tabela oficial.

Sobre identico assunto falaram tambem os srs. Luís Oliveira, José Agostinho, Manuel Paulino e Gomes de Freitas. Logo depois foi encerrada a sessão.

Em seguida a essa sessão realizou-se uma outra, especialmente para tratar sobre o não registro, por parte do Tribunal de Contas, do credito especial de 150:000$000 para á construção do viaduto á rua Dr. Rufino de Alencar. Usou da palavra em primeiro lugar o vereador Marcos Botelho, para relatar o parecer da Comissão de Legislação e Justiça. Depois de uma longa exposição sobre o assunto o vereador pessedista conclue por que a Camara não póde autorizar o registro, sob protesto, do credito em apreço. Em seguida fala o sr. Manuel Paulino, o qual declarou-se contrario ao parecer do relator. Vota por que se autorize o registro sob protesto. O sr. Valdemar Caracas, como presidente da Comissão, a quem cabe o voto de desempate, pede e obtem adiamento da sessão por 24 horas. E' encerrada a sessão.

Um Campanha Vitoriosa Do Orgão Integraiista «A Offensiva»

Rio, 9—(Da Sucursal)—O Senado da Republica após um longo estudo acaba de aprovar o projeto que crea a Faculdade de Ciencias Economicas, velho aspiração dos estudantes do Brasil e que teve no orgão integralista «A OFFENSIVA», o seu mais decidido apoio.

Teatro Amparo Oficial

Até que emfim o governo houve por bem lançar as suas vistas protetoras para o nosso teatro, amparando-o nas suas mais justas pretenções. Estão de parabens, portanto, os nossos amadores teatrais.

A imprensa citadina anuncia que o sr. presidente da Republica acaba de autorisar ao Ministerio da Educação e Saude a "conceder subvenções a conjunto de amadores brasileiros para a montagem de espetaculos", mediante umas tantas condições pre-estabelecidas.

Agindo desta maneira o governo não poderia dar melhor prova de reconhecer no teatro a sua grande influencia na educação popular ao par dos fins divercionais de que tambem se reveste.

O teatro de amadores, como o teatro profissional, tem vivido em nosso meio quasi que exclusivamente do esforço proprio, da sua grande vontade de vencer.

E então o teatro de amadores, na sua vida mais ou menos efemera, reunindo muita vez capacidades artisticas apreciaveis, realiza um trabalho superior as suas proprias forças, de que o publico não se apercebe e ao qual em geral não corresponde com o seu concurso e incentivo.

O ato do governo vem ao encontro de uma aspiração muito natural e de uma necessidade incontestavel.

Só assim o teatro nacional poderá alcançar, com maiores possibilidades, o seu elevado e patriotico desiderato.

O teatro nacional é um empreendimento de maxima importancia dentre os problemas brasileiros, e a nosso ver de larga projeção no espirito popular, e que estava mesmo a exigir uma assistencia não só moral como economica. E é a que acaba de fazer o sr. presidente da Republica.

Com este amparo oficial poderão os nossos amadores, em colaboração unanime, soerguer e firmar, em nossa terra, a arte cenica, dando um incremento ao nosso teatro e abrindo possibilidades brilhantes aos nossos artistas e aos nossos teatrologos.

O Ceará possue amadores esperando [illegible] capacidade de desenvolver as suas aptidões dificil arte de Talma, que fracassam, as veses, a falta de estimulo, outra veses, por uma rivalidade prejudicial.

Para os nossos escritores teatrais, bem poucos, é verdade, o teatro tem sido mais um motivo de desilusões e desenganos

Aos amigos da arte cenica uma oportunidade se oferece agora, para um trabalho mais fecundo e duradouro, para uma obra mais elevada e mais vasta.

O amparo material não lhes falta. Que todos compreendam a necessidade de renuncia a umas tantas "ambições" e "vaidades"; que coloquem os interesses do teatro nacional acima de tudo, e terão feito assim os alicerces dos seus futuros triunfos, e garantido a realização do nosso teatro.

J. SENA

TEXTO DETERIORADO E/OU ENCADERNAÇÃO DEFEITUOSA
Damaged text. Wrong binding

ORIGINAL ILEGÍVEL
Original difficult to read

2492/33-A

OS lideres da Convenção Sindical não são conservadores nem burguêses para fazerem poseia ou romantismo em torno dos sofrimentos e das lagrimas famelicas das esposas e dos filhos de milhares de parias do capitalismo internacional, escravos e exilados dentro da sua propria Patria.

Trabalhadores do Brasil Uni-vos contra o Capitalismo e o Comunismo

SINDICALISMO

O Integralismo dará aos trabalhadores Trabalho, Salario justo e Educação

O Quarto Aniversario Da "Legião Operaria Quixadaense"

O operariado nacionalista de Quixadá comemorou mais uma vez a data de dois de abril.

E' motivo de intenso jubilo para os trabalhadores quixadaenses rememorarem o marco inicial da formidavel campanha de reivindicações do proletariado nacional e consequentemente do Brasil. A "Legião" em Quixadá foi a pedra angular na qual seria lançado o embasamento ideologico do Sigma, após um ano de entusiastica e vibrante preparação doutrinaria nitidamente nacionalista.

A arregimentação proletaria em nosso meio surgiu pelo impulso magnetico das idéas em marchas triunfais conquistando inteligencia, vencendo corações, formando adeptos, constituindo apostolos e enfim despertando o consiencia da massa trabalhadora do sertão.

Por isso, os nossos inimigos gratuitos, a politicagem de terreiro, jámais conseguiu criar cisões no setor trabalhista local, mas convem salientar que estas ultimas mumias de um passado morto nos prestaram um grande serviço: foi o afastamento da borra proletaria, então existente em nossas fileiras, nas quais ficaram apenas os soldados da "velha guarda" que impavidos resistiram ao ataque vil e covarde das baterias inimigas.

Ontem, como hoje, continuamos aqui com o mesmo espirito de sacrificio dos primeiros dias de luta, quebrando a monotonia do ambiente municipal pelo ritmo do pensamento novo.

Apontando rumos, definindo atitudes, desnorteando os mentores de partidecos "arapucas" de promessas irrealisaveis, de empreguinhos e "cavações" ridiculas, a "Legião Operaria Quixadaense" é, para nós, hoje, um patrimonio moral e historico pela razão de ter sido a iniciadora do advento da Revolução Nacionalista em Quixadá.

Francisco Chagas da Silva
Quixadá, 5 de abril de 1937.

O Sindicato De Industrias Textis Adere A' Convenção Sindical

Domingo ultimo realizou-se na séde do Sindicato de Industrias Textis uma assembléa geral, para resolver assuntos de interesse geral da classe, sendo tambem encarado a questão da adesão do Sindicato á Convenção Sindical.

O sr. Moacir de Aguiar dirigente intelectual da C. S. N., fez uma larga exposição das finalidades da notavel Assembléa de 1°. de Maio.

A vasta assistencia ouviu com profunda atenção a palavra do sr. Moacir de Aguiar, que em nome de 50 organizações de classe que já aderiram a Convenção pediu a adesão do Sindicato do Trabalhadores em Industrias Textis.

O presidente aclamado em seguida pôz em discussão o problema, tendo a assembléa geral aprovado por unanimidade de votos.

A Convenção conquistou assim um dos mais fortes redutos da massa trabalhadora cearense.

Convenção Trabalhista

Moacír de Aguiar

O cantico cetico dos batraquios que saudou os albores da Convenção Sindical foi abafado pelas trombetas guerreiras dos trabalhadores integrados nos novos ritmos revolucionarios da vida moderna.

A bandeira moça e entusiasta da C. S. N. despertou em todas as camadas sociais as mais vivas simpatias, e os mais ardorosos aplausos.

Entretanto, a Convenção não é apenas um movimento de agitação demagogica de massas, sem finalidades praticas, objetivas, em que os dados da realidade sindical cearense sejam esquecidos,

Não. Os seus lideres têm bem nitidas na retina as impressões dolorosas da miseria, da fome, que atormentam os lares proletarios. E eles não são burguêses, nem conservadores, para fazerem poesia ou romantismo em torno dos sofrimentos e das lagrimas famelicas das esposas e dos filhos de milhares parias do capitalismo internacional, escravos e exilados dentro da sua propria Patria.

A Convenção será acima de tudo o estudo das massas trabalhadoras.

A situação dos trabalhadores nas industrias, nos centros industrializados, nos meios agricolas, a sorte economica dos artifices, tudo isto deve ser estudado com muito carinho, pesquisando-se os dados reais da vida de cada grupo, mostrando todas suas necessidades, e sugerindo soluções para os seus problemas.

As pesquizas e os dados estatisticos devem ser as bases sobre as quais se devem erguer todos os planos de tese a não ser que se queira trazer á Convenção trabalhos liricos e ineficientes.

As delegações do interior trarão téses sobre a realidade sindical do seu municipio.

A clareza e a objetividade devem dominar todas as nossas atividades intelectuais na C. S. N.

E' esta a orientação que dou, atravez da «Pagina Sindical, a todos os lideres trabalhadores do interior e da capital que deverão defender suas téses na Assembléa social de 1°. de Maio.

Adesão A' Convenção

Damos abaixo o oficio enviado á direção da «Convenção Sindical» pelo presidente do «Sindicato dos Funcionarios Municipais»:

O «Sindicato dos Funcionarios Municipais» associação que encampa grande parte das massas trabalhadoras, reconhecendo nessa «Convenção» a sua alta significação cultural e educacional, em pról do operariado, qual seja a arregimentação de massas para a conquista das suas mais legitimas reivindicações, vem prestar no momento, a sua inteira solidariedade e apoio, esperando que esse conclave trabalhe sempre pelo alevantamento do nivel intelectual e moral dos trabalhadores.

Valho-me da oportunidade para apresentar os meus altos protestos de estima e consideração.

Francisco Aderbal Barros
Presidente.

CENTRO ARTISTICO CEARENSE

Assembléa Geral Extraordinaria

(REFORMA DOS ESTATUTOS)

De ordem do Conselho Administrativo, convido os demais consocios deste Centro para a sesssão de Assembléa Geral Extraordinaria que realisar-se-á Domingo, 11 do corrente, ás 14 horas, afim de proceder-se a Setima Reforma dos Estatutos em vigor,

JOSE' DO NASCIMENTO
Sec. Auxiliar

"Royal"

Cerveja Gaucha

Experimentem

Distribuidores exclusivos

Andrade & Cia

Rua Tistão Gonçalves n. 161
—Ceará—

Loja E Camisaria Santa Rita

«A Loja Das Aglomerações

Não Mudou-se, Continua No Mesmo Local, A Vender Barato

Meias Santa Rita	5.500	por	4.500
« Lóló	4.500	«	3.400
« Anauê	9.000	«	8.000
« Zepelin	8.200	«	7.000
Pasta Kolynos	3.500	«	3.500
Linha Brilhante emcôr		«	1.000
« Em Tubos e Em Carros de 200 jardas 2		«	$500
Bicos Para Combinação desde 1.300 á 6.000			
Toalha de Banho de	8.000	«	6.500

Integralistas: Camisas verdes só as confeccionadas na Camisaria Santa Rita.

ANUNCIAI NA A RAZÃO

O Sindicato dos Trabalhadores em Industrias Textis e o Sindicato dos Funcionarios Municipais aderiram á Convenção Sindical Nacionalista, num exemplo vivo de compreensão da moderna realidade sindical.

TEXTO DETERIORADO E/OU ENCADERNAÇÃO DEFEITUOSA
Damaged text.
Wrong binding

ORIGINAL ILEGÍVEL
Original difficult to read

Edição de hoje: 8 Paginas

A Razão

Preço do dia: 200Rs.

ANO I — Fortaleza, (Ceará) Sabado 10 de Abril de 1937 — NUM 263

Nada Resolvido Sobre A Sucessão

Diz Ao DIARIO CARIOCA O General Flores Da Cunha—Minha Impressão E' Que Estamos Hoje Como Ha Um Mez Atraz

Rio — (Aereo—A RAZÃO)—O «Diario Carioca» publica, com os titulos e sub-titulos supra o seguinte:

O general Flores da Cunha foi ontem, durante o dia inteiro, assediado pelos politicos e jornalistas.

Os primeiros queriam conferenciar com o governador gaucho, participar das «demarches», penetrar no misterio das candidaturas. Os segundos desejavam apurar quais os pormenores e os temas da conferencia de sabado ultimo, entre o presidente Getulio Vargas e general Flores da Cunha, no Palacio Rio Negro.

O chefe do executivo riograndense que, aliás, é sempre franco na conversa, mesmo com os reporteres, declarou a todos, ontem á noite, durante o seu jantar na «Rotisserie Americana», que ainda nenhuma decisão fora tomada até esta data sobre a questão das candidaturas.

E acentuou que apenas conversara dum modo geral com o sr. Getulio Vargas, examinando os nomes em jogo.

—E a respeito da apresentação dum candidato unico?

—Nada está resolvido —esclareceu o general Flores da Cunha.—Nem se tratou dessa questão dun candidato unico.

Nada Resolvido

Depois de outras considerações, o governador gaucho afirmou em tom categorico:

—Minha impressão pessoal é que estamos agora como estavamos ha um mez: existe muita conversa, mas nada de concreto ainda está resolvido.

E voltando-se para o sr. Paulo Bittencoutt, diretor do «Correio da Manhã», perguntou:

—Você não acha que eu tenha razão?

Como estivessem varios jornalistas presentes, o sr. Paulo Bittencourt respondeu com uma evasiva, alegando, num sorrriso, que não podia passar aos outros colegas o *furo* colhido... Ao que o general Flores da Cunha afirmou:

—Não ha mesmo nada resolvido sobre a questão sucessoria.

E após ligeira pausa ponderou:

—A não ser que não exista qualquer combinação, qualqquer movimento subterraneo, coisa que eu ignoro.

Instituto de Aposentadoria e Pensões dos Bancarios

A Delegacia Regional deste Instituto, nesta capital, torna publico para conhecimento dos associados e seus beneficiarios que o seu corpo medico recem organizado se compõe dos doutores Walder Sá, J. Leite Maranhão, José Frota e Ciro Leal, os quais os atenderão quando munidos do competente talão fornecido por esta Delegacia, dentro de seus expedientes de consultas, diariamente.

Para prestação da assistencia medica, ficou estabelecido o seguinte horario:

Dr. Walder Sá — (Clinica geral e Urologia). De 8 ás 10 e de 14 ás 16 horas; doutor Leite Moranhão—(Clinica geral, Pediatria, Sifilis e Dermatologia). De 10 ás 11 e de 16 ás 17 horas; doutor José Frota—(Cirurgia, «Ginecologia» e «Obstetricia»). De 15 ás 17 horas; doutor Ciro Leal—(Oftalmo-oto-rinolaringologia). De 9 ás 11 e de 15 ás 17 horas.

UMA NOVIDADE

A CASA SANTA RITA avisa que recebeu a meia Sigma para coiegiais, e Senhoras

A meia Sigma honra a industria nacional

Não esqueçam meias só: Anauê, Sigma, Santa Rita, Lóló, Zepelin e Sonia

L. BARROZO, 17

8110 — *dias de labor*

336 — *experiencias consecutivas, eis o tempo gasto na realisação da formula do mais precioso refrigerante do mundo.*

O DELICIOSO — **«Hermanos»**

A Atitude Do Chefe Da Nação

(Continuação da primeira pagina)

alarma contra a intervenção dos governos nas eleições.

O sr. Getulio Vargas, que já presidiu, em todo o país, a três pleitos modelares, não tem meios de cometer, agora, o abuso que, aliás, sempre esteve muito longe de suas intenções. Quanto a opinar junto a seus amigos, orientando a maioria, dirimindo dificuldades, procurando em comum a melhor solução para o Brasil—isso é outro cantar.

O sr. Getulio Vargas não quer, nem deve, nem pode cruzar os braços, quando se decide nas urnas a sorte de sua obra politica e administrativa, isto é, a continuidade do seu governo, através da sucessão presidencial, assegurando-se, ao mesmo tempo, a consolidação das grandes reformas revolucionarias».

A Aviação Comercial e o Serviço Condor

Rio, 9—(Da Sucursal)—A grande companhia de navegação aérea Condor, acaba de publicar um relatorio sobre suas atividades no Brasil, como sejam o grande aperfeiçoamento e segurança atingido por essa companhia bem como o interesse demonstrado por ela em melhorar cada vez mais os serviços, com o fim de levar aos mais reconditos sertões da Patria brasileira o progresso e a civilisação.

Estudando As Possibilidades Economicas De Goiaz

Goiania, 9 — O senador Nero de Macedo seguiu para o norte do Estado, em viagem de estudos sobre as possibilidades economicas de Goiaz, naquela região. O senador goiano prolongará sua excursão até Belém do Pará, pelos rios, Araguaía e Tocantins, e estudará especialmeate o aperfeiçoamento da navegação desses dois grandes rios, assim como o aproveitamento de vastas florestas de babassù situadas ás suas margens, na parte norte de Goiaz.

Pela Policia

Furtos

O individuo Ferreira Lima, por haver furtado um rôlo de couros da Casa Ponte, foi parar na Delegacia Auxiliar onde o esperava merecido tavel aposento.

Os couros, como era natural, voltaram para o seu proprietario.

—

Por causa de furto de madeira, efetuado ontem na Praia de Iracema, o gatuno Valter Ferreira de Matos, teve de justar contas com as autoridaes policiais, o que resultou ficar as suas 24 horas num xadres da Delegacia Auxiliar.

Se ainda não se curou radicalmente do

IMPALUDISMO

é porque não usou a ATEBRINA que cura o mal entre 5 e 7 dias

BAYER

ATEBRINA

O Substituto Do General Newton Cavalcanti

Tambem E' Simpatico Ao Integralismo, Afirmam Os «Diarios Associados» Na Baía

«Sou simpatico ao Integralismo pela sua grande obra de patriotismo. Na revolução de novembro, quando eu dei combate aos comunistas, quem estava ao meu lado eram justamente os integralistas», — palavras do coronel Vila-Nova ao «Estado da Baía», jornal do sr. Chateaubriand.

O jornal do sr. Assis Chataubriand, no Baía, ouviu o coronel Azombuja Vila-Nova quando esse distinto oficial do Exercito passsu por São Salvador a caminho de Recife, onde foi substituir o general Newton Cavalcanti no comando da 7a. Região Militar.

O «Estado da Baía», que faz parte da cadeia dos «Diarios Associados» entrevistando o citado oficial, teve a oportunidade de trazer o testemunho do bravo militar sobre o Integralismo e seu papel destacado no combate ao levante comunista de novembro.

O pronunciamento do novo comandante da 7a. Região Militar é de tal modo categorico sobre o papel do Integralismo na manutenção da ordem, afirmação que faz justamente na terra em que o sr. Juraci Magalhães pretende acusar os comisas-verdes de conspirarem contra o regimem, — que não podemos deixar de transcrever as declarações insuspeitas a autorizadas daquela alta patente militar. ao responder o reporter do jornal do sr. Chateaubriand. Eis o trecho de sua entrevista.

— Meu partido é o Exercito. E só a ele devo obediencia.

— E não é integralista?

— Sou bastante simpatico ao Integralismo.

— Por que?

— Pela sua grande obra de patriotismo. Na revolução de novembro, quando eu dei combote aos comunistas, quem estava ao meu lado, eram justamente os integralistas. Por isso tenho simpatias pelo Sigma.

DINHEIRO, COMPRA E VENDA DE IMOVEIS E APOLICES FEDERAIS E ESTADUAIS

Um entendimento com

RAFAEL TEOFILO

ou

JOÃO TEOFILO

trará de certo otimos resultados.

Informações em qualquer dos cartorios desta capital ou em sua residencia á Rua Senador Pompeu, n. 843 entre Guilherme Rocha e São Paulo.

TEXTO DETERIORADO E/OU ENCADERNAÇÃO DEFEITUOSA
Damaged text.
Wrong binding

ORIGINAL ILEGÍVEL
Original difficult to read

O Integralismo não é um ajuntamento de conspiradores. E' a reação de um povo que quer fazer de sua Patria uma grande potencia, leader de um Continente. Por isso o Integralismo legalizou sua situação dentro da Constituição de 34. Si o governo attentar contra o Integralismo, então é o governo que está fóra da lei

Aspecto te uma formidavel concentração de integralistas em Blumenau

Congresso de Blumenau

A OFFENSIVA

ORIENTAÇÃO DE PLINIO SALGADO

(Sigma - [illegible])

ANNO II | Rio de Janeiro (Provincia da Guanabara) — Sabado, 5 de Outubro de 1935 | NUMERO 73

O INTEGRALISMO E O PODER

Madeira de FREITAS

O Integralismo não é um syndicato de ambiciosos do poder; mas um movimento revolucionario de grande envergadura, profundo como uma idéa, grande como uma civilização [illegible] impetuosamente pelo curso immenso dos seculos!

Assim sendo, nós, camisas-verdes, necessitamos de ordem, mesmo desta ordem precaria que a Constituição outorga, e os conspiradores ameaçam e a policia, bem ou mal, procura instinctivamente garantir; essa ordem durante a qual o governo faz successores, a opposição faz accordos e nós, integralistas, vamos fazendo meticulosamente uma Nação. A nós, integralistas, não nos interessa o poder que o governo demo-liberal tem nas mãos. Esse poder não é poder, porque lhe falta a caracteristica do poder, que é a AUTORIDADE! Nós, camisas-verdes, queremos o poder feito da nossa consciencia e da nossa realidade de grande potencia mundial, lider necessario dos destinos do Continente! Para isso nos sujeitamos ao registro na bitola estreita do partido politico, porque na liberal democracia não ha bitola para nossa amplitude, nem ambito para as proporções da nossa cyclopica empreza; porque nós não armamos tenda de feira para disputa de quadrienios; nós somos da raça dos creadores de nações, obreiros que argamaçam a gloria dos povos com a coragem dos apostolos, a energia dos combatentes, com a paciencia dos fortes, com o sangue dos martyres, com a benção de Deus! Por isso podemos e queremos estar dentro da lei, para que no Brasil haja alguma cousa dentro da lei.

Assim constituimos um partido. Assim estamos cumprindo e respeitando a constituição da Republica. Assim, através da pregação serena de nossas idéas e dentro das normas que essa constituição outorga, transformal-a-emos um dia, legalmente, pela maioria expressiva da vontade nacional.

Portanto, ao governo cumpre egualmente respeitar essa constituição na qual se funda o seu poder.

Se o Governo tentar cercear a expansão, desrespeitando assim a liberdade que a lei assegura aos partidos legalmente formados, então o Governo terá violado a constituição, então o Governo não será mais o depositario da soberania nacional; e ninguem mais será, em consciencia, obrigado a respeitar como tal uma entidade que não é mais governo. Nós, immutaveis em nossa situação legal, seremos a maior força nacional organizada. Então nós é que seremos a lei; logo seremos o poder; logo seremos o governo do primeiro povo livre em terras do Novo Mundo!

No dia 7 de outubro, á meia noite em ponto, os congressistas de Blumenau, bem como os 1226 nucleos integralistas do Brasil suspenderão as respectivas sessões para recitar, em voz alta, unisonante, a seguinte oração:

CAMISAS-VERDES! UMA LEI DO PAIZ, QUE NÓS RESPEITAMOS, MANDOU CALAR A VOZ DOS NOSSOS TAMBORES. ESSA VOZ ERA A VOZ DA PATRIA FALANDO NO ARDOR DA JUVENTUDE. NOSSOS CORAÇÕES, PORE'M, ESTÃO BATENDO PELO BRASIL. EM 1226 NUCLEOS DO TERRITORIO NACIONAL, NAS PEQUENAS CAPITAES, NAS PEQUENAS CIDADES, NO ALTO MAR, NOS SERTÕES SILENCIOSOS, ESCUTA-SE, NESSE MESMO INSTANTE, ESTE TRAGICO BATER DE CAIXAS SURDAS! ESCUTAE!"

(Dentro do mais absoluto silencio, um camisa-verde bate a caixa surda durante tres minutos).

O presidente da sessão dirá em voz baixa, em tom grave:

"E' A VOZ DA PATRIA, QUE NINGUEM PO'DE ABAFAR. E' O CULTO PELOS NOSSOS MORTOS. E' O CULTO DE DEUS, DA PATRIA, DA FAMILIA, DA GRANDEZA NACIONAL, O ANSEIO PELA RESURREIÇÃO DA RAÇA E PELA ALVORADA DE UM POVO. ESTA VOZ E' UM PRANTO E UM APPELLO".

Em voz alta:

"CAMISAS-VERDES!" ISTO ACABA DE SER FEITO EM TODA A NAÇÃO. DE PE'! PELO BRASIL INTEGRAL ANAUÊ!

TOCAIA SINISTRA

Primeiro anniversario do covarde attentado do Largo da Sé

Ha um anno precisamente os camisas-verdes, festejando o anniversario do Manifesto de Outubro, seu documento basico, realizaram em São Paulo uma grande festa civica da qual constava um desfile pelas ruas daquella cidade.

De diversos pontos do Brasil accorreram camisas-verdes a ingrossar as fileiras já numerosissimas de seus companheiros de São Paulo. As autoridades paulistas haviam prometido as garantias da lei ao direito de propaganda partidaria que aquella mocidade ordeiramente pretendia exercer. Mas, por motivos longos de explicar, taes garantias não tiveram a devida efficiencia e assim foi que no Largo da Sé se apinhava a massa verde dos integralistas, compostos de jovens, senhoras e crianças, quando, na tocaia sinistra, armada das janellas dos aranha-céos, os inimigos da Patria, attingindo a um raro grão de covardia, entraram a metralhar os que, em campo aberto, empunhando a bandeira do Brasil, cantavam o Hymno Nacional, inteiramente desarmados, confiantes na garantia da lei.

Houve quem visse representantes das autoridades participando do ataque aos camisas-verdes. O inquerito nada apurou. Os inqueritos nunca apuram nada.

A policia de São Paulo, minada de communistas, nada apurou tambem. Houve accusação e houve defesa. O tumulto de taes circumstancias é sempre um bode espiatorio muito á mão. Mas tudo isto não vem agora ao caso. Um dia reporemos tudo nos seus devidos lugares. Neste chacina tombaram por amôr ao Brasil Guimarães e Spineli, como em Baurú havia tombado Rosica.

Emquanto não soar a hora da victoria, que será tambem a hora da Justiça, os integralistas do Brasil se limitarão a commemorar seus martyres, cujo sangue fluindo vem dando cada dia e cada hora mais viço, mais força e mais ardor á impetuosa floresta dos camisas-verdes.

A Rosica, a Guimarães e a Spinelli, tres anauês!

O enterro de Jayme [illegible]

Nicola Rofice

35.000 CAMISAS-VERDES COMPARECERÃO A ESSA ASSEMBLÉA, REPRESENTANDO AS PROVINCIAS MERIDIONAES

[illegible]EGAÇÕES — CHEFIAS PRO[illegible]ES — SECRETARIAS NACIONAES — CHEFIA NACIONAL

"O CONGRESSO DE BLUMENAU no qual TOMARÃO PARTE AS PROVINCIAS MERIDIONAES tem, na historia da educação Integralista, uma alta significação.

O Congresso de Blumenau quer dizer ao actual doverno de Santa Catharina e quem mais interessar dizer ao actual governo de Santa Catharina não é um votante solitario ou um eleitor de seu Fulano, perdido no regionalismo estreito do partido politico, desherdado do direito de Patria, presa inerme de perseguições locaes.

O Congresso de Blumenau quer dizer e proclamar que o integralista de Santa Catharina é uma cellula soldada autogenicamente a meio milhão de brasileiros que palpitam synchronicamente por todo o immenso territorio da Patria.

Não se lhes toque de leve, porque logo se eriça toda a floresta de camisas-verdes, na defesa dos direitos que lhes consignou a lei vigente.

Hoje, quem pensa poder attingir ao camisa-verde de tal provincia, se engana redondamente, porque a massa do sigma é una e indivisa em todos os cantos do Brasil.

Se a constituição da Republica reconhece a legal existencia do Integralismo, certo não será um vago governador de provincia que venha violar a nossa lei Patria pela menor restricção que seja ao direito de expansão que esse movimento tem.

Conclue na 12ª pagina

O Illustre Sr. [illegible]etzsohn

[illegible]arroso

SE O CAFE' não é a columna de sustentamento de toda a economia nacional, é um de seus mais fortes esteios, de modo que a attenção dos brasileiros para elle se deve voltar carinhosamente, sendo dever precipuo daquelles cuja missão é esclarecer a opinião publica falar sinceramente sobre o assumpto.

Sendo o café um producto de consumo limitado, está sujeito a oscillações de preços, as quaes se reflectem na vida brasileira ligada intimamente á producção do café. Regida a economia dos povos, judaicamente, pelas leis naturaes sem nenhuma interferencia das leis moraes, naturalmente as consequencias de factores naturaes, as especulações internas ou externas, a offerta ou a procura, tudo isso elevava ou baixava os preços do producto, periodicamente. Quando essa baixa se accentuava ou permanecia de modo alarmante, os fazendeiros de café, ignorando os cordões com que o judaismo manobra seus titeres, ingenuos, mal avisados ou mal aconselhados pelos [illegible]

[illegible]tigos dos pseudo-[illegible]çavam a piet-

[illegible] 12ª pagina

A [illegible]SIVA nas [illegible]ncias

[illegible]a de um nos[illegible] da Bahia, fa[illegible] procura que [illegible]sso jornal em [illegible]. Diz-nos que [illegible] chegam á [illegible] procurados [illegible] adquire na [illegible]fica-se sem [illegible] de procura [illegible]meros que [illegible]isputadissi[illegible]tenha pa[illegible]um nume[illegible] Integralis[illegible] OFFEN[illegible]tigos são [illegible]lares da

Marpicati, o grande leader fascista italiano fala a A OFFENSIVA

Como o secretario da Real Academia de Sciencias se refere á revolução Italiana

Em companhia de Guglielmo Marconi, esteve nesta capital o professor Arturo Marpicati, General da Milicia Fascista, vice-secretario geral do Partido Fascista, um dos companheiros de D'Annunzio na regencia do Guarnaro, ex-secretario federal em Fiume, publicista de renome universal, uma das figuras mais representativas da Revolução Italiana. Procurado por A OFFENSIVA no Copacabana Palace onde se acha hospedado concedeu s. ex. a esse jornal a entrevista que lhe foi solicitada, manifestando durante a palestra vivo enthusiasmo pelo Brasil e por este formidavel Movimento de idéas que é o Integralismo.

Falando da Revolução Italiana disse s. ex.:

"A Revolução de Mussolnii foi, antes de mais nada, um grande movimento de idéas. A juventude que voltava da grande guerra, seguiu o novo chefe comprehendendo-lhe enthusiasticamente o pensamento politico, pujante e arrojado: Crear um Estado forte, soberano, que sobrepuzesse aos interesses particulares de grupos, de individuos, de clienteles partidarias, um unico e supremo interesse — interesse Nacional. Um Estado creador, identificado com a Nação — fundado na coragem, na ordem, na disciplina, na hierarchia. Um Estado arbitro das controversias, dissipador dos entrechoques de classes componentes do novo systema social capaz de harmonizar capital e trabalho numa serena e fecunda collaboração: O SYSTEMA CORPORATIVO".

SOBRE A MILICIA FASCISTA:

"A Milicia Fascista é um corpo de voluntarios da Segurança Nacional. Composta de alguns milhares de homens de tropa, poucos officiaes, ella está sempre prompta a correr aos serviços de soccorro, assistencia, defesa Nacional a que expontaneamente se votou oriunda do esquadrismo dos camisas-pretas, ella teve sua existencia legal com o Decreto Regio de 4 de janeiro de 1923.

Conclue na 5ª pagina

TEXTO DETERIORADO E/OU ENCADERNAÇÃO DEFEITUOSA
Damaged text.
Wrong binding

ORIGINAL EM CORES
Original in colour

ORIGINAL ILEGÍVEL
Original difficult to read

Carta aberta a Murilo Mendes

BELLO HORIZONTE, 1-10-935. — Presado poeta:

Foi com indizivel surpreza e intima revolta que li em "A Manhã" (sem o til) de domingo ultimo, a sua profissão de fé anti-fascista e anti-integralista.

Surpreza por vêr um poeta catholico, e "soi-disant" catholico praticante, collaborar num jornal anti-clerical, que na propria pagina em que sahiu a sua nota estampa um artigo zombando do Santo Padre, ridicularizando-o e cheio de malevolas intenções.

Revolta, porque, como catholico que sou, e tendo á vista o nº de julho de "A Ordem", vejo nas suas declarações um insulto a nossa santa doutrina ou um acto de perfeita inconsciencia.

Senão vejamos, meu caro poeta:

Em o citado nº daquella revista, Tristão de Athayde, que pela posição que occupa entre os catholicos, tem absoluta autoridade para assim falar analysando "as forças ponderaveis perante as quaes se encontra hoje a Igreja no Brasil", tratando do Integralismo, declara:

"Grande numero de catholicos ingressou nas fileiras integralistas, animados pelo programma do movimento, que de todos os partidos politicos não confessionaes é aquelle que mais se approxima da doutrina social catholica e se empenha na defesa expressa das instituições que a Igreja invariavelmente defende como nucleares de toda sociedade sadia".

Mais adiante, definindo a attitude da Igreja, a luz de "principios constitucionaes para todos os catholicos brasileiros", diz: "Dos tres" (refere-se o autor aos partidos politicos) "é seguramente o Integralismo o unico que faz dessa cooperação com a Igreja e dessa acceitação dos principios, materia de programma" (o grypho é do autor). "A approximação do Integralismo, portanto, é maior. E mais nitida ainda a sua actuação contraria aos adversarios declarados da Igreja (grypho do autor) e dos principios catholicos".

E depois de falar que o Integralismo desde a sua fundação combate a infiltração moscovita, emquanto só agora o governo se lembrou de agir, e emquanto "a Opposição colloca o seu apparicionismo acima do seu anti-extremismo", affirma:

"Tudo isto approxima, certamente, o programma e a actuação dos partidarios do Sigma, dos principios catholicos que a Igreja, directa e indirectamente patrocina na vida publica".

E se quizer a opinião de um sacerdote, dentre muitas destaco a do sr. Padre Alvaro Negromonte (que não é integralista), [illegible] ta concedida ao "Correio Mineiro", de 18-9-935. Diz elle textualmente:

"Ponho muitas esperanças no integralismo. Nas suas bases estão os principios que a Igreja préga e os seus adeptos estão em condições de disciplina, de enthusiasmo e de bravura, que faltam, geralmente, aos catholicos brasileiros como taes".

Por ahi, meu caro poeta catholico, póde você vêr as asneiras que disse.

Se o Integralismo não passa de humorismo, se é o salva-vida da burguezia (quero crer que V. se referiu ao fascismo em sentido geral), se é barbaro, e se, pelas declarações do "leader" catholico incontestavel, que é Tristão de Athayde, elle é o que mais se approxima dos principios e da doutrina social catholicos, V. está fazendo uma leviana accusação á propria doutrina que diz esposar. Porque a conclusão logica do raciocinio acima é humilhante para o catholicismo

* * *

Humorismo é o seu livro "Tempo e Eternidade", depois dessa nota em "A Manha".

"Eu, pobre poeta, Te offereço minha penna.

Toma-a e faze della a aza do anjo.

Que um dia me receberá na eterna gloria!"

"Seu" Murillo, a sua penna está molhada em tinta vermelha, a sua aza traz o cheiro do Kremlim...

Você póde não ser integralista, mas não póde absolutamente collaborar com os communistas.

Entretanto, V. pede que seja acceita a sua "insignificante contribuição"...

Aliás, V. já acha uma "certa grandeza" no communismo, e não admitte contestação nesse ponto...

Qual a grandeza, poeta?

Destruição das Igrejas? morte aos sacerdotes?

Sacrilegios? Profanações? Guerra incessante a Deus? Destruição systhematica da civilisação christã? A materialização da vida? A destruição da familia?

Oh poeta!... sua penna está positivamente estragada. Ninguem entende o que V. escreve...

Eu nem posso acreditar que V. tenha escripto aquillo em pleno juizo... Porque se nada o obriga a ser fascista, tudo o obriga a ser anti-communista e com os marxistas, não collaborar. A nova tactica moscovita é a de união com os liberaes democraticos para triumphar sobre o fascismo e depois, você bem o sabe poeta, muito mais facil será para os communistas a victoria, porque os povos intoxicados pelo liberalismo estão completamente á mercê dos agitadores a soldo da III Internacional

Entretanto, você, catholico praticante, vem cooperar com elles e, publicamente, dar a sua adhesão á organizações "vermelhas" e, mais ainda, pôr o seu talento á disposição de um orgão officioso de um partido fechado por ser extremista e condemnado pela Igreja...

Meu caro Murillo, isto já é plena inconsciencia...

Nós catholicos não devemos esquecer o exemplo do Mexico. E' preciso ser catholico não em versos, mas pela acção

* * *

Não tenho nada com a Allemanha, porém, antes de terminar, quero, de passagem, lembrar-lhe [illegible] muito mais [illegible] para a implanta[illegible] pectivos regimens [illegible] uma coisa natural [illegible] do de transição.

Mas a Russia ainda continu'a até hoje, com ellas, e não é barbara, segundo sua opinião...

* * *

E' só o que tinha a lhe dizer como protesto contra as suas declarações em "A Manha", meu caro poeta, que veio "separar o mal do bem."

E aqui fica o admirador de seus poemas:

Daniel G. A. Pinheiro.

A Abundancia será mesmo uma desgraça?

(Dum artigo da "London-Paris-Agency").

E' muito curiosa esta estatistica publicada nos Estados-Unidos, relativamente aos exquesitos processos de "re-absorvimento" dos sctks aos quaes a humanidade recorre actualmente 7.750.000 saccos de café foram destruidos no Brasil de março a dezembro. Nos Estados Unidos, em 1933, foram mortos e incinerados 6 milhões 200.000 porcos, 220.000 leitoas. O programma da plantação de milho em 1934 exigiu a destruição de 2 milhões de tonelladas. Em Los-Angeles, 200.000 litros de leite são jogados dentro dos esgotos todos os mezes; em Hartford, 20.000 litros por dia. O programma de reducção de 15 o|o da producção leiteira e mantegueira decidiu a matança de 600.000 vaccas. Um milhão e meio de laranjas foram destruidas em agosto de 1933 na California; as laranjas apodreciam em montes num kilometro de comprimento. 80.000 pecegueiros foram arrancados.

Em Orégon, a metade da colheita de peiras do valle de la Roque foi dada aos cães. Só na bahia de Karchekan, foram destruidos 40.000 salmões. Os carneiros foram mortos por centenas e abandonados aos corvos. Deixaram apodrecer nos pés, nos Estados Unidos, 10.000 hectares de morangos. Nas Indias, em Ceylão, nas Indias Neerlandezas, a producção do chá será reduzida de 15 o|o; já 30.000 tonelladas foram atiradas no mar, etc., etc. Daqui alguns lustres, talvez o mundo conhecerá, depois de alguns mais colheitas, uma dessas carestias que assolaram a idade-media, e cuja narração é apavorante E ficaremos envergonhados, uma vez mais!

INTEGRALISTA!

Quando necessitares comprar alguma coisa, lembra-te das casas que annunciam em "A OFFENSIVA"

CANTU E O INTEGRALISMO

Nos lamentaveis incidentes verificados, ha tempos, em Petropolis, entre adeptos da A Nacional Libertadora e da Acção Integralista Brasileira — incidentes que, pela sua ampla repercussão, ainda não foram esquecidos pelo publico — cahiu, sem vida, o pobre operario Cantu'. A morte deste humilde homem do povo, que, enthusiasmado pelas palavras dos oradores communistas, collocou-se á frente dos que se encaminharam para provocar os integralistas, que, dentro de sua séde, em nada contribuiram para a perturbação da ordem — tem sido bastante explorada pelos chefes da extincta associação. Transformaram a morte do pranteado pae de familia numa propaganda sordida contra o integralismo, accentuando — como fizeram e ainda fazem — que foram os plinianos os responsaveis pela sua desgraça.

Nada mais falso.

Os responsaveis directos pela morte do pobre operario foram, sem duvida, os que incentivaram o povo a atacar a séde da Acção Integralista de Petropolis — aquelles mesmos que, na hora em que surgiu a indispensavel reacção, fugiram, sahindo illesos do conflicto.

Ora!

Mais um facto — este recentissimo — vem provar que não são os integralistas os provocadores, mas os provocados pelos desejosos da perturbação da ordem. E' o seguinte: estavam os integralistas reunidos, na séde do Bomsucesso, ouvindo uma conferencia de um dos adeptos do Sigma — quando um numeroso grupo, invadindo a séde, fez varios disparos contra os presentes, entrando, logo em seguida, em franca debandada.

Eis ahi.

E será, porventura, com factos semelhantes que os adeptos do crédo de Moscou, convencerão ao povo que são os integralistas os "provocadores assassinos".

(Do "Norte").

CIGARROS "CAMISAS VERDES"

Recebemos diversos pacotes dos optimos cigarros "Camisas Verdes", que nos foram gentilmente offerecidos por seus proprietarios, os srs. Da Costa A Britto.

Igual offerta tem sido feita, como propaganda, a todos os nucleos integralistas da Provincia de Guanabara.

Visto já serem bastante conhecidos e apreciados os cigarros "Camisas Verdes", achamos desnecessario falar aqui sobre a sua [illegible] confecção.

Todos os fumantes que sabem apreciar um bom cigarro usam indiscutivelmente os esplendidos "Camisas Verdes".

Gratos pela offerta que... desejamos seja bisada.

OURO! BRILHANTES! OURO!

Em joias, paga-se até 22$000 a gramma. Brilhante até 4:500$ o quilate. O melhor comprador do Rio — Ouvidor, 95.

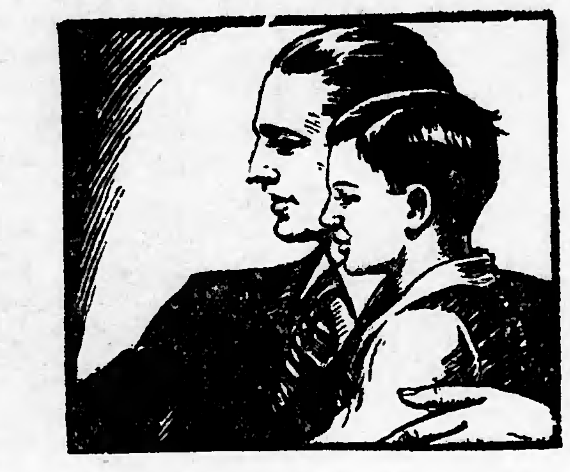

Um dever dos paes...

JA' lhe occorreu pensar nos apuros de sua esposa si ella tivesse — como viuva e sem os recursos de seu trabalho — de custear os estudos dos filhos?

O Snr. ignora, por completo, tudo quanto póde acontecer daqui a um ou dois annos. Porque, então, viver acompanhado desse temor que é tão facil de afastar com um seguro de vida? Veja quanto lhe é possivel economizar todos os mezes. Depois escreva-nos para receber informações sobre as condições em que póde fazer um seguro para garantir a protecção do seu lar e de seus filhos... Faça isto hoje. As nossas informações não lhe acarretam o minimo compromisso.

Sul America

Companhia Nacional de Seguros de Vida

Marconi no Brasil

A entrevista que S. Ex. não deu

Foi com esforço que nos impuzemos o dever de não turbar, ainda que ao de leve, a tranquillidade de espirito de Sua Excellencia, pedindo-lhe uma entrevista, augmentando a phalange pressurosa de collegas em busca da palavra prestigiosa do sabio.

Mas, se não realizámos o intento, pensando no programma exaustivo a que o obrigou o Itaexhaustivo a que o obrigou o Itanos indigestos e ceremonias que roubaram ao hospede illustrissimo, horas de harmonia e de extase ante o esplendor tropical da Guanabara, chegámos a formular duas perguntas, que nós mesmos, substituindo-nos ao entrevistado, vamos responder por nossa conta.

Foram esses, os pontos de interrogação que não levamos ao quinto pavimento do Copacabana.

— Vossa Excellencia, que culminou na technica, notavel entre os notaveis contribuintes do progresso scientifico no planeta, poderoso organizador das forças materiaes, coordenador das energias physicas no mundo, que logar reserva as forças espirituaes e moraes na formação do porvir da Humanidade?

— Contemplando, numa synthese que só os cerebros potentes podem fazer, a immensidade do Brasil e o tumulto dessa nacionalidade brasileira em seu laborioso processo de integração, em que plano colloca Sua Excellencia, as forças moraes e espirituaes na grandiosa composição de energias que devam crear o nosso futuro?

Contemplae, Integralista, o semblante sereno do grande homenageado que ainda se acha presente no Brasil; recordae a sua vida de fé inabalavel, de operosidade tranquilla, ininterrupta, perseverante, na marcha do concreto para o abstracto, da luz para o mysterio; pensae na sua tarefa ingente de alto interprete dos phenomenos physicos, de conspicuo indagador da natureza, de desbravador dos seus arcanos e dizei qual poderia ser a resposta do sectario magistral, do possant inventor! E se duvidaes, ainda assim, da sublime submissão desse gigante dominador das forças physicas ao incontrastavel poder do espirito e ás empolgantes influencias do mundo moral, vêde na sua conducta de patriota, na sua figura imponente de visitante como o significado incisivo da sua personalidade, incarna o genio italiano, personificando a magica scentelha da latinidade, volatiliza nas regiões do imponderavel, nas espheras do ethereo os seus triumphos de inventor e de descobridor!

Crêde que Marconi, esse campeão da materialidade, de cujo engenho se serve a tragica inquietação do seculo XX e vae servir-se a posteridade para o bem e para o mal, para construir e destruir, é, e não póde deixar de ser, um profundo admirador, um respeitoso devoto dessa energia occulta, numerosa, inesgotavel, invencivel e invicta, do espirito, que se desdobra na vida terrena, nas concepções religiosas, em idéas magnas, em principios geraes, em conceitos eternos, pelos quaes o homem, com ou sem fé, servido ou não pelos privilegios da claridade interior, se guia, consciente ou inconscientemente. E é essa a luz que mais fulgura na aureola do sabio, que recebeu o diploma universal da cultura e do engenho.

Nós, os crentes no Sigma, que somos "o homem novo do Brasil" e que "vamos construir uma grande nação", comprehendemos Marconi assim. São essas as linhas que Marconi não evitou mas estão nas tiras do reporter "camisa-verde".

Quem poderia, entre nós, investido da incumbencia de entrevistar Marconi, esperar uma resposta differente?

Na Assembléa Legislativa de Minas Geraes

Um deputado da maioria, elogia o Integralismo! – Referiu-se ao milhão de votos que teremos em 1938!

Do "Aço Verde", semanario integralista que se edita na cidade Integralista de Santa Rita do Sapucahy, Provincia de Minas Geraes, vamos transcrever algumas phrases de um discurso proferido pelo [illegible] Partido Progressista, [illegible] da Assembléa Legislativa.

Elles vêm demonstrar que o Integralismo já empolga a alma do Brasil, penetrando até no coração de deputados...

Eis alguns trechos de sua oração:

"Sr. presidente! Attento observador do ambiente politico nacional como todos aquelles que exercem cargoos politicos e que militam na vida publica, de ha muito me convenci de que o Brasil está atravessando, sem duvida nenhuma, uma phase de transicção que principalmente se assignala pelo declinio do regimen democratico.

Vemos, sr. presidente, em todos os paizes, a victoria de novas correntes de opinião, empolgando e dominando as collectividades; aqui o fascismo; acolá o socialismo nas variadas modalidades por que se têm corporificado no plano governamental.

E todos esses ideaes politicos e todos estes regimens têm conseguido totalizar [illegible] de seus programmas [illegible] lações respectivas, salvo as excepções naturaes das minorias que debalde e inutilmente protestam e reclamam, e vemos, por outro lado, sr. presidente, que poucos são os povos que hoje, mantêm na sua pureza, o regimen democratico, a liberal democracia tal como a fomos buscar na França de outróra.

O SR. TRISTÃO DA CUNHA — E é por is[illegible] mundo está nessa des[illegible]

O SR. BILA[illegible] — O paanorama po[illegible] Brasil actual, poderá [illegible] tizad no esforço d[illegible] s partidos milita[illegible] o d manter a [illegible] democracia [illegible] quant que a massa, [illegible] ide e se bi-parte [illegible] mente alistando-se [illegible] as de integralismo, [illegible] se gundo os seus [illegible] ferece um programm[illegible] á es tructura polit[illegible] e eminenteme[illegible]

Emquanto [illegible] veriamos n[illegible] rehabilitar a [illegible] sil, agitando [illegible] de um ideal [illegible] nacio nal, de um [illegible] e rea lizações im[illegible] perio res, o que [illegible] ndonar graves pr[illegible] mini tração e [illegible] a nos entregarm[illegible] este ril, denu[illegible] cons picua in[illegible] ptoma i[illegible] a de mocracia [illegible] muitos annos.

Noutr[illegible] Co teje-se [illegible] rre mista de[illegible] po litica do[illegible] tido que absolutamente não concorda com a theoria e com a pratica da liberal democracia; emquanto vemos este partido, que é typicamente divergente, que não collabora nem concorda com o governo, prégar seus ideaes em comicios e comicios, pela imprensa e pelo livro, verificamos tambem que se vem constituindo um esteio da ordem publica, apoiando mesmo o governo para combater as desordens; emquanto vemos esse partido, pela palavra do seu chefe Plinio Salgado, annunciar que na proxima eleição presidencial dará um milhão de votos, sentimos o que significa o poder de uma ideologia, o poder de uma prégação ideal, o poder do espirito publico a serviço de uma idéa que tem sido bem recebida no Brasil; emquanto vemos tudo isso o que faz a opposição nesta casa? Fecha o seu bello programma partidario, para vir aqui apenas insultar o sr. Getulio Vargas. (Muito bem! Palmas prolongadas no recinto e nas galerias).

Esperanças Egypcias

"O mercado egypcio tem se mostrado ultimamente, completamente indifferente ao desenrolamento dos acontecimentos politicos estrangeiros. A experiencia do passado ensinaram lhe a raciocinar com sangue-frio e a ver claro na situação. Verificou que a situação actual tem duas sahidas a paz ou a guerra. Isso tem aspecto duma verdade de La Palisse. Mas é assim. Deante desse dilemma, é necessario examinar as consequencias para o Egypto.

1.° — Em caso duma combinação amigavel resolvendo o conflicto italo-abyssinio, quer dizer no caso que a Italia obtenha todas as satisfações que exige da Ethiopia, a confiança geral renascerá e como as probabilidades economicas estão em constante progressão, a sua accentuação do proseguido vae generalizar-se e poder-se-á assim chegam a ver um novo periodo de prosperidade geral, da qual o Egypto será o primeiro a approveitar fartamente.

2.° — No caso de conflicto italo-abyssinio, acantonado as duas nações amigas, apesar do sentimento que teriamos de ver combaterem-se, devemos admittir que, praticamente, o Egypto terá grandes vantagens, conservando uma estricta neutralilidade e fornecendo aos belligerantes a sobra dos nossos productos. Devido a nossa posição geographica, poderemos tirar vantagens consideraveis e a ultima conflagração mundial mostrou-nos o que o Egypto poude ganhar e as riquezas que foram accumuladas durante aquelle periodo. Mas que não se enganem a respeito do nosso desejo. Longe de nós, a ideia de encorajar ou mesmo de desejar uma conflagração qualquer para retirar o menor proveito para o nosso paiz. Toda guerra é uma ruina. Toda derrota e victoria levam atraz dellas seus contingentes desapontamentos, de azedumes, de rancores, de perda de vida, de soffrimentos cujos echos se repercurtem longe na vida de cada nação. Mas aqui, falamos agentes de negocias, a capitalistas que parecem aterrorizados e somos obrigados de provar-lhes o que está evidente. Fizemos um estudo sobre a questão e as conclusões que tiramos, baseadas na pratica, sobre a logica e sobre a experiencia, indicam nitidamente que no ponto de vista dos negocios financeiros, territoriaes, industriaes, commerciaes, o Egypto nada tem a recear duma guerra italo-ethiopica. Se não fosse a nossa tristeza duma guerra, ousariamos dizer: pelo contrario. Nessas condições, porque esses dias de agitação na bolsa onde todos pergutavam o que havia, porque vendiam e eram levados pelo ambiente, a vender tambem? Motivo algum justificava aquelle panico, porque foi um, e se os prejuizos não foram grandes, se a baixa poude ser sustada, porque encontrou-se um colchão amortecedor de compradores, numerosos, foram no estrangeiro, os que se aproveitaram dos preços ridiculamente baixos de certos titulos para recheiarem as suas carteiras."

("O Informador", jornal de Alexandria)

VEIU A PÉ DE CURITYBA AO RIO

Vindo de Curityba, a pé, acaba de chegar á Provincia da Guanabara, o nosso companheiro Luiz Henrique Ferreira. Joven, de 26 annos, pratico de pharmacia, sahiu elle da Provincia do Paraná em 12 de agosto ultimo, via Bocayuva, Ribeira; atravessou a fronteira da Provincia de S. Paulo, por Apiahé, e, passando por Guapiára, Capão Bonito, Gramadinho, Itapetininga, Sorocaba, Mogy das Cruzes, Jacarehy, Caçapava, Pindamonhangaba, Apparecida Cruzeiro e Queluz, entrou na Provincia do Rio de Janeiro, por Rezende, Barra Mansa, Barra do Pirahy, Rodelo, Paracamby, Queimados e Nova Iguassu', vindo nos abraçar no dia 2 deste, lépido e bem disposto, como se não houvesse feito mais do que um simples passeio em vez desse enorme percurso que honraria a qualquer outro andarilho de fama.

NUCLEO DE SÃO CHRISTOVÃO

PRAÇA MARECHAL DEODORO Nº 170

Phone — 28-8682

Chefe, Dr. Julio de Macedo.

Reuniões Doutrinarias: — A's quintas-feiras, ás 20 1|2 horas.

Expediente — Diariamente, das 20 ás 23 horas, excepto aos domingos, que é das 8 ás 12 horas.

DEPARTAMENTO SYNDICAL E ELEITORAL

Por determinação do Companheiro Chefe Municipal, estão sendo chamados com urgencia todos os companheiros não eleitores, maiores de 18 annos, de ambos os sexos. O Companheiro Mario Furtado, chefe do Departamento, é encontrado nas horas do Expediente do Nucleo.

ORGANIZAÇÃO POLITICA

De accordo com o Companheiro Chefe Municipal, foi exonerado do cargo de Chefe do Departamento do Expediente, o Companheiro, João Telles Pimentel, e nomeado para substituil-o, o Companheiro Francisco Moacyr Furtado. Tambem de accordo com o Companheiro Chefe Municipal, foi nomeado para o Cargo de Chefe do D. M. P. o Companheiro Paulo Menescal Conde.

No dia 22 de setembro p. passado, ás 2 horas da madrugada, foi este Nucleo honrado com a presença do Companheiro Chefe Nacional e do Companheiro Chefe Provincial, os quaes, ficaram bem impressionados com o Nucleo. Estavam presentes todos os Secretarios e Chefes de Departamentos, bem como, cerca de 50 Atletas.

DEPARTAMENTO DE ASSISTENCIA SOCIAL

Divisão Medica

Attende a qualquer companheiro, que necessite de serviços medicos, ás sextas-feiras, das 20 ás 23 horas.

CAMPANHA ELEITORAL

O chefe da Divisão Eleitoral do nucleo do Andarahy, pede o comparecimento dos companheiros abaixo citados, na referida Divisão, no dia 8 de outubro, ás 20 horas, para tratar de seus interesses: Rubens Serpa Pinto Genesio de Souza, José de Souza, Manoel Luiz de Souza Ramos Junior Napoleão de Carvalho, Nelson da Costa Amaro, Alvaro Franco Fontes, Luiz Borges de Miranda, Pedro Paulo Corrêa, Dulce Cereja Duarte, Floriano Cimpoto da Rocha, João Antonio Peerira, Antonio Vieira Torres, Conceição Lourenço, Geraldino de Souza, Waldemar de Oliveira Mendonça, Maria Falcão Dantas, Jacyntho Pacheco Junior, Andre Gibson Max Antonio de Figueiredo, Max Antonio de Figueiredo, Oswaldo Ribeiro Nunes, Sebastião Ernani Salviano, Osman Poggi de Figueiredo, V[illegible] e Ariosto Pedrosa.

O novo Humanismo

Beneval de OLIVEIRA

Essa mentalidade unilateral que o seculo XIX divinizou, essa escravisação do homem á natureza, essa feita de visão das coisas em conjunto, esse parcialismo detestavel, essa propensão de se tomar uma parte pelo todo, tudo isso que tem concorrido para o afinalismo da civilização contemporanea, já está provocando reacções apreciaveis em todos os dominios da cultura humana.

Depois da advertencia de Berdiaeff, o povo do Occidente procura tomar pé, fortalecendo-se ao influxo da ethica e solicitando os soccorros da religião, no intuito meritorio de restaurar o senso da hierarchia e da integridade, embotado por quasi dois seculos de materialismo destructor. A tendencia actual é para a espiritualização da sociedade, isto é, para submetter os valores materiaes aos valores moraes dando ao homem a liberdade que o liberalismo democratico botara a perder.

Todo o trabalho do liberalismo foi o de implantar no mundo a mais completa anarchia, em todos os sentidos e, consequencia disso, vimos o homem escravisado á natureza e ao determinismo cego dos instinctos.

A liberal democracia que veiu da dissociação da ordem medieval, fundamentada no racionalismo philosophico, trouxe com o advento do homem civico, todas as aberrações, todas as negações que jámais se podiam imaginar.

Senão vejamos: "O homem civico é o cidadão do universo, igual em toda parte, sem contacto com o mundo economico e geographico sem religião e sem vicios, prompto a seguir as leis da natureza e a reformar-se com a reforma da legislação escripta. E é ainda para esse homem hypothetico que se proclama, com palavras sonoras, a liberdade, e burilam-se artigos sobre direitos fundamentaes".

Mas essa liberdade não "é o poder de querer e de agir, de interferir na marcha dos acontecimentos, de traçar o rumo dos proprios destinos", é uma liberdade que nega o poder da escolha autonoma e a faculdade de interferencia do homem, emfim, um conceito de liberdade politica, abstracta, vaga, "essencial, formal".

Procedem dahi as noções vasias de Montesquieu, de Locke, de Rousseau e de todo o exercito de theoricos liberaes tentando definir o que se deve entender por liberdade.

Para Montesquieu, por exemplo, liberdade é "a possibilidade de fazer o que se deve querer, é a prohibição de fazer o que se não deve querer"

Depois de ter falado sobre a possibilidade de fazer o que se deve querer, escreve Miguel Reale, não se propõe o problema "daquillo que deve ser feito", isto é, deixa de lado o estudo da propria essencia do dever, julgando superar o problema moral, como nota Redanó, recorrendo ao mecanismo das instituições juridicas positivas. Assim, "distribuindo os poderes e mantida a ordem juridica, o Estado deve cruzar os braços, dando por finda a sua missão", deixando que o "mecanismo legal se encarregue de supprir a acção humana para "evitar" (o grypho é nosso) que esta se exerça despoticamente".

Proseguindo na sua critica ao liberalismo, Miguel Reale escreve o seguinte: "A funcção do Estado não é crear as condições da liberdade mas apenas impedir que um direito vá ferir outro direito. A figura pallida e fria do Estado Guardião dos phisiocratas se esconde no amago do constitucionalismo. A liberdade não é um poder, uma faculdade de querer e de agir, e sim "a ausencia de obstaculos externos".

Todo homem, todo grupo, tem um rumo preestabelecido a seguir. De 'arte, o problema da garantia da Liberdade consiste para o Estado em impedir que haja impedimentos aos movimentos naturaes".

Dessa brilhante exposição, percebe-se, agora, o porque da desordem liberal. Estabelecida uma sociedade com direitos e sem deveres, baseada no Estado Banana, o homem natural do liberalismo agnostico, expandiu-se livremente, procurando nas disputas materiaes, no livre jogo dos instinctos, o sentido novo da liberdade.

Foi a deflagração da crise. O homem civico, foi tão unilateral quanto devia de ser mais tarde o homem economico de Marx.

Mas, o unilateralismo materialista que via só a libertação do homem no naturalismo, proseguiu a sua rota acanhada. Vêsgo e obtuso foi tropeçando na noite escura. Depois de diminuir a personalidade humana, desvirtuando o conceito de liberdade, pretendeu produzir explicações da vida social, nas quaes o homem figura como simples reflexo, como joguete de acções e reacções exteriores". Foi a absorção do moral pelo material, isto é, a confusão entre as leis ethicas e as leis naturaes.

Partindo dessa mentalidade obscura e arbitraria, não ha duvida, não era difficil que se pretendesse explicar tudo, mas, unilateralmente.

Do conceito darwinista da luta pela vida, incontestavelmente, de grande repercussão no pensamento sociologico do seculo passado, Marx por exemplo, via a evolução social como uma luta de classe; Gumplovicz e Lapouge, como uma luta de raças; Ratzenhoffer, como uma luta de interesses. E tudo serviu para a explicação do homem e da sociedade, mas explicações parciaes, estreitas e incapazes de abranger o todo.

Felizmente estamos respirando no seculo XX. O homem integral, totalitario, reage e procura o seu equilibrio.

Abandonando as concepções afinalistas do materialismo puro, eleva o senso da integralidade. E para isso, elle procura libertar-se da materia pura, do scientismo absoluto, da natureza fria, proclamando um novo conceito de vida, affirmando os valores moraes sobre os valores materiaes.

E' o homem cioso da verdadeira liberdade desfigurada pelo liberalismo democratico. E' o homem que vae procurar na religião e na immortalidade do espirito o senso do equilibrio, das proporções exactas, o rythmo das harmonias eternas.

E' o homem que sente que tem deveres a cumprir e não só direitos a reclamar. E' o homem que quer impôr-se, "galgar o vertice da pyramide e olhar de cima".

E' o homem do seculo XX, de vistas largas, o homem moral, que deseja collocar-se acima das forças cegas da natureza escravizadora.

E é por isso que elle reclama um Estado Ethico, que submetta ao seu imperio, todos os valores materiaes, não permittindo que estes subjuguem a criatura humana.

OBRAS COMPULSADAS

Nicolau Berdiaeff — "Uma nova edade média".

Miguel Reale — "O Estado Moderno".

Miguel Reale — "Formação da Politica Burgueza".

Tristão de Athayde — "Introducção á Economia Moderna" — Civilização Brasileira, Rio.

SOCIO

Companheiro, dispondo de um capital de 20:000$000, deseja se associar ou iniciar qualquer emprehendimento commercial na Provincia de Guanabara ou em outras. Cartas com detalhes possiveis a J. Nogueira, nesta redacção, aos cuidados do sr. Azevedo.

NUCLEO MUNICIPAL DE MARACANÃ

Realizou-se terça-feira, dia 1º de outubro, no Nucleo Municipal de Maracanã, a rua S. Francisco Xavier, 342, a conferencia sobre Fascismo, Nazismo e Integralismo pelo S. M. D. o academico Arthur Machado Pauperio.

A' séde do Nucleo compareceram muitos companheiros camisas-verdes e grande numero de sympathizantes com suas exmas familias.

O assumpto da conferencia foi longamente esplanado pelo companheiro Pauperio que, com grande brilho e rara eloquencia, conseguiu prender a attenção da assistencia enthusiasmada e attenta durante duas horas, finda as quaes perorou erguendo um hymno á doutrina Integralista.

Estando presente o companheiro Bello Amorim, representante da S. N. P., foi dada a palavra pelo Chefe do Nucleo áquelle camisa-verde, que apesar do adeantado da hora tocou em varios pontos doutrinarios esclarecendo-os.

Finalmente, já depois da meia-noite, a assistencia vivamente interessada cantou o hymno Nacional e foi encerrada a sessão com o juramento de fidelidade ao Chefe Nacional, feito pelo Chefe do Nucleo e acompanhado pelos camisas-verdes presentes com os tres vibrantes anauês do ritual.

AVISO

Todos os camisas-verdes residentes no bairro do Engenho Velho estão obrigados a comparecerem na séde do Nucleo de Maracanã em virtude da ordem da Chefia Provincial que acaba de nuclear todos os camisas-verdes da Guanabara.

A Escola do Corte sob a direcção da professora Zenyr Azevedo vae realizando as suas aulas regularmente de accordo com o horario em vigor.

A Senhora Está Envelhecendo?

GYNOSERUM restituir-lhe-á a saúde e a mocidade, curando vossos males intimos: doenças do utero e ovarios, colicas hemorrhagias, olheiras, insomnia, etc.

Annuncie na A OFFENSIVA

A' VENDA:

«O Integralismo ao alcance de todos»

de J. Venceslau Junior

Trata-se de um livro facil, indispensavel aos integralistas e a todas as pessoas que desejarem ter uma idéa do INTEGRALISMO, sem grande esforço.

Preço . . . . 6$000

Não se manda a consignação

Desconto aos revendedores — Pedidos e mais informações ao Dr. Carlos de Azevedo — Travessa do Ouvidor, 28-1.° andar.

RIO DE JANEIRO

TEXTO DETERIORADO E/OU ENCADERNAÇÃO DEFEITUOSA
Damaged text.
Wrong binding

ORIGINAL ILEGÍVEL
Original difficult to read

O Integralismo nas Provincias

Nucleo Integralista da Faculdade de Direito da Universidade do Rio

Os ultimos mezes do anno lectivo de 1935 estão correndo. E, quanto mais elles se escoam, mais perto do fim do seu curso vão ficando os bacharelandos deste anno.

Turma brilhante, que marcou época na Faculdade de Direito, carregando no seu meio estudantes como Herberto Dktra, Chefe do Departamento Universitario da Provincia de Guanabara e Virgilio Gaudie Fleury, Coordenador da Faculdade, oradores consagrados dentro e fóra do ambito academico, com ella ingressam na vida publica quasi 50 integralistas, elementos destacados todos pelo seu esforço em prol do Sigma e pela finura do caracter.

No dia 12 do mez findo, em uma reunião dos componentes dessa turma de bacharelandos, os estudantes da Faculdade de Direito, do primeiro ao ultimo anno, tiveram opportunidade de acclamar com enthusiasmo os brilhantes oradores pliscente e epicurista, viveu os cinco annos do seu curso embebida e mergulhada nas bibliothecas, na satisfação irrequieta de formar um cabedal de conhecimentos — cabedal com que penetrará na liça para a luta da vida pratica. Os criticos do espirito moço — não sei bem se criticaços ou criticoides — surgem, em via de regra, da degenerescencia de normas ethicas, geradoras de um estado de coisas, a que Faguet chama **"O culto da incompetencia"**.

Lamartine, nas "Meditações", analysando o ambiente francez de "post-revolução", escreveu esta phrase memoravel, que tem corrido mundo na boca dos politicos e dos "blaguers": **" A França é um deserto de homens e de idéas"**. Onde não ha "Idéas", necessariamente não se encontrarão "Homens". Mas apenas bipedes-intellectuaes. Se algum novo Baptista transportar para o Brasil o concei-

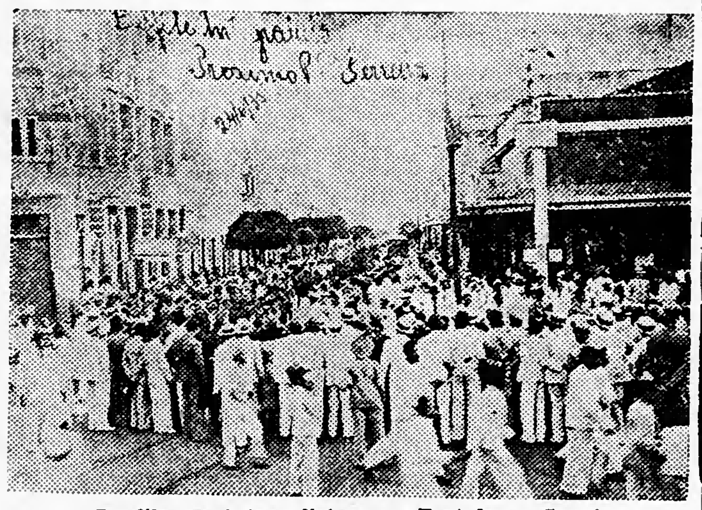

Desfile de integralistas e mFortaleza, Ceará

da turma que se vae, entre os quaes destacamos Celso Timponi, collega intelligente e affavel e Herberto Dutra, cuja oração damos abaixo:

"Em tres phases perfeitamente caracterizadas póde-se dividir a historia da integração do Brasil no convivio do mundo occidental.

Na primeira processou-se a unificação espiritual. Coube a missão evangelizadora aos filhos de Ignacio de Loyola, os quaes, desbravando as selvas virgens da America, conquistaram os gentios para a civilização christã. A obra de Anchieta, de Nobrega e de Graan enche de glorias os annaes do primeiro periodo colonizador da metropole. Seguiram-n'os na faina ingente as batinas patrioticas, a que se refere o venerando Dom Duarte Leopoldo no seu formoso livro "O Clero e a Independencia". A verdade é que, postas á margem divergencias sectaristas, **"a patria em lagrimas beija as lapides que têm debaixo, como marcos eternos, os bureis negros de Frei Caneca e Padre Roma"**.

A segunda, heroica na sua investida, portentosa na sua realização, chrystalliza-se na odysséa gigantesca daquelles que, partindo em busca de riquezas, de ouro e prata, atiraram para além de Tordezilhas o Leão de Castella.

Ainda não devidamente comprehendida e julgada, a epopéa das bandeiras é um exemplo vivo de heroismo, de dedicação e amor. Abri a carta da America e verificareis a façanha de Balbôa, que, após varar de lado a lado o continente, poz o pé nas aguas do Pacifico e mandou dizer á corôa de Hespanha: **"Se mais não andei é porque só existe o mar"**. Viajae ainda hoje pelas brenhas selvaticas do planalto central e ali encontrareis as pégadas de Anhanguéra. E se fôrdes a Minas sentireis, em sua plenitude, a alma eterna e brava dos piratininganos, conquistadores do sertão dos Cataguazes, desbravadores de campos longinquos dos Goyanazes.

O terceiro periodo é o da conquista intellectual, e nelle se enlaça e entremeia, como num teclaro inconsutil, como numa trama invisivel, a mocidade de todas as éras, porque só na alma pura e sincera dos moços é que vibra e palpita a idéa das grandes realizações.

Embora nos acoimem de **"geração dos decretos e dos exames por médias"**, embora magnatas do poder declarem que **"o diploma academico não constitue garantia de saber real"**, sentimo-nos orgulhosos de poder derribar preconceitos anachronicos, apresentando, como testemunho irrefutavel, uma turma de bacharelandos que, não obstante qualificada por vezes de disto do autor do "Jocelyn", certo delle nos riremos, porque aqui nestas plagas americanas a "Idéa" somos nós. Nós, mocidade, que defrontamos todas as correntes e sabemos que a philosophia é a causa-primeira, a quintessencia do pensamento humano, a propria razão de ser da vida. E analysamos com imparcialidade, sem espirito preconcebido, buscando aqui e ali ensinamentos puros, que formarão a base do grande edificio da nossa orientação futura.

E' assim que caminha, vence e triumpha a mocidade no Brasil. Volta-se para a velha Grecia e ouve, na lição perenne de Aristoteles e nos dialogos immortaes de Platão, a voz angustiada de Socrates, echoando majestosa no "Jardim de Academo" e determinando "Conhece-te a ti mesmo". E o primeiro estudo é feito dentro de si mesmo, no seu mundo intimo, com rigor e consciencia.

Meditando em seguida nos ensinamentos de Aristoteles, comprehende que "vida é movimento", num sentido evolutivo eterno e sem base mecanica, como pretende hoje Le Dantec. A força impulsionadora dos movimentos sociaes tem como pedra angular a cultura do espirito; por isso, a analyse prosegue imparcial e rigorosa até perceber o sentido logico da evolução natural. Então, medita sobre Hegel, penetra na theoria da negação da negação, segundo a qual as realidades materiaes não passam de simples apparencia da idéa. E vê que dessa orientação doutrinaria, animados deante de Feuerbach, seduzidos por Saint-Simon, surge uma nova concepção de vida.

Tendo por cornacas a Engels e Lassale, e por pontifice a Karl Marx, essa theoria promana de Hegel e considera a sua dialectica veraz até o ponto em que fere o cérne de suas prophecias. As theses e antitheses succedem-se ao ponto em que uma synthese destróe a sequencia dos principios hegelianos e firma-se num plano estatico, que é a perfeição. E depois de revolver pelo avesso aquella dialectica, aponta a idéa como reflexo do mundo material, procedendo á estructuração de uma philosophia mechanica, como queerm Miguet, Guizot, Thierry, Bukarine, Proudhom e Plekanov.

No intuito unico de desquisar, a mocidade estuda Sorel, Hobbes e Oppenheim, e separa "Força" de "Violencia", "Energia" de "Prepotencia", distinguindo "Autoridade" de "Tyrannia".

Assimila a philosophia thomista e disséca as concepções cartezinas, separando "espiritualismo philosophico" de "sectarismo religioso".

Volta-se para Machiavel e não confunde "justiça" com "utilidade", nem baralha o "justo" com o "logico".

No intuito apenas de pesquisar, [illegible] as affirmações de Letourneau, de Margan, de Bachofen, de Lubbock, de Max Lemnan, de Summer Maine, sabendo onde ir buscar a verdade em Wilhelm Schmidt e Wilhelm Coppers.

E quando, depois de estudos meticulosos, os moços promovem cruzadas para combater o analphabetismo ou divulgar a cultura, têm claros em mente o principio peripathetico de que **"antes de se dictar lei para o povo, deve-se preparar o povo para receber a lei"**. E ainda comAristoteles, através de Anaxagoras, comprehende a mocidade que estuda e elocubra a essencia das grandes transformações sociaes, economicas, politicas e moraes.

Agora, depois que Spengler nos fala do "Occidente em decadencia", quando Keysserling prophetisa **"uma grande civilização na America Latina"**, uma turma de bacharelandos se ergue no pedestal de uma cultura solida e proclama a victoria de uma nobre conquista".

* * *

Essa foi a essencia do discurso de Herberto Dutra. Para finalizal-o, no entretanto, o nosso collega esteve verdadeiramente inspirado. Fazendo uma brilhante invocação das tradições e das grandezas de cada uma das Provincias brasileiras, do Acre ao Rio Grande do Sul, conclamou a mocidade ao estudo e ao trabalho, para, assim, e unida, sem regionalismos estereis, construir um Brasil glorioso e Integral.

* * *

Ainda mais um pugilo de moços sáe para a vida a lutar pelo Brasil. Não só os Integralistas, que são tantos e tão brilhantes, e dentre os quaes, pela impossibilidade em que ficamos de cital-os todos, não podemos destacar nem um sem granve injustiça, recebem a nossa estima, como a confiança que manifestamos de um dia vêl-os ao nosso lado lutando por um Brasil maior.

PARA MIM, INTEGRALISTA

O ponto capital e essencial da vida christã consiste em fazer, tão plena e perfeitamente quanto possivel, a vontade de Deus.

E' a esta conformidade de nossa vontade com a vontade divina que estão ligadas a salvação, a perfeição e a gloria eterna do Paraiso:

"Se quizerdes entrar na vida, diz Jesus, guardai os mandamentos".

"Se quizerdes ser perfeitos, vinde, segui-me: tereis um thesouro no céo". (Matth. XIX, 17, 21).

Ora, a conformidade de nossa vontade com a vontade de Deus tem por base a fé: **"Meu justo vive da fé (Hebr. X, 38)"**. e por condição indispensavel, a graça: **"Sem mim não podeis fazer nada (Joann. XV, 5)".**

Mas, a graça e a fé se alimentam em tres fontes principaes:

1ª — A oração, que pede e obtem: **"Pedi e recebereis; batei e se vos abrirá;"**

2ª — O sacrificio da Missa, que renovando para nós a Oblação e o Sacrificio do Calvario, nos communica os frutos delle, em proporção com nossa devoção;

3ª — Os Sacramentos, por onde nos vêm os soccorros sobrenaturaes, que devem, em todos os momentos e em todas as circumstancias de nossa vida, suster nossas forças e ajudar-nos a fazer o bem.

(Considerações colhidas de um MANOEL CHRISTÃO francez, para distribuição aos companheiros catholicos do Nucleo de Tres Corações). — Ernani Esmeraldo de Figueiredo Junior — S. U. E. M. C. F.

A CASIMIRA que tiver EM CADA CÓRTE esta marca
D C FABRICA AURORA
TEM CÔR FIRME e não encolhe

Reunião do Departamento Feminino
INAUGURAÇÃO DA ESCOLA DE ENFERMEIRAS

A reunião de quinta-feira ultima do Departamento Feminino, marcou um acontecimento na vida Integralista da Provincia.

Quem tem acompanhado as actividades deste Departamento nos ultimos tempos, ha de ter notado por certo, que cada uma de suas reuniões tem marcado uma etapa no campo das realizações praticas que precedem ás grandes victorias.

Assim é que ante-hontem podemos assistir a esta grande victoria da mulher Integralista, que, passando por cima de todos os obstaculos e dando prova de seu espirito de realização, conseguiu inaugurar a primeira ESCOLA DE ENFERMEIRAS da Acção Integralista Brasileira, cujas finalidades estão acima de quaesquer commentarios.

Não nos cabe aqui falar do que foi esse grande trabalho por elle, por si, nos fala com a eloquencia das realidades. Limitamo-nos pois, a fazer um pequeno resumo do que foi essa ceremonia.

A' hora marcada para inicio dos trabalhos já o salão da rua Sachet se achava literalmente repleto, primando o elemento feminino, numa demonstração animadora do interesse que a nossa doutrina vem despertando no coração da mulher brasileira.

A mesa que presidiu á ceremonia achava-se lindamente florida, dando um cunho de graça feminil ao ambiente. Presidiu-a a chefe do Departamento Provincial Feminino, Maria Reis Telles Ferreira acompanhada da chefe do Departamento Nacional Feminino, dona Irene de Frietas Henriques, ladeadas das respectivas chefes de Divisão e dos companheiros medicos que, dando prova de seu grande espirito de integralismo e brasilidade, se propuzeram collaborar nesse grande emprehendimento.

Iniciando a ceremonia foi dada a palavra á companheira Wil[illegible] Villard, secretaria da Escola, q[illegible] falou sobre o Curso Provisorio [illegible] ser iniciado em 4 de outubro [illegible] terminando em dezembro deste anno. Chamou a attenção das companheiras sobre a vantagem de frequentarem o referido [illegible] cujo certificado de habilitação [illegible] dispensará do exame de admissão ao Curso definitivo a Escola que será iniciado em janeiro de 1936.

Leu a seguir a estructuração da Escola e o respectivo programma, que foi elaborado com o concurso de varios companheiros medicos.

Terminada esta exposição usou da palavra o companheiro dr. Alberto da Cunha, na qualidade de director technico da Escola. Em breve e vibrantes palavras, falou do papel brilhante que está reservado ás ESCOLAS INTEGRALISTAS DE ENFERMEIRAS, onde a mulher poderá desempenhar a mais nobre das missões, dentre todas aquellas que mais condiz com seus sentimentos de affectividade. Dissertou de um modo geral sobre a grande finalidade dessa Instituição e terminou fazendo a apologia do vulto do Chefe Nacional e e sua Obra.

Falou aina a chefe do D. N. Feminino, d. Irene de Freitas Henriques, presente á ceremonia a convite da chefe Provincial, lendo interessante e opportuna oração.

Disse da satisfação que sentia, na qualidade de chefe do Departamento por ver a maneira pela qual a Chefia Provincial vinha executando as directivas emanadas do respectivo Der[illegible]amento. Referiu-se particula[illegible]te á Divisão de Assi[illegible]ncia So[illegible] pois através [illegible] sua Secção de Medici[illegible] procedeu á installação da [illegible]LA que ora se inaugura.

[illegible] commentarios elogiosos para com a actual chefe do Departamento Provincial, d. Maria Telles Ferreira, que pela forma mais efficiente vem dando desempenho a difficil tarefa que lhe está afecta. Concluindo congratula-se com todo o Departamento Feminino pela sua actuação e diz estar certa que dóra avante todas as directivas expedidas serão promptamente executadas com grande pro[illegible] para a nossa causa.

[illegible]ltimo falou a Chefee Pro[illegible] Feminina, d. Maria Telles [illegible], que convidou os presen[illegible] meditar sobre o juramento [illegible] ingressarem em nossas fileiras [illegible] appellou para que todos [illegible] seu valloso concurso [illegible]e possamos correspon[illegible] compromisso assumido e á [illegible] do chefe.

AS PILULAS DO ABBADE MOSS
dão sempre resultados positivos no tratamento das doenças do estomago, figado e intestinos e suas innumeras e perigosas consequencias.
Abbade Moss
SÃO USADAS DIARIAMENTE POR MILHARES DE PESSÔAS

Camisas-verdes do Nucleo de Juiz de Fóra

O thermome[illegible]ra febre
Per[illegible]n
LO[illegible]
(MARC[illegible]
é preferido p[illegible] medica, devido a sua [illegible] precisão.
A'venda em to[illegible]asas.
NÃO ACCEITE [illegible]UICÕES!

Nucleo de Poços Caldas

Augmenta dia a dia o numero de inscripções nas fileiras do Sygma. O Nucleo municipal de Poços de Caldas, a unica organização nitidamente brasileira que aqui existe, a unica doutrina, a unica congregação de vontades, de sentimentos, de pensamento que até hoje vingou nesta cidade tão desagregadora de vontades, tão cheia de prazeres e de evanescencias, é a casa dos moços e das moças de 20 annos que ainda têm um pouco de juizo e juventude.

O nosso nucleo tem hoje sessenta inscriptos. Temos sido indifferentes a todas as difficuldades; as noticias tendenciosas nunca tiveram em nosso nucleo o effeito de abater o nosso animo.

E' assim que acontece com os que confiam em Deus e sabem para onde vão. Operarios, estudantes, sportistas, sitiantes, é aqui o vosso logar.

Steno-dactylographa de importante companhia acceita serviços de machina para fazer em sua residencia. Trabalho perfeito. Respostas para A. S. M. — A "Offensiva" — Travessa Ouvidor, 28, 1º andar.

ESPIRITO SANTO

RELATORIO DE ACTIVIDADES DO NUCLEO DE SIQUEIRA CAMPOS

Sempre empenhada na maior divulgação possivel da Doutrina do Sigma, esta chefia tem feito realizar varias sessões doutrinaes e excursões de propaganda.

Assim é que, enfrentando a indifferença de uns, a zombaria de outros e a descrença dos septicos, prazeirosos, vamos vendo crescer, dia a dia, em nossa zona, a onda verde dos legionarios do Sigma, que, na expressão do Chefe Nacional, hão de ser os soldados de Deus e da Patria, homens novos do Brasil, que vão construir uma grande nação.

Autenticando o enthusiasmo e sympathia com que tem sido recebida a Doutrina, em nossa zona, segue a relação de nossas actividades, num tempo de 20 dias:

EXCURSAO A' SAO THIAGO

Nessa localidade fizemos uma concentração, onde os nossos companheiros Luiz Oliveira, Eugenio Paixão, Alcenor Vargas, dr. Oliveira Marques e o Chefe Municipal tiveram occasião de expor, com enthusiasmo e clareza, o que é e o que quer o Integralismo.

Causou aos presentes a mais franca e expontanea sympathia, pois immediatamente se inscreveram 42 novos companheiros. E nesse recanto de nossa terra, ao levantarmos os nossos braços e ao cantarmos o Hymno Nacional, fomos acompanhados na sinceridade de nosso gesto por aquelles dignos filhos do Brasil. E num só côro unisono foi, pelos integralistas, prestado o juramento de fidelidade ao Chefe Nacional.

Assim é que em São Thiago ficou a semente do Sigma.

EXCURSAO A' SAO LOURENÇO

Ainda afim de tornar conhecida a nossa Doutrina, e manifestado o grande interesse da população dessa localidade, sequiosa de ouvir a exposição do nosso pensamento, ahi levamos uma caravana verde. Recebidos com alegria, fizemos nossa reunião debaixo de um ambiente de sympathia. Falaram em caracter doutrinario os companheiros Alcenor Vargas e dr. Oliveira Marques, que deixaram bem patenteado o nosso pensamento. O companheiro Eugenio Paixão leu um artigo do Chefe Nacional. Ainda falou o Chefe Municipal, conscitando os presentes a cerrarem fileiras no Integralismo. Houve 29 inscripções.

Esperamos que essa localidade seja um verdadeiro reducto do integralismo.

EM BRAUNA

A convite do nosso companheiro Ibrahim Vieira de Rezende fizemos uma excursão ao logar denominado Brauna, onde depois de exposta a nossa Doutrina, inscreveram-se 22 novos companheiros.

Ainda pelo nosso mesmo companheiro foi-nos offerecida uma farta mesa de doces, causando aos presentes bôa impressão a camaradagem entre os integralistas, igualados pela camisa-verde.

EM DIVISA

Afim de formarmos um verdadeiro circulo de actividades, iremos, no proximo domingo, a essa localidade, onde realizaremos uma conferencia doutrinaria. Para isto já está incumbido um nosso companheiro, de preparar o ambiente para esta conferencia.

Emquanto os liberaes democratas vão fazendo banquetes, nós os camisas-verdes, vamos, a custo de nossos esforços, preparando as novas consciencias, para o advento do Estado Integral. — Luiz Oliveira.

DOIS LIVROS
que revolucionaram a industria livreira no Brasil. Para uso das crianças das escolas.
Geographia, por E. V. S. $800
Historia do Brasil, por E. V. S. $300
Todos os pedidos deverão ser feitos á
LIVRARIA SANTOS
R. JOAO PESSOA, 101 — SAO BENTO, STA. CATHARINA

Nucleo do Catumby

Discurso pronunciado pelo companheiro Jamil Feres, S. M. O. P., por occasião da festa commemorativa da entrada da Primavera

Dia da Primavera! Profusão de côres, intensidade de luz!

Perfumes, encantamentos, desabrochar de flores! A Natureza toda reverdece! Deus fala, aos homens, através a polichromia das pétalas: Deus abençôa a Natureza, tornando-a toda verde!

E o Nucleo Integralista de Catumby resolveu commemorar, com esta festividade, a entrada da Primavera. Foi muito feliz esta lembrança; ha uma analogia perfeita, ha uma profunda semelhança entre a Primavera e o Integralismo. Porque eu vos pergunto, camisas-verdes, que é o Integralismo senão a Primavera da Patria, o reverdecer da Nação.

O Brasil vem de atravessar uma phase de "longo e tenebroso inverno". O inverno gélido, estiolante, da liberal-democracia!

Parece incrivel, companheiros, que em terras do Brasil, terra abrazada pelo calor dos tropicos, terra causticada pelas soalheiras nordestinas, terra comburente, terra adusta do meu Brasil, parece incrivel, companheiros, que, por tanto tempo tenha perdurado aqui o inverno nefasto. Vêde como é desolador o scenario politico e social que presenciamos em nossa querida Patria!

Vêde que amontoado de ruinas, que profusão de escombros tem produzido este nefasto inverno liberal.

Contemplae a alma estiolada, o coração gélido do burguez que encontra, neste clima liberal, a temperatura propicia á sua vida.

Vêde que desolação! Tudo resequido, tudo estagnado, tudo morte!

Que contraste entristecedor verificamos, em nossa patria, entre a paisagem que a natureza nos offerece, e a paisagem social que a liberal-democracia nos dá. Que lamentavel antagonismo! Na Natureza, tudo é exuberante e bello! Que riqueza de vegetação, que encantamento de colorido, que fertilidade, que pujança em tudo! Dentro desta Natureza prodigiosa, Bilac exclama, maravilhado, na exaltação de seus versos:

Não verás paiz nem-um como [este!
Olha que céo, que mar, que rios, [que floresta!
A Natureza, aqui, perpetuamente [em festa,
E' um seio de mãe a transbordar [carinhos.
Vê que vida não chão! Vê que [vida nos ninhos
Que se embalam, no ar, entre os [ramos inquietos!
Vê que luz, que calôr, que multi- [dão de insectos!
Vê que grande extensão de mat- [tas, onde impera,
Fecunda, a luminosa e eterna [Primavera!

Eterna Primavera na paisagem natural, inverno eterno na paisagem social. Dentro deste berço esplendido, que é a Natureza no Brasil, a Nação, eternamente deitada, dorme ao som do mar e á luz do céu profundo. E' o proprio hymno da liberal-democracia quem nol-o diz!

Mas como, neste mundo, nada é rigorosamente eterno, como a dôr succede o prazer, á noite succede o dia, ás invernias liberaes succederá, fatalmente, a Primavera integralista. Não! O Brasil não continuará dormindo, neste eterno marasmo. Eu já vejo, na paisagem social de minha Patria, uns homens vestidos de verde, vestidos da côr com que a Primavera se annuncia! 21 de Setembro — Primavera na Natureza! Integralismo — Primavera da Patria!

E a palavra do Chefe, a voz de Plinio Salgado, que é bem o halito desta Primavera radiosa que tudo reverdece, resôa, ininterruptamente, aos nossos ouvidos, neste brado formidavel:

"Nós erguemos a Patria. Nós despertaremos a Nação, de pé, a fronte erguida. Ella dará o primeiro passo e marchará!"

Casamento dos companheiro Mauricio José de Paula e Maria Amelia Martins

Antes de comprar o remedio aconselhado, saiba o preço na Drogaria V. Silva. Conceição, 18 — Nictheroy e Assembléa, 34 — Rio de Janeiro.

NUCLEO MUNICIPAL DE S. JOÃO D'EL-REY

ORGANIZAÇÃO DA S. M. O. P.

Secretario municipal de organização politica — Professor S. Lacerda.

Departamentos:

Expediente — Chefe — Alberto Reis.

Syndical Eleitoral — Chefe — José Alves do Nascimento.

Feminino — Chefe — Waldete Rodrigues (interina).

Universitario — Chefe — Geraldo Guimarães.

Assistencia Social — Chefe — João Rezende.

Coordenação e Inspectoria — Chefe — Francisco Romano das Dores.

Juventude — Chefe — Professor Benone Guimarães.

Policia — Chefe — José Braulio de Carvalho.

Camisas-verdes de Blumenau, percorrendo a rua 15 de Novembro, naquella cidade catharinense

Partida de Campos da Caravana Verde

TEXTO DETERIORADO E/OU ENCADERNAÇÃO DEFEITUOSA
Damaged text.
Wrong binding

ORIGINAL ILEGÍVEL
Original difficult to read

O INTEGRALISMO NAS PROVINCIAS

Grupo de integralistas de Miracema, na Provincia Fluminense

DE LONGE

Estamos numa roda de Integralistas.

Falamos da doutrina que abraçamos cheios de fé em Deus, de esperança num Brasil melhor e de amor pela familia que queremos honra e feliz.

O nome do Chefe Nacional já foi dito muitas vezes neste grupo de "Camisas Verdes".

Os integralistas trazem o seu nome nos labios porque com elle encheram os corações.

Com o nome do Chefe foram lembrados os nomes de Gustavo Barroso cuja palavra é a clava forte com que vamos desferindo golpes de morte nos corruptores da acionalidade e de Miguel Reale cuja mocidade vigorosa e incansavel, a serviço de formosa inteligencia, uma cultura formidavel faz multiplicar-se, desassombradamente, para orgulho de toda uma geração.

Vamos dizendo, assim, o nomes todos que sabemos dos vanguardeiros do "Sigma" que ahi estão espalhados pelo Brasil, empenhados em construir com a idéa uma grande nação.

Agora falamos de Blumenau.

Ali na maravilhosa cidade verde de Santa Catharina o olhar do chefe cahirá dentro de poucos dias, como a luz de um raio de sol, sobre 35.000 "Camisas Verdes" de todos os pontos do paiz, para a maior affirmação da doutrina salvadora.

Naquelle pedaço da terra catharinense estarão para solemne demonstração de marcha gloriosa desta idéa que accordou a nação para fazel-a realmente grande e forte, trinta e cinco mil almas que por nada terão todos os sacrificios, o sacrificio da propria vida, se até este for preciso para assegurar á Patria um futuro esplendido, de paz e prosperidade.

Os integralistas de todo Brasil estarão lá para ouvir a palavra illuminada do Chefe.

Quando este fizer a chamada solemne das Provincias, a Amazonia longinqua responderá: prompto! grito que sahirá dos lagos cheios de lendas, dos igarapés mysteriosos, dos paranás fantasticos, dos seus rios incomparaveis de suas florestas assombrosas affirmando o despertar de toda a gente de Ajuricaba heroico, annunciando a marcha gloriosa de uma raça para a salvação de um povo.

O Nordeste calcinado pelas secas que o transformam na terra combusta do Propheta, calando os gemidos do seu povo angustiado mas forte responderá prompto! ali, com os olhos fitos no braço do chefe para seguir o rumo que este lhe traçar na caminhada gloriosa do "Sigma".

A terra gaucha, a heroica terra dos Farroupilhas, a terra da gente que o Minuano encontra vigilante, de guarda, nas fronteiras extremas da Patria, responderá: prompto!... já com o pé no pingo fogoso para annunciar pelas coxillas a hora da redempção do Brasil.

Da provincia do mar, do meio das vagas que o jangadeiro do norte confiando nos céos corta destemido e corajoso; do seio do oceano que nos trouxe as caravellas de Portugal e dentro dellas, no labaro da civilização a cruz de Jesus Christo; do Atlantico que numa homenagem sublime queda-se do sul ao norte deante das nossas praias ou vae pela Guanabara a dentro beijar as bases do Corcovado que a Patria transformou em altar numa justa profissão de fé, sahirá o grito de um povo que é chamado para a glorificação de sua terra, de suas tradições, de sua historia, do seu passado: prompto!...

Pelo Brasil afóra, onde tremular uma bandeira do "Sigma" o grito será o mesmo, forte, unisono, vibrante: Prompto! Prompto!...

Será o grito de toda nação, posta de pé, já no clarão annunciador da alvorada da redempção: prompto! Prompto!...

E depois, em Blumenau 70.000 pés se movimentarão num ensaio de marcha para a victoria de uma idéa, para a salvação de uma patria.

Pelas quebradas dos montes, pelo fundo dos valles, passará o éco de 35.000 vozes gritando: Anauê!

E mais de meio milhão de anauês responderão ás vozes de Blumenau, subindo aos céos, a Deus Omnipotente, transformados em preces pela felicidade do Chefe Nacional, pelo bem do Brasil...

Em Blumenau estará todo o Brasil.

Ao bater forte de 35.000 corações que pela patria ali estarão reunidos dentro de poucos dias, o Brasil inteiro se levantará animado pela certeza de que os "Camisas Verdes" lhe darão um futuro digno de uma grande nação.

Elles não faltrão á promessa.

Foi esta feita deante de Deus, sellada com um juramento que teve como penhor a propria honra.

Inspirou-se ella nas angustias da Patria cujos valores se desperdiçam, criminosamente, todos os dias.

Os altares, as tradições, a familia, são coisas sagradas.

O povo que se presa guarda-as no proprio coração.

Não sentir amor por ellasé para qualquer povo já um signal de decadencia moral.

Anniquila-se o povo que não tem nas veios de seus filhos sangue bantante para laval-as, quanod deshonradas.

O sangue do Brasil corre nas veias dos "Camisas Verdes".

Elles salvarão a Patria da decadencia moral que vamos atravessando.

A liberal-democracia não a corromperá mais.

Sobre ella não estenderão as garras os abutres de Moscou.

Quasi um milhão de vozes grita neste instante espantando o inimigo ousado e levantando a nação: Anauê! Anauê! Anauê!

Em fidelidade ao Chefe Nacional, deante da vida e deante da morte: Anauê! Anauê! Anauê!

Pelo bem do Brasil: Anauê! Anauê! Anauê!...

J. T. de A. MENEZES

PROVINCIA DE GUANABARA

Nucleo da Gambôa

Na fórma do costume, esst novel Nucleo vem levando a effeito ás sextas-feiras, em sua séde, á rua do Livramento nº 72, ás reuniões semanaes sempre assistidas por innumeros operarios integralistas e não integralistas, como por muitas outras pessoas de differentes classes sociaes.

Na ultima sessão que decorreu brilhantissima, tal o cunho altamente doutrinario que lhe fôra imprimido pelos conferencistas, fôram os companheiros Eloy Baptista, Enéas Paiva, Bello Amorim, Mario de Souza e Virgilio Candle Fleury.

O companheiro Enéas de Paiva, com o seu largo descortini de profundo conhecedor da these que escolhera, mostrou a assistencia com exhuberancia de conceito, o que será dentro do regimen integral as Corporações Syndicaes. Foi explicito, adoptando uma linguagem clara para os que ainda não conheciam este thema, basetronco da nova idéa.

Não menos erudito foi o hymno doutrinario do companheiro Virgilio Fleury. Elle disse com alma e consciencia de joven academico, das torturas politicas, moraes, financeira e espiritual que nos affligem dntro da grande Patria, como já disse em sua psychologia aguda, o nosso supremo Chefe, sentindo cs soffrimentos da Quarta Humanidade. Por fim, dando conta á transmissão de ordens da S. N. P. falou o S. M. P. procedendo-se em seguida o juramento de novos companheiros para encerrar-se os trabalhos com o rhitual do estylo.

Promovido pelo Departamento Feminino, cuja Chefe interina vem se empregando com devotamento e esforço para dar-lhe maior efficiencia, será levado a effeito no dia 19 do corrente, um lindo festival artistico pelos plinianos, tratando-se desde já da programmação do mesmo para a sua devida publicação.

Sem prejuiso do funccionamento da escola primaria, a companheira Nóra Peixoto, secundando o esforço da Chefe do D. F., acaba de fundar para as suas companheiras, plinianas e para as moças não integralistas, escolas de Córte, Costuras e Chapéos, dirigindo ella mesma como professora, as suas aulas.

(Notas do S. M. P.).

Rio Negro

No dia 30 do mez passado, no Districto de Pihen, Municipio de Rio Negro, prestaram juramento de fidelidade ao Chefe Nacional e á Acção Integralista Brasileira 216 novos inscriptos; sendo esse o maior juramento collectivo, feito num só dia, que até hoje se realizou na Provincia do Paraná.

Em Rio Negro, a Acção Integralista Brasileira, está completamente organizada, em todas as latitudes e quadrantes do Municipio, contando actualmente com 17 sub-nucleos, cujo entrosamento é o mais perfeito desta Provincia. O total de integralistas adultos, em Rio Negro, já excede de 800 e de menores de 18 annos e maiores de 11, pertencentes ao Departamento da Juventude Escoteira, excede de 130. Antes de 30 dias, o Chefe Municipal espera, com toda a certeza, passar de 1.000 o numero de integralistas adultos.

Semanalmente, todos os domingos, de bom tempo, o Chefe Municipal, com varios companheiros, faz excursões no interior do Municipio, prégando a doutrina integralista.

O Nucleo tuntcipal de Rio Negro, fôra installado officialmente, pelo Chefe Provincial, Dr Vieira de Alencar, em 2 de dezembro de 1934, tendo jurado, na occasião, 52 companheiros, donde se infere um progresso, e então a esta parte, de mais de 100 integralistas por mez.

Rio Negro, 4|7|935. — Gabinete da Chefia Municipal.

Impressões de uma excursão com o Nucleo de Pedra Branca

Fundação de um novo e promissor Nucleo

Primavera! Em cima o azul,
em baixo o verde,
e o crystal da manhã, vibrando
[em meio!

Num dia assim, domingo, 22 de setembro, deixamos Pedra Branca, com destino á Santa Catharina.

Eramos 300 "Camisas-Verdes", dirigidos pelo Chefe Dr. Wenceslão e pelo revmo. vigario padre Guerra.

Durante a viagem, que foi de duas horas e meia, em automoveis, jardineiras e caminhões, o mais vivo enthusiasmo dominava a todos. Cantando hymnos patrioticos passavamos por perto de fazendas ricas e casebres pobres e, todos os habitantes, homens, mulheres e crianças, erguendo braços ao céo, correspondiam ao nosso "Anauê".

Por sobre a estrada vermelha marchava a cor verde da esperança. Ao redor, tudo verde: os visitantes na pessoa do grande filho de Santa Catharina, dr. José Wenceslão Junior, que lhes apresentava aquella Bandeira e a nova doutrina do Sigma.

Em seguida, hasteadas as Bandeiras Nacional e do Sigma no coréto, falou o companheiro doutorando, F. Uchôa, do Nucleo Universitario de Itajubá. Seu discurso forte enthusiastico foi uma lição Integralista, repassada de fé e de civismo.

Designada pelo Chefe, falei sobre a missão da mulher no Integralismo, e por meio deste, nos destinos da Nação.

Falou, após, o revmo. padre Guerra, cujas palavras sabias e convictas, definiram o problema religioso dentro do Integralismo.

Terminou seu bellissimo discurso, affirmando, como sacerdote de Deus, que no regimen Integral, a moral religiosa será o caminho da salvação das almas.

Finalmente, falou o grande Chefe de Pedra Branca, dr. Wenceslão, agradecendo a recepção formidavel que a sua terra natal preparara aos "Camisas Verdes", teve ensejo de explicar diversos problemas do Integralismo, esperando dos seus conterraneos o mesmo enthusiasmo patriotico da sua alma de Integralista sincero e convicto. Ficou fundado o Nucleo de Santa Catharina, com o juramento de muitos brasileiros.

Agora, não posso deixar de enguer bem alto um vibrantissimo Anauê ao Nucleo de Pedra Branca e ao seu dignissimo Chefe.

1.200 soldados de Deus, da Patria e da Familia fazem de Pedra Branca a Serra Resplandecente, onde a felicidade e a paz têm scintillações de esmeraldas.

Comprehendo, hoje, o sonho de Fernão Dias Paes Leme: era a antevisão da cidade Integralista de Pedra Branca.

O problema educacional é resolvido pelo coração bonissimo do chefe dr. Wencesião, mantendo o Nucleo, em Pedra Branca, nada menos de 10 escolas primarias, onde os operarios, as lavadeiras, as cozinheiras e as crianças pobres, recebem a luz da instrucção.

Pelo bem do Brasil: Anauê!

MARIA de LOURDES OLIVEIRA

Christina, 23 de setembro de 1935.

A Caravana Verde em Campos

Camisas verdes de Therezopolis

A APPARECER

"A Doutrina do Sigma"

o grande livro de

PLINIO SALGADO

onde são traçados lineamentos geraes da Doutrina Integralista

Em todas as livrarias

INTEGRALISTA!

Quando necessitares comprar alguma coisa, lembra-te das casas que annunciam em

"A OFFENSIVA"

DISTINCTIVOS INTEGRALISTAS

Para funcções politicas, os 3 typos para camisa e para lapella. Desconto especiaes para revendedores

LAURENTO LAURENTI

foram os primeiros fabricantes e fornecedores das Provincias da Guanabara, Rio de Janeiro, etc.

AVENIDA GOMES FREIRE, 59 — Tel.: 22-7975 — Rio de Janeiro

A OFFENSIVA aconselha:

MEDICOS

Dr. Agostinho da Cunha
(Da Sta. Casa de Misericordia)
CLINICA Medica — SYPHILIS E DOENÇAS DA PELLE (eczemas, varizes ulceras, etc.)
Consultorio: Edificio REX 13.º andar, sala 1308 (Cinelandia)
Telephones: 48-1656 e 22-2489
Das 17,30 em deante

Dr. RAUL PACHECO
Parteiro e Gynecologista Praça Floriano, 55 8.º Tel. 22 8305
Tratamento dos tumores do seio e centro e das disfuncções sexuaes na mulher, hernias, apendicites, etc., plastica dos seios, ventre e orgãos genitaes.

Dr. L. F. Oliveira Penna
CLINICA DE SENHORAS — NUTRIÇÃO — APPARELHO DIGESTIVO — Tratamento especializado de todas as DOENÇAS DE SENHORAS E DA NUTRIÇÃO (Diabete, obesidade, magreza excessiva, [illegible] (colites, diarrhéas etc). — Ultra violeta — Diathermia — Infra-vermelho
Consultorio: ASSEMBLEA, 98, 5º and — Phone: 22-5586 — 2as 4as 6as de 1 ás 4 horas e diariamente de 6 ás 7 horas — Consultas de manhã: Rua d. Passagem, 159-A. Phone: 26-3812.

Clinica de Senhoras
Todas as perturbações das senhoras, sem operação e sem dor. Dr Cesar Esteves — Rua Republica do Perú 115-2º — do meio dia ás 5 horas.

Dr. Severino de Rezende
TUBERCULOSE (PNEUMOTHORAX, RAIOS X, etc.)
Av. Rio Branco, 173-6º, As 16 horas Tels: Cons 22-3636; Res.: 23-2500

Dr. Milton de Carvalho
OUVIDOS, NARIZ E GARGANTA
Medico-adjunto do Serviço do DR PAULO BRANDÃO no Hospital S Francisco de Assis
Largo da Carioca, 5, 6.º andar Edificio Carioca — Tel.: 22-0209

Dr. Belmiro Valverde
VIAS URINARIAS
Edificio Carioca — 6º andar De 1 ás 6 — Tel. 22 0209

Dr. Carvalho Cardoso
Molestias internas de adultos — Tuberculose — Cons.: Praça Floriano 55 8.º — Tel.: 22-8305 — Res.: Soares Cabral, 38 — Tel.: 25 0032

Dr. ASDRUBAL ROCHA
Molestias de senhoras — Assembléa, 98-8º andar Sala 88 Edificio Kanitz, das 13 ás 17 horas Tel. 22-0813

Dr. Madeira de Freitas
Da Faculdade Fluminense de Medicina
Clinica Medica — Tratamento de Diabete — Ultra Violeta — Diathermia — Alta frequencia, Infra Vermelho,
Res. R. Almirante Cochrane, 67 Telephone: 28 2813
Cons Av Rio Branco, 91, 4.º andar — Salas 1, 3 e 5. Tel. 23-0784

Bronchites - Sinusites - Arthrites - Colites, etc.
Tratamento moderno pela ELECTRICIDADE MEDICA, RAIOX em geral: especialidade: DIAGNOSTICO DAS DOENÇAS PULMONARES. DR. VINELLI DE MORAES
Edificio Rex — Sala 614
Phone: 22-7907 — 9º andar
Horario: das 9 ás 19 horas.

DR. CRUZ CAMPISTA
Clinica medica — Syphilis — Doenças da pelle — Tumores — Radiumtherapia
Consultorio: Gonçalves Dias, 80, 1.º andar — Telephone: 23-4617.
De 9 ás 10 e das 4 ás 5 horas
Res.: Laranjeiras 470.
Tel: 25 3924

DR. J. T. PORTUGAL
CIRURGIA GERAL E DO SYSTEMA NERVOSO
Cura radical das nevralgias da face
Docente da Faculdade de Medicina do Rio de Janeiro — Cirurgião do 8 da Beneficencia Portugueza
Consultas diarias das 3 as 4
Rua São José 67 — 3º andar
Telephones: 22-5533 e 25-0044.

Dr. Maurillo de Mello
Prof. Cathedratico de Oto-Rhino-Laryngologia da Faculdade Fluminense do Collegio Brasileiro dos Cirurgiões Especialista dos Ferroviarios, da Beneficencia Hespanhola, do Corpo de Bombeiros etc.
Com 3 annos de pratica nos Hospitaes da Europa
Consultorio: Rua dos Ourives 5 6.º andar — Tel 22 1398
Residencia: Rua Prudente de Moraes, 200 — Tel 27-2818 Ipanema

Dr. Roberto Freire
Da Academia Nacional de Medicina Chefe do Serviço de Cirurgia da Policlinica Geral; — Operações — Apparelhos e Cirurgia sthetica — Consultorio: Av Rio Branco 187 7º Tel: 22-8932 — Residencia: Rua Dom Pedrito, 16 Leblon — Telephone: 27-1853.

Vias Urinarias
Dr. Julio de Macedo
Especialista em doenças dos orgãos genitaes e urinarios, no homem e na mulher. — Molestias venereas. — Impotencia e Syphilis.
CORRIMENTOS
Serviço de senhoras em salas exclusivamente reservadas.
RUA DA CARIOCA, 51-A Telephone: 22-3051
das 8 ás 11 e das 13 ás 18

DR. HERNANI LEGEY
VIAS URINARIAS
Consultorio: R. Assembléa 98 - 5º
Das 15 ás 19 horas
Tel. 22-0927

Dr. R. Barbosa Lima
DOENÇAS DE CRIANÇAS
Cons. Praça Floriano 7-8.º andar Sala 818 (Edif. Odeon) 22-0702
2.as, 4.as e sextas-feiras.
Res. R. Vol. da Patria 180 — Tel. 26-1019

Dr. Luiz Eugenio Neves
Clinica geral — Partos — Senhoras — Crianças — Eugenia — Hygiene Preconcepcional — Determinação do Sexo
RUA HADDOCK LOBO, 464
Tel. 28-4103
— LOJA —
Telephone 23-4278

Dr. Gabriel de Andrade
OCULISTA
Edificio Carioca — Largo da Carioca, 5 — 6º andar
Diariamente de 13 ás 17 horas
Telephone: 22-3245

DR. PEDRO MOURA
Vias Urinarias - Operações - Gynecologia
Consultorio: Rua do Carmo, 5, 1.º andar. Telephone: 23-0500.
Residencia: Rua Visconde de Pirajá, 433. Telephone: 24-4827.

ADVOGADOS

Dr. A. F. Azevedo Silva
ADVOGADO
Rua 1.º de Março, 39 - 2.º andar
Telephone: 23-2976 — Caixa Postal 11.66 — Rio de Janeiro.

Dr. Othon Barros
ADVOGADO
Edificio Odeon, — Sala 1010.
TELEPHONE 22-4762

OFFICINAS

Concertos garantidos de machinas de escrever
Mario Guerrieri
RUA ALFANDEGA, 169

CIRURGIA DENTARIA

DR. PISSERCHIO
DENTISTA
As maiores, melhores, mais completas, mais confortaveis, mais modernas e mais scientificas installações odontologicas do Brasil. — Resolvem-se casos difficeis.
RUA ALCINDO GUANABARA, 15-A — 12.º andar (Cinelandia) — Telephone: 22-5263.

MACHINAS DE ESCREVER

KAPPEL
A machina de escrever ultra-moderna. Tira 15 copias. Tem 92 caracteres. Desmontavel em 2 minutos.
Casa LIMA - B. R. Lima
Rua Buenos Ayres, 143 Tel. 23-5155

CASA NEIVA
Instrumentos cirurgicos, apparelhos para Laboratorios, Hospitaes, Pharmacias, etc.
Tel.: 24-1794 — C. Postal 2965 — End. Telegr.: "Viena" — R. ANDRADAS, 49
RIO DE JANEIRO

TEXTO DETERIORADO E/OU ENCADERNAÇÃO DEFEITUOSA
Damaged text.
Wrong binding

ORIGINAL ILEGÍVEL
Original difficult to read

2492/34-B
40

O INTEGRALISMO NAS PROVINCIAS

PROVINCIA DO MARANHÃO

O movimento integralista nesta Provincia tem estado francamente animador, nestes ultimos tempos.

A experimentação dos milicianos no decurso de dois annos de luta tem retemperado o animo geral, de sorte que o Integralismo aqui é (como não poderia deixar de acontecer) uma realização consolidada.

Até hoje não houve a menor interrupção nos trabalhos quer do Nucleo Municipal da Capital, quer nos demais nucleos do interior, como sejam: São Vicente Ferrer, Bacabal, Caxias, Pedreiras e Anajatuba. As sessões semanaes tem sido permanentemente concorridas.

Bacabal enthusiasma pela perfeita organização e pelo dynamismo do seu Chefe, o esforçado companheiro Robson Campos Martins. Nessa cidade o Integralismo se tem imposto, graças á actuação do seu digno chefe, como um movimento respeitavel, merecendo o maior acatamento e respeito de todos os profanos.

São Vicente Ferrer, que teve opportunidade de receber a visita de uma bandeira de penetração do calorosos discursos que vêm empolgando o auditorio composto de elementos de todas as classes.

O Nucleo tem sido constantemente visitado pelo comp. Robson, Chefe de Bacabal, que até lá extende o seu dynamismo.

Anajatuba, recentemente visitada pelo Chefe Provincial, vae progredindo regularmente, funccionando normalmente a Escola Integralista para maritimos "Almirante Tamandaré" que é a segunda do interior, pois S. Vicente Ferrer faz tambem funccionar

uma bem montada escola integralista.

Aqui na capital vamos conquistando aos poucos a opinião publica, sendo constantes as adhesões e havendo perspectiva de novas e valiosas de elementos destacados de todas as classes sociaes.

A séde Provincial, transferida para o amplo predio á rua Rio Branco, 190, foi solemnemente inaugurada hontem, 7 de setembro, data commemorada condignamente pelos integralistas desta Provincia. Na sessão solemne levada a effeito ás 19 horas, falaram os companheiros Olavo Leite, S. P. P., Orlando Leite, S. P. E. M. P., bem como o companheiro capitão João Barbosa Carvalhedo que produziu eloquentissima oração arrebatando a grande assistencia que o interrompia a cada instante com calorosos e delirantes applausos. Este companheiro vem auxiliando consideravelmente os nossos trabalhos desde a sua estadia nesta capital.

Com a actividade desenvolvida ultimamente nesta Provincia, surgirão dentro em breve os nucleos já em coordenação de Itapecurú, Povoado Inglez e Pinheiro, sendo esta cidade (Pinheiro) constantemente visitada pelo companheiro Orlando Leite, S. P. E. M. P. que lá, com o auxilio de integralistas e sympathisantes, tem realizado conferencias publicas com o mais amplo exito.

A Secretaria de Propaganda tem promovido a diffusão dos nossos principios em boletins, organizando, para esse fim, excursões ao interior deste municipio, onde tem realizado comicios cujo resultado se faz notar no nucleo que se encontra em organização na populosa villa do Anil.

A Chefia Provincial, por intermedio do companheiro capitão Carvalhedo, poz á disposição do digno companheiro Jeovah Motta, actualmente no Ceará, passagem de ida e volta de avião para que aquelle destacado batalhador do Sigm pudesse vir até cá nos auxiliar na obra de reconstrucção moral, social e politica do Integralismo. Depois de assentada a vinda daquelle companheiro em começo deste mez, recebemos um seu telegramma nos scientificando da impossibilidade de vir até cá, por motivo de ter que attender a um chamado do Chefe Nacional. O companheiro Carvalhado, entretanto, cogita de mandar vir do Ceará uma bandeira de propaganda a esta Provincia.

E' ansiosamente esperada com grande enthusiasmo a annunciada visita do Chefe Nacional em outubro proximo, não sómente no meio integralista, como de parte do grande numero de sympathisantes, sendo de prever, com a sua passagem aqui, abrir-se-ão novos rumos ao nosso Movimento. A Secretaria de Finanças empenha-se na consecução dos fundos necessarios ao custeio de todas as despesas.

Redobramos de enthusiasmo civico e podemos assegurar aos 500 mil companheiros de todo o Brasil que aqui, intrepidos e dispostos, permanecemos, fieis ao nosso juramento de tudo sacrificar.

Breve
Brasil Integral
de OSWALDO GOUVÊA
Estudos integralistas, em que são fixados varios problemas nacionaes de grande importancia, em linguagem para o povo
Com prefacio de:
GUSTAVO BARROSO
SCHMIDT – EDITOR – Travessa Ouvidor, 27 – Rio

NUCLEO DE ARACATY — CEARÁ
Desfile de integralistas de Aracaty, Ceara

Cartões de Visita
Desde 3$000 o cento em 15 minutos. Participações, convites, communicados, executam-se com a maxima rapidez. Consultem os preços da CASA GOMES — Completo sortimento de cartões para Bôas Festas. — VIDIGAL & CIA LTDA. — Rua 7 de Setembro, 53. Telephone: 23-2333

Noticias da Nona Região Fluminense

NUCLEO MUNICIPAL DE NATIVIDADE — 1º ANNIVERSARIO DO SUB-NUCLEO DE FLORESTA

O Sub-Nucleo de Floresta commemorou no dia 29 de setembro p. p., o seu primeiro anniversario de fundação.

A's duas horas da tarde realizou-se na séde do Sub-Nucleo uma formidavel reunião, da qual tomaram parte grande numero do Nucleo Municipal de Natividade, do Sub-Nucleo de Barreiros, representado pelo Cord. Joaquim Martins da Silva e do companheiro Abilio M. da Silva; do Sub-Nucleo em coordenação de Cabo Frio, representado pelo companheiro Marciano Marcolino da Silva e outros, além do effectivo local.

O Cord. Nelson Vieira, após abrir a reunião, passou a presidencia da mesa ao Chefe Municipal Acrisio de Oliveira que, em seguida, deu a palavra á companheira Esther Reis, Chefe do Departamento Feminino, que com o enthusiasmo da mulher Integralista, provocou palmas da assistencia; o companheiro José Francisco da Silva — moço que muito promette á Causa que desposou, falando com eloquencia e a alma de um verdadeiro soldado do Sigma: José Spalla Sobrinho, Sylvio Rocha, S. M. P.; Nelson Vieira, Cord. do Sub-Nucleo e, finalmente, o Chefe Municipal que fez o compromisso solenne de mais 43 brasileiros.

Em seguida á merenda offerecida aos visitantes, falou ainda a companheira Esther Reis, tecendo um agradecimento aos camisas-verdes e aos lavradores presentes á reunião.

Terminou a tarde festiva daquelle dia, uma interessante partida de football entre os teams de Floresta e Natividade.

Eduardo da Silva Bastos, Nelson Vieira, Manoel Tederich, Apolinario e Christovam Teixeira e José Sabino dos Santos, pioneiros do Sigma naquella zona, estão de parabens.

SYPHILIS
?
Elixir de ASSA-PEIXE

NOIVADO

Com a Senhorita Maria Reis, elemento da sociedade de Natividade, contratou casamento o nosso companheiro Gentil da Silva Campos, personificação do dinamismo moço e, esforçado agente da Revista "Anauê", nesta localidade

NUCLEO DISTRICTAL DE QUERENDO

Nova excursão á Arraial Novo.

Bom Jesus do Querendo muito tem feito pela disseminação do Integralismo. No dia 20 do mez passado, nova investida fez e nova doutrinação.

Quarenta e dois representantes daquelle Nucleo, dirigidos pelo esforçado Chefe José Rodrigues França, excursionaram á Arraial Novo onde conseguiram mais 13 inscripções.

Conta Arraial Novo, actualmente, com 34 companheiros coordenados por Nilo Facaroni, estando na S. F. Eugenio Braga da Silva.

1º ANNIVERSARIO DE FUNDAÇÃO DE QUERENDO

Com o effectivo de 252 companheiros, fructo das constantes doutrinações do Inspector Abelardo, e possuindo já uma escola, com a frequencia diaria de 48 alumnos — prova cabal do esforço e comprehensão destes companheiros, Querendo verá passar, no dia 20 do andante, o 1º anniversario de sua fundação.

Para uma condigna commemoração, esta Inspectoria planeja concentrar naquella localidade o maior numero possivel de camisas-verdes.

S. SEBASTIÃO DA VISTA ALEGRE

Proxima excursão da Chefia de Natividade.

Patrocinada pelo Nucleo Municipal de Natividade irá, no 1º domingo de outubro, á S. Sebastião da Vista Alegre, uma Bandeira Integralista, cuja finalidade é tornar mais conhecida a Doutrina do Brasil naquellas paragens. Para esta excursão foram convidados os Nucleos circumvisinhos.

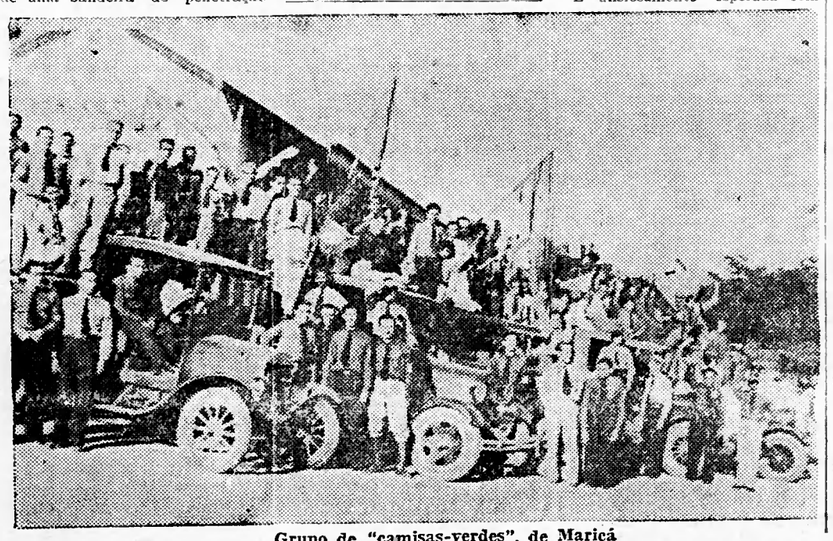

Grupo de "camisas-verdes", de Maricá

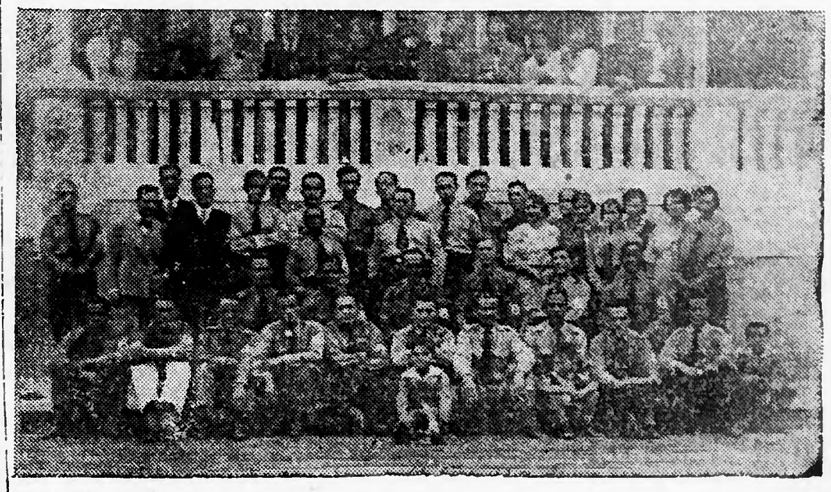

Fundação do Nucleo da Ilha do Governador

Sob um signo propicio e um céo de bom agouro,
Semeei. A messe ahi está. Pensa agora um segundo,
Que não valem os grãos que ha nesse campo de ouro,
O que um só me custou das dores deste mundo!
(Guilherme de Almeida.)

O Sonho do Philosopho Integralista
CUSTODIO DE VIVEIROS
A' VENDA EM TODAS AS LIVRARIAS -- Editores: LIVRARIA H. ANTUNES, Rua Buenos Aires 133 - Rio

sob a chefia do Secretario Provincial de Propaganda, muito se tem distinguido não só pelo espirito de disciplina dos seus camisas-verdes, como pelo avultado numero de inscriptos, para uma localidade tão pequena, pois podemos contar com mais de 240 milicianos nesse nucleo. Infelizmente o padrão financeiro da vida local não permitte maiores realizações que dependam de despesas. Todavia São Vicente vae progredindo e se apresta para as eleições municipaes, obedecendo á palavra de ordem do Grande Chefe.

Caxias, nucleo visitado pelos companheiros Tacito Caldas e Pedro Mattos, resurgiu agora de maneira promissora, em resultado da brilhante orientação que lhe vem imprimindo o digno companheiro Antonio Brandão, esforçado Chefe Municipal, com a collaboraçã efficiente do Secretariado, inclusive de elementos sympathisantes. Informações ultimamente colhidas de fonte insuspeita, pois estranha, asseguram que Caxias dentro em breve ultrapassará a Capital da Provincia, dado o surto de progresso verificado naquelle nucleo.

Pedreiras, nucleo fundado a 11 de junho, sob a chefia dedicada do excellente companheiro José do Ribamar Lago, impressiona pelo rapido surto de progresso que ia se tem registado. Já perto de uma centena de brasileiros accordaram da noite liberal-democratica para o dia magnifico do Integralismo O companheiro Benú Lago, secretario de Estudos, tem pronunciado calorosos discursos que vêm empolgando o auditorio composto de elementos de todas as classes.

INSOLAÇÃO · TYPHO · UREMIA
INFECÇÕES INTESTINAES E URINARIAS
EVITAM-SE USANDO
UROFORMINA
DE GIFFONI - EM TODAS AS PHARMACIAS E DROGARIAS
Francisco Giffoni & C. - Rua 1.º de Março, 17 - Rio

PROVINCIA DO PARANÁ

Resultado total das eleições em varios municipios

CURITYBA

P. S. D. (governo)	4.412
Integralismo	2.190
P. S. D.	1.620

O interessante é que o Integralismo derrotou o governo na 32ª secção, alcançando 82 votos, contra 74.

Na 37ª secção, verificou-se um empate entre o Integralismo e o governo, que alcançaram o total de 104 votos.

Ha um alcance profundo e um sentido significativo nesses resultados.

O Integralismo já é uma força poderosa, que jámais poderá ser destruida!

Teixeira Soares

Integralismo	253
P. S. D.	197

Este resultado veiu "encher as medidas" dos liberaes-democratas.

"Onde se viu o Integralismo fazer um prefeito?" — perguntaram elles furibundos.

"Mas que havemos de fazer!" — respondemos nós. O povo é que quer assim!

E o povo [illegible] quer alguma coisa, não [illegible] dobra, ergue a cabeça e não [illegible]e, porque impõe os seus desejos!

Foi eleito [illegible] feito, o bravo companheiro J[illegible] Mulinari.

Os valorosos e intrepidos companheiros [illegible]iar Ramiro, Pedro Martins, Ge[illegible]ano Baumel, que foram demitidos da Prefeitura local, só por serem integralistas, tiveram por assim dizer, uma "licença forçada", porque voltarão aos seus cargos, cobertos de honra e de gloria!

Os grandes caracteres se forjam no calor das lutas e das perseguições.

Teixeira Soares deu um exemplo ao Brasil todo, de persistencia e de heroismo!

Camisas-verdes de Teixeira Soares!

Estes factos vêm nos provar, que sois daquelle aço da raça, de que fala o Chefe Nacional!

E é com este aço, que elle fará o gladio forte, que commandará as legiões verdes rumo á Victoria!

Lapa

P. S. D. (governo)	1.286
Integralismo	840

Que resultado brilhante!

Como as sympathias pelo Integralismo se multiplicaram tão rapidamente!

Não ha duvida alguma: estamos assistindo ao Grande Milagre da Raça.

A legendaria Lapa, apezar das perseguições e das coacções odiosas, não se curvou! Inspirou-se, no gesto titanico de General Carneiro, na resistencia heroica das grandes causas!

Rio Negro

P. S. D. (governo, colligação de todos os partidos politicos)	790
Integralismo	650

Foi necessario que os partidos se colligassem para vencer o Integralismo em Rio Negro! Foi preciso mais ainda!

Foram necessarias coacções vergonhosas, o deslocamento de forças policiaes, afim de intimidarem a população ordeira e pacifica de Rio Negro.

No emtanto La Maison, essa figura formidavel do nosso movimento, não tremeu, nem vacillou ao lado dos intrepidos camisas-verdes!

Os integralistas fizeram o mesmo numero de camaristas, de modo que a Camara Municipal, tem a metade de sua representação composta de camisas-verdes!

PONTA GROSSA

P. S. D. (governo)	1.452
Integralismo	1.117

Ponta Grossa com esse resultado vem se consagrar definitivamente como a Capital Civica de Paraná!

O resultado das eleições é admiravel.

Excedeu a toda e qualquer espectativa.

Camisas-verdes de Ponta Grossa!

Não adormeçais no meio desses louros! A nossa Revolução é eterna!

Continual a lutar como lutastes até agora!

Araucaria

P. S. D. (governo)	453
Integralismo	123
U. R. P.	4

Araucaria é um dos nucleos mais novos da Provincia.

Tem apenas alguns mezes de existencia. E apezar disto levou ás urnas, um numero apreciavel de votos.

Se em alguns mezes, Araucaria já se apresenta com esta força, como não se apresentará para o pleito de 1935?

O nosso vibrante Anauê, ao valoroso chefe Juvenal Pizatto e aos bravos camisas-verdes!

DORES SCIATICAS · RHEUMATISMO
APONA
REVULSIVO PROMPTO, COMMODO E EFFICAZ
Francisco Giffoni & C. — Rua 1.º de Março, 17 — Rio

CURITYBA — Integralistas, em continencia do Chefe Provincial, [illegible] sède, em 19 de Dezembro de 1934

Monitor Integralista
Redacção e administração: rua do Carmo, 29 - terreo — Tel. 23-0777
RIO DE JANEIRO
Director: Commandante Victor Pujol
Gerente: Paulo Arouca

SAUDE ?!...
V. EX. OBTEM ALMOÇANDO NA
Leiteria Hollandeza
TEM SEMPRE CANJA E PRATOS VARIADOS
PREFIRAM-NA
CAFE' — CHA' — TORRADAS
TR. DO OUVIDOR N.º 19 —:— TEL. 23-4555

Secretaria Provincial de Finanças
1º ANDAR (SEDE)
Camisas Integralistas
Preço – Rs. 10$500

PARA ASSIGNAR revistas e jornaes ou PARA RENOVAR assignaturas dirija-se a
PUBLICAÇÕES INTERNACIONAES
CAIXA POSTAL 915 — AVENIDA RIO BRANCO, 117
RIO DE JANEIRO
SERVIÇO INTERNACIONAL DE LIVROS

Integralistas de Dourado, Boa Vista do Erechim, Rio Grande do Sul

Provincia de Minas Geraes

O discurso do companheiro José Siqueira Leal do nucleo de Divino de Ubá

ALERTA! MOÇOS MONTANHEZES! ANAUÊ!

Moços de minha terra, radiosa esperança do Brasil contemporaneo, eu vos saudo!

Os toques dos clarins retumbam Minas Geraes e o rufiar dos tambores dos "Camisas Verdes", como que a repercutir o echo que se faz em cada peito, numa metamorphose delirante, fazem tremular aos quatro ventos a bandeira do "Sigma" iramanada, num grande amplexo, á bandeira da nossa Patria, formando uma só bandeira que é a bandeira mesma que chamamos com religiosa propriedade o auriverde e sagrado pavilhão do nosso querido Brasil!

Moços da altaneira Minas Geraes, montanhezes de fibra e de caracter adamantino, elles, os "Camisas Verdes", eu, um dos mais obscuros adeptos da ideologia integralista, um montanhez matuto, todos nós, sinceros crentes da majestade e da grandeza da politica do "Sigma", vos convidamos para a monumental marcha em beneficio da nossa Patria, marcha que é a luta e que é ao mesmo tempo victoria, e pela qual alcançaremos um Brasil melhor, mais forte, mais unido, mais respeitado!

E' chegada a hora maxima para que se torne uma realidade o alevantamento moral e a verdadeira independencia da nossa Patria, independencia una e amalgamada na rijeza do nosso querer e do nosso poder, nesta phase tremenda da vida politica nacional, agora, nestes dias amargos em que periga todo um regimen, pois temos dois caminhos a seguir: — ou palmilharmos as pégadas do communismo, o que seria para nós o cumulo da villania, com todo o seu corollario de miserias que fatalmente nos degradaria, postituindo co mtodos os seus erros sobejamente conhecidos, os nossos lares, extinguindo a nossa santa religião, tudo accrescido da usurpação dos nossos haveres e da locupletação do fruto dos nossos labores e de tudo que nos pertence, numa apropriação criminosa e cruel, uma vez que a revolução de 1930 falhara completamente, ou abraçarmos, como já o fizeram os homens de bem, o integralismo, que é a politica da paz e do progresso, o integralismo que é a alavanca propulsora do progresso mesmo e da harmonia que traduz riqueza, o integralismo que é o pivot do edificio da nacionalidade, e que é a construcção ideal do Brasil novissimo e immaculado, pois o "Sigma" sómente elle, é capaz de transformar a Patria querida e abençoada por Deus, o Deus da nossa crença, numa real e poderosa Nação, num paiz liberto de preconceitos e onde sómente reine o imperio da lei, da justiça e do direito em toda a sua plenitude!

Deus vela e velará por todos vós, por nós, os integralistas, e igualmente pelos nossos lares, alerta, pois, moços de Minas Geraes!

Os "Camisas Verdes", num symbolismo mesmo desse esplendoroso verde da camisa que nos distingue, verde que estereotypa a esperança de sermos uma força viva da Nação; os "Camisas Verdes" já juramentados, chamam pelos amigos do Brasil para a marcha que traduz gloria e harmonia, para a sublime marcha em demanda da real independencia da Patria commum, numa caminhada alviçareira, num viajar ás claras, pela estrada larga do integralismo salvador, para, como os demais moços de outras provincias, unidos para a vida e para a morte, continuarmos a pregar as esperanças brasilicas, e dahi, cheio de coragem e absoluta fé, podermos constituir o Brasil novissimo, o Brasil purificado e espelhado na imagem da Patria, da Patria sonhada por todos os verdadeiros crentes na ideologia do "Sigma", esculpida e lapidada no dever da honra, no dever de ser forte para vencer, através de uma cruzada dignificadora debaixo do Cruzeiro do Sul! Dahi, então, todos, a "una voce", ao lado de cada habitante, na pujança da nossa propria força, demonstraremos a razão de ser da nossa fé, e seremos um só bloco soldados de Deus, soldados da Familia, soudados da Patria!

Em nossa Mina sGeraes, nessa terra querida, por serras e valles, desde o mais longinquo e remoto rincão da gleba abençoada, da zona dadivosa e bôa, o culto de Deus faz parte do amor ao Brasil e á familia, o culto desse rico amor que é nosso, só nosso, neste Brasil já redimido por nós mesmos e pelo dom de um bem intraduzivel, bem que antecipa a victoria, isto dito porque sei que a lepra do communismo, embora tenha como chefe um David Rabello, possivelmente ou talvez mesmo um aspirante a dono de algum arranha-céo "Mangabeiristico, ultra-moderno", não medrará em nossa terra, nada arranjará, tenho razões sobejas para o affirmar, porque o mineiro cordato, o montanhez reservado e prudente nas suas attitudes, desconfiado e sabio, segundo reza a propria tradição, mercê de Deus, o homem dás alterosas que ama a sua vida pacata e superiormente sagrada, e que sabe comprehendel-a em toda a sua plenitude, o caboclo probo e dedicado, não se deixa enganar e nem prender-se pelos falsos cantos de sereias, certo do seu valor, conscio da grandeza do seu torrão, estando sempre alerta e na adoração perpetua ao Deus dos seus antepassados, adoração natural na pura acepção da palavra, prostrado junto ao portentoso altar da Patria, prompto para o sacrificio e para a immolação dos seus inimigos, só porque lhe cumpre resguardal-a de todas as intemperies do destino e da politica nefanda que tanto a atormenta, só porque a recebeu grande e respeitada das mãos dos seus antepassados e sabe que lhe compete entregal-a forte e respeitada aos seus descendentes, adorando sempre, aqui, ali, acolá, continuamente, em toda a sua majestade e belleza, o relicario supremo que é a sua familia, o thesouro sagrado que é a sua religião, o pendor de sua crença que é o Deus que nos guia neste "valle de lagrimas", Deus muitos sociaes, promanados de erros profundos, procuram atrophiar a vida do nosso querido Brasil!... Os predicados de Deus, os majestosos thesouros que nos fôram levados pelos nossos maiores, podemos crer piamente, podeis crêr verdadeiramente moços montanhezes, não soffrerão jamais os hystericos pruridos das arrancadas extremistas, porque, para a grandeza do "Sigma", a virtude e a honra da familia brasileira não serão molestadas por um só arranhão, pois que todo aquelle que se atrever a deshonral-a, ou levar a deshonra ao recesso da familia ou da terra sagrada, como premio da sua ousadia, pagará com o seu sangue a affronta, isto dito e erpetido sem circumloquios, porque estou crente e tenho fé em Deus de que quando se reunir o 4º Congresso Integralista, nos dias aureos que se annunciam claramente, luminosamente, a nossa querida terra, a nossa Minas Geraes privilegiada, será distinguida, como mais um privilegio de Deus, com a honra a que tanto faz jús, com o honroso titulo de Provincia Integralista!

Ahi, então, Minas Geraes, a nossa terra, senhora de tão grandiosa dadiva, terá motivo de orgulho a tamanha honraria, nos organizamos, como eu o creio, pela visão do meu proprio linguajar, vendo, sentindo, apalpando, diariamente, em toda a parte, aqui, ali, além, em cada comarca, do sul ao norte de leste a Oeste, já positivando a majestade da nossa doutrina, á: com a inauguração de mais um nucleo integralista. Em toda parte disse eu, em toda parte direi sempre, em toda parte, direis vós, no Pico da Mantiqueira, lá no alto da montanha, bem pertinho de Deus, na cidade do saudoso Blas Fortes, ahi, nessa colmeia do trabalho e no "habitat" do caracter que padroniza o valor dos homens de Minas Geraes, ahi, onde já tremula, para felicidade nossa, a bandeira do "Sigma". Na zona da Matta, onde tenho eu motivo de satisfacção, de marcado orgulho e de alegrias perennes, terra que é a parcella mesma da minha vida de lutador sincero e de franco atirador, no bom falar, já está em plena florescencia e absoluta actividade os miraculosos e maravilhosos ensinamentos do nosso credo, Raul Soares Rio Casca, Ponte Nova Alvinopolis, Saude, Viçosa, e tantos outros logares, numa ascensão notavel, já possuem os seus nucleos verdadeiramente disciplinados e com a sua organização pautada pelas normas da carta constitucional que nos rege, e a mocidade, até então despreoccupada e bisonha, firme como o proprio Universo que sustenta a abobada de Deus, com fulgôr jamais visto e desusado brilho, se alteia e sente-se feliz em vestir a "Camisa Verde".

Sejamos, pois, todos nós, eu o homem amadurecido nas pugnas do dever e na experiencia da vida, vós, os moços que sois as esperanças vivas da nacionalidade, todos, afinal, e até mesmo os velhos da nossa terra, conscios dos nossos proprios pendores libertarios, os vanguardeiros do "Sigma", para, de mãos dadas e invejosos de nós mesmos, alcançarmos a felicidade do Brasil, alcançarmos tudo, tudo pelo amor que temos a Deus, tudo pelo religioso culto á Patria extremecida, tudo pelo nosos carinho e unificada dedicação á Familia, sempre com os olhos voltados para esta trindade sagrada e munificente, pois que ella centuplicará o nosso querer e elevará a nossa potencia salvadora dos seus principios ao maximo da portentosa força que envolve a vida de todos nós e os principios mesmos em que se baseia a nossa ideologia. Corramos, celeres, ao appello dos emulos do "Sigma", dos nossos valorosos irmãos que são os nossos guias, ouçamos o toque miraculoso e divino dos clarins que ressoem fortemente e o rufiar harmonico dos tambores que ferem a nossa imaginação, tangidos, uns e outros pelo rythmo dos "Camisas verdes" sempre alerta, mocidade montanheza, povo da minha terra, pois elles, os que querem uma Patria integralizada, conclamam os filhos da altaneira Minas Geraes para a grande e gloriosa Jornada, para a marcha que, com a graça de Deus, positivará a fundação de um Brasil melhor, de uma Nação forte no coração do Brasil, ahi mesmo, por sobre o immenso céo da nossa terra! Sejamos todos, sem distincção de côr ou de preconceitos erroneos, os fortes, os reaes soldados de Deus, dispostos para a luta e para a organização de um Brasil novissimo, pois, como prova provada do nosso adeantamento, contamos, desde bastante tempo, com grande numero de sympathisantes, que são, quiçá, os sinceros soldados de Deus, os valentes soldados da Patria, os dedicados soldados da Familia!

E, com este meu enthusiasmo e sertanejo da gemma, particularmente, excepcionalmente digo bem, não poderia esquecer esta portentosa avalanche dos nossos matutos, dos meus, dos matutos no pejorativo dizer dos homens da cidade, da gente sá da nossa bôa terra, matuto que somos realmente, mas sinceros nas nossas convicções, matuto que raciocina e a quem falamos lealmente, matuto de Minas Geraes e a quem ensinamos a verdade, porque é preciso e forçoso dizel-o, o matuto da terra formosa onde floriu a primeira e perfumosa flôr da liberdade, não mente, não tripudia sobre o altar da sua religião e da sua Familia e da sua Patria, e ai daquelle que o tente fazer, que o tente desviar da róta traçada! Ao mineiro da roça, ao sincero matuto da nossa terra, a todos vós, moços montanhezes, e tambem aos velhos a quem considero sustentaculo do Brasil, abrindo o sacrario do meu coração e dizendo ás claras as bellezas politicas do "Sigma", conforme conclusão amadurecida através de um estudo perfeito e penoso, mando esta saudação integralista!

Descoberta a mentira, o embuste com a calva á mostra, como o fazem os falsos mendigos de ideologias outras, os aproveitadores de todas as situações, os transfugas de todos os crédos que blasonam amizade pelo Brasil, numa dolorosa e fementida felonia, o nosso triumpho como um facho de luz sagrada, rila mo breve do que pensamos! Isto acontecerá fatalmente! As nossas baterias estão com os holophotes da verdade assestados por sobre o pantanal dos subterfugio, ou dos subterfugios acima enumerados, alerta, pois, motanhezes! O de tiver de acontecer, acontecerá, como, mercê de Deus, já aconteceu, como positivara o proprio Governo, desmascarando os que mentiram vilmente...

Os "Camisas Verdes" não mentem e não illudem a quem quer que seja, nós não vivemos nas trevas e nem agimos nas sombras, os nossos actos são publicos e notorios, os "Camisas Verdes" estão e estarão bem em toda parte, como já se infiltraram no seio da hospitaleira Minas Geraes, dentro, no intimo, bem fundo do coração do matuto e no proprio cocomo hontem, amanhã e no decorrer dos tempos, convictos da grandeza do seu crédo, argulhosos do brilhar e do rebrilhar do seu emblema, como estrella de primeira grandeza, pontificando do alto do céo do "Sigma", se estendendo por sobre todo o universo, por sobre o céo mesm das nossas ridentes esperanças! Alerta, mocidade montanheza, a bandeira do "Sigma", consorciada á etem uma só bandeira, confia em vós! Alerta! moços montanhezes, o Brasil carece de vós, de todos, o Integralismo já venoedor será a unica salvação da Patria exhaurida!!! Anauê! Deus está ao nosso lado, a Familia confia na nossa coragem e na nossa fé, a Patria anseia para que se effective o desideratum supremo: "INDEPENDENCIA DO BRASIL! Salvé! Salvé! Moços montanhezes, alerta! Anauê! Anauê! Anauê!

JOSE' SIQUEIRA LEAL.

Divino de Ubá, Provincia de Minas Geraes, 11-8.935.

ESQUADRIAS-ARMAÇÕES
MANOEL FELIPPE CORRÊA
Officina de Carpintaria e Marcenaria
RUA DA MISERICORDIA, 12
Tel. 23-3537 — Rio de Janeiro

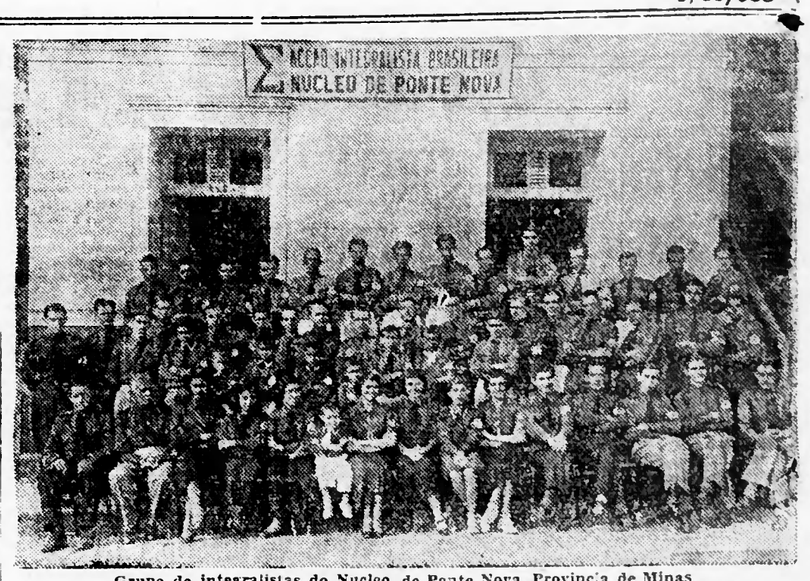

Grupo de integralistas do Nucleo de Ponte Nova, Provincia de Minas

DR. JOSÉ DE ALBUQUERQUE
CLINICA ANDROLOGICA
Affecções venereas e não venereas dos orgãos sexuaes do homem. Perturbações funccionaes da sexualidade masculina. Diagnostico causal e tratamento da IMPOTENCIA EM MOÇO
RUA 7 SETEMBRO, 207 - De 1 ás 6 horas

A IMPRENSA INTEGRALISTA

A IMPRENSA INTEGRALISTA: — Cresce constantemente o numero de jornaes que diffundem por todo o territorio nacional a victoriosa doutrina do Sigma, o que revela maravilhosa penetração das idéas integralistas em todos os rincões da Patria Brasileira. Em vista disso e, no intuito de apparelhar devidamente este Departamento, pedimos aos companheiros directores de jornaes que nos enviem pontualmente, pelo menos um exemplar dos jornaes que dirigem. A remessa deverá ser feita ao seguinte endereço: "Departamento de Imprensa — Avenida Brigadeiro Luiz Antonio, 62 — São Paulo".

Deprtamento Eleitoral Syndical

RELAÇÃO DE COMPANHEIROS CHAMADOS A' DIVISÃO ELEITORAL

Arlindo Pereira, Geraldo Rosa, Jethro Prado, João Mendes, José de Oliva Maya, José Soares Benevides, Luiz Januario de Jesus, Luiz Rib. Guimarães Ferr, Lage, Maria Helena Brandão.

Florencio José Pinto, José Lopes Carvalho, Manoel Lopes Mag. Filho, Manoel Octacilio Wanzeller, Ruy Rib. Cardoso.

Cacilda Vieira de Souza, Domingos Alves de Souza, Eduardo Mastrocola, Humberto Rezende, João Franc. de Salles, Joaquim Evangelista Silva, José Freire Dantas, Santi Giovannetti, Victorino Carlos Filho.

Alberto Fig. Ballard, Alberto Gitirana, Admir Moura, Antonio Paes de Souza, Candido Alves da Silva, Castellar da Silva Brandão, Edesio de Albuq. Almeida, Edgard Borges Pereira, Eduardo Vettori, Frederico Luiz Ferreira Lage, Giley Pontes, Heitor Freitas, Hermenegildo José da Rocha, João Baptista de Araujo, João Bento Gomes, João Ballichio, João Ramos Pereira, José Bernardo Gil, José Julio Gomes, José da Silva Medeiros, Luiz Felippe Petra de Barros, Luiz Lemgruber Kropft, Manoel Baptista Nunes, Marimor Milagres, Mario Bastos, Pedro Humberto Figueiredo, Pedro Moreira Ortiz, Raymundo Martins Filho, Raul Leite Filho, Severino Matheus de Lucena.

Agostinho Baiardo Nunes, Antonio Emiliano, Alvaro Martins Carneiro, Aristides Guedes da Fonseca, Carlos Aug. Frota Linhares, Carlos Pinto da Rocha, Delphina Ferraz Villela Tavares, Edgard Abreu Carvalho, Fernando Barretto da Rosa, Floriano Borges, Francisca Penna Paraiso Pereira, Gilda Penna Pereira, Guilherme de Carvalho Serrano (dr.), Irma Kopal Rossi, Jorge da Silva Mafra Filho, José Benedicto Bicudo Jr., José Marques Jr., ulio Aug. Mattos, Lucindo dos Santos, Luiz Henrique V. Schering, Manoel Salv. Sob. Prieto, Mario Fernandes da Silva, Oscar Rib. dos Santos, Reynaldo Lopes de Carvalho, Vicentina Menescal Conde, Waldemar Moncorvo Lima.

"O Pliniano", de Joinville

Recebemos o primeiro numero de "O Pliniano", jornal da juventude integralista de Joinville, Provincia de Santa Catharina.

Trata-se de uma iniciativa interessante, pois que é um jornal escripto e dirigido por plinianos e tem o objectivo de desenvolver a mentalidade da juventude brasileira.

UMA CIRCULAR DO MINISTRO DA FAZENDA

O sr. Souza Costa, ministro da Fazenda, acaba de declarar, em circular, aos chefes das repartições subordinadas ao Ministerio que dirige, que a substituição de livros fiscaes, exceptuados os casos previstos em lei, sómente será admittida quando ficar provado, mediante certidão expedida pela autoridade policial competente, que a perda ou extravio occorreu em consequencia de roubo ou incendio devendo o contribuinte, para obter a authenticidade de novos livros, indicar, pelos elementos de sua escripta commercial, a importancia do imposto devido.

PROTEGENDO AS OBRAS LITERARIAS E ARTISTICAS

Realizou-se hontem, no Palacio Itamaraty, mais uma reunião da commissão incumbida de elaborar uma convenção universal para a proteção ás obras literarias e artisticas, sob a presidencia do ministro Rodrigo Octavio, presentes os srs. conselheiro de embaixada J. S. da Fonseca Hermes, drs. Rodolpho Garcia, Renato Almeida e o secretario geral dr. Octavio N. Brito, proseguindo-se nos estudos da materia em discussão.

LEIA
Os Judeus do Cinema
de Oswaldo Gouvêa
LIVRO DE CRITICA E COMBATE A' VELHA TENDENCIA DO CINEMA YANKEE
Preço, 4$000 — Pelo Correio, mais $500
Pedidos a SCHMIDT - EDITOR
TRAVESSA DO OUVIDOR, 27
RIO DE JANEIRO

SALÃO DE ENGRAXATE SYMPATHIA
Rua Gonçalves Dias 89-B
Entre a Rua do Ouvidor e o Mercado das Flores
O companheiro Gatto acha-se á disposição dos integralistas, trabalhando com a maxima perfeição

Escrevam só com TINTO SARDINHA
A MELHOR DO BRASIL
A TINTA SARDINHA para caneta-tinteiro é a que mais se recommenda

Integralistas!...
O CIGARRO
"Camisas Verdes"
é o nosso cigarro
"Camisas Verdes"
em todo o Brasil
CARTEIRA 800 Réis
COMPANHEIRO DA COSTA BR
Avenida Rio Bran
sala, 54 — R
DISTRIBUIÇÃO:
Companhia Nacional de Fumos e Cigarros
Capitão Felix, 28 — Rio
Brevemente gra
Jornaes Re
urso sob o patrocinio de "Sigma"
apresentação do novo typo de cigarros
"Camisas Verdes"

Faça saber a todos os annunciantes de suas relações:
1.º) — Que "A Offensiva" é o semanario mais lido no Brasil.
2.º) — Que é o de maior circulação no interior.
3.º) — Que a sua tiragem já ultrapassa a tiragem de muitos diarios.
4.º) — Que as affirmações acima podem ser facilmente comprovadas.

ONDE FAZ AS SUAS REFEIÇÕES?
Se não está satisfeito, é só passar a comer no
RESTAURANTE RIO MINHO
EXCELLENTE, LUXUOSO, CONFORTAVEL
RUA DO OUVIDOR, 10 — Tel. 23-2603
Especialidade em peixadas das melhores e mais bem preparadas.

AO VIDRACEIRO DO CATTETE
CASA SÃO JOSE
Vidros, espelhos, quadros, molduras, artigos collegiaes e lampadas.
R. CATTETE, 204 — TEL.: 23-3085.

TEXTO DETERIORADO E/OU ENCADERNAÇÃO DEFEITUOSA
Damaged text.
Wrong binding

ORIGINAL ILEGÍVEL
Original difficult to read

na sociedade

Casamentos

Realizou-se no dia 30 do mez ...ximo passado o enlace matri...onial da senhorita Ruth Vieira ...endes, filha do sr. João Macha... Mendes Junior e d. Adelaide ...eira Mendes, com o sr. Telmo ...beiro, funccionario do Banco do ...asil em São Paulo e filho do sr. ...fredo Augusto Ribeiro Junior e ...Belisa Ramos Ribeiro. A ceri...onia religiosa teve logar na ma...z do Engenho Velho e, após a ...cepção aos convidados na casa ...s paes da noiva, partiram os re...m-casados para São Paulo, onde ...ram residir.

Anniversarios

No dia 1 deste mez, festejou o ... anniversario natalicio, a se...orita Marilia Diniz, e, no dia 7 ...oximo, será festejado o de sua ...irmã Diva Diniz, filhas da ...va Maria da Gloria Maura Di...z.

— Hoje é a data em que se fes...ja o natalicio da exma. sra. Ma... Carolina Dias da Costa, uma ...s representantes de antiga e res...itavel familia da nossa socie...de.

— Amanhã passará o anniversa... do dr. Joaquim Gusmão Ju...r, tabellião interino do 17º Of...io de Notas desta capital. A el...e a sua exma. familia, o nosso ...thusiastico anauê.

— No dia 7 deste mez o sr. ...io Pereira de Almeida e sua es...a d. Anna de Almeida festeja...a data natalicia de sua galante ...inha Mariazinha.

Festas

Hoje o Botafogo F. Club dará ...cio ás suas festas sociaes, offe...endo um jantar dansante em ...menagem aos Estados Unidos, ...e terá a honra da presença s. ex. ...embaixador americano e demais ...mbros da colonia do paiz ami...

Musica

A gentil pianista Leonor de Ma...lo Costa, laureada com medalha ...ouro do Instituto Nacional de ...sica, proporcionará hoje a so...dade carioca uma encantadora ...ite de arte, que se realizará no ...smo Instituto.

Conferencias

Em continuação ao curso de ...nferencias promovido pelo Gre...o Literario Paula Freitas, será ...lizada na proxima semana, no ...uditorium" do Collegio Paula ...itas, uma conferencia pelo ge...ral Góes Monteiro. Essa pales... está despertando grande in...esse.

Viajantes

Dr. Raul Leite — Pelo avião da ...ndor, chegou hontem de Porto Alegre, aonde foi assistir a inauguração da Exposição Farroupilha, em que se fizeram representar com magnificos mostruarios os grandes Laboratorios Dr. Raul I e.

Ao elevado numero de amigos que o esperava, manifestou o grande enthusiasmo de que vem possuido pelo brilhantismo daquellas festividades e das attenções que lhe foram dispensadas pelo governador general Flores da Cunha, a convite de quem fôra a Porto Alegre.

Fallecimentos

Fallecimento do nosso companheiro e enthusiasta lutador o joven José Domingos dos Santos, na Usina Castello, municipio de Santa Luzia, Estado de Sergipe.

Missas

Miguel Lopes Diniz — Foi celebrada, ante-hontem, dia 3, no altar-mór da igreja de Santo Antonio dos Pobres, a missa de setimo dia, em suffragio da alma do companheiro Miguel Lopes Diniz, do Grupo Profissional dos Motoristas e auxiliar da procuradoria da U. B. dos Motoristas Brasileiros, tendo comparecido a esse acto grande numero de amigos do pranteado extincto, notando-se ainda a presença do Chefe Barbosa Lima associando-se ás homenagens prestadas pela Provincia de Guenabara.

REVISTA BIOGRAPHICA BRASILEIRA

...ollaço Veras, nosso collega de ...rensa, de S. Paulo e do Rio, ...ba de organizar, na capital da ...publica, a Editora Brasil Ltd., ...prietaria da "Revista Biogra...ca Brasileira", da "Revista dos ...nicipios" e do "Almanack Po...co do Brasil".

...primeira dessas publicações, "Revista Biographica Brasilei..., já está sendo distribuida. ...ta-se não de um repositorio ...elogios como o titulo póde dar ...ntender, mas de uma collecta... documentada para o estudo ...valores humanos mais ex...essivos de nossa vida politica, ...ellectual e social.

...segundo numero da revista, ...se apresenta de maneira agra...vel e interessante, e, estamos ...tos, muito ainda será melho...a, pelo esforço e competencia ...quem a dirige, conhecedor co...é das coisas de imprensa.

...Editora Brasil Ltd., tem os ...s escriptorios á rua Alcindo ...anabara, 15-A-3º andar, sendo ...endereço, para corresponden...o seguinte: — Caixa Postal ...3.416 — Rio.

OS QUE ACERTAM NA LOTERIA

Contemplados o General Aché, o Juiz Federal Dr. Octavio Martins Rodrigues e outros

O bilhete n. 7.297 da Loteria Federal, premiado com 500 contos de réis, na extracção do dia 21 de Setembro, foi vendido nesta capital pela casa Fasanello e pago aos seguintes contemplados: General Napoleão Felippe Aché, residente á rua Visconde de Pirajá, n. 22. — Dr. Octavio Martins Rodrigues, Juiz Federal, Victorio Costa, n. 45. — Mario Predieri, Barata Ribeiro, 576. — Salathiel Ventura Ramos, Francisco Eugenio n. 165-A, casa I. — José de Almeida, rua Barcellos, n. 39, Copacabana. — José Teixeira da Silva, funccionario do Banco Mineiro do Café — Senhorita Rosalina Alves, rua Buarque de Macedo, 40.

O bilhete n. 20.273, premiado com 30 contos de réis, 2º premio da extracção acima, foi vendido em Tres Pontas, Minas, e pago aos seguintes: Francisco Vinhas de Oliveira, gerente de um armazem de café. — Jayme Campos, vendedor a prestações. — João Duarte, secretario da Prefeitura local. — Adolpho Nery de Mesquita, pharmaceutico. — João Paulo Torres, proprietario do matadouro.

O bilhete n. 2.309, premiado com 200 contos de réis, na extracção de 25 de Setembro, foi vendido nesa capital, pela Casa Guimarães e pago aos seguintes: Manoel da Costa Castanheira, Estrada Marechal Rangel n. 431, Madureira. — D. Maria Passos, Estrada Marechal Rangel, n. 33. — Domingos Soares, Estrada Marechal Rangel, n. 170. — José do Rego Rodrigues, Estrada Marechal Rangel, n. 681. — João Fernandes, Estrada Marechal Rangel, n. 827. — Telmo Silva, rua 4 de Novembro, n. 12. — Manoel Teixeira, 3.º sargento reformado da Policia Militar, Travessa Cecilia, n. 14. — D. Esperança dos Santos, Madureira.

CAFÉ CONDOR
100% PURO
REG. no D.N.C. 50 B o Nº 5
ANALYSE Nº 20857
MARCA REGISTRADA
Experimente
Adopte
Recommende
Deposito: Rua São José, 1 - A
PHONE 23-4486

cinemas

Outra vez "Frankenstein"

KARLOFF EM "A NOIVA DE *Frankenstein", dia 21, no Odeon*

Em "A noiva de Frankenstein", o satanico dr. Pretorius aperfeiçoou o descobrimento de Henry Frankestein, creado e reencarnado em personagens historicos notaveis, os quaes elle retem prisioneiros. Assim é uma das scenas do novo film de Karloff, que está electrizando a platéa do mundo, a julgar por suas excepcionaes criticas.

"A noiva de Frankestein" vem ao cartaz do Odeon, no dia 21.

Sylvio Caldas interpreta lindissimos sambas em "Favella dos meus amores"

Uma das razões maiores do successo indiscutivel que espera "Favella dos meus amores" o film maximo de Carmen Santos e Humberto Mauro e tambem do cinema nacional é a musica que o acompanha em suas romanticas e pittorescas sequencias e os sambas que são interpretados com alma por Sylvio Caldas, a voz mais bonita do folk-lore brasileiro. Esses sambas que se intitulam: "Arrependimento", "Torturante ironia" e "Serenata" vão ficar cantando no coração e no ouvido da cidade e vão levar a todo o Brasil uma expressão gostosa do sentimento carioca traduzido na sua musica popular nascida nos morros e por isso embebida de mais para a mais dessa inspiração. Haverá quem vá ver "Favella dos meus amores" nas suas proximas exhibições do Alhambra, o cinema do querido Serrador, uma e muitas vezes para ouvir, embebecidos, Sylvio Caldas o interprete sem par, nesses tres sambas que elle canta como ninguem. Aliás o film está cheio de attractivos. A visão delirante de Nhonho, do carnaval carioca, na hora da morte é uma pagina de arte como não produz melhor arte evoluida dos studios norte-americanos ou europeus. Mais alguns dias e estará a enorme curiosidade do publico, satisfeita.

CARMEN SANTOS, EM UMA *scena do film nacional "Favella dos meus amores", a seguir no Alhambra*

Seu unico amigo era um gato preto. Seu unico sentimento affectivo concentrava-se na sobrinha. Fóra de casa elle era o machiavelico "Cardeal Richelieu"

O cardeal duque de Richelieu costumava dizer: "Desde que ponho um pé fóra da soleira da minha porta, sinto-me enclausurado em uma jaula de féras... Todos procuram destruir-me e nem um só amigo eu conto em toda a França! Por isso, quando sáio de casa, preparo-me para enfrentar leões e pantheras esfomeados..."

Dentro de casa, Richelieu compartilhava sua affeição entre a sobrinha, por quem seria capaz dos maiores sacrificios — inclusive o de perder seu prestigio diabolico junto ao throno de Luiz XIII — e um austero gato preto de pello muito liso e brilhante, que elle ainda mais alisava, em caricias intermina veis, quando precisava meditar sobre um novo ataque ou uma nova defesa!

Lá fóra, Paris em peso levantava-se contra o seu poderio enervante! Elle era apontado pelo "inimigo publico numero um" do povo francez, e só não o chamavam assim porque o termo não estava em circulação, áquelle tempo! Sua maior inimiga era a propria rainha de França, esposa de Luiz XIII. Ella e a rainha-mãe, não se pejavam em participar de conspirações hediondas para desmoralizal-o aos olhos do soberano. Mas Luiz XIII tinha tanto de ameaçador na ausencia do sacerdote, quanto de pusillanime e subserviente, quando este lhe apparecia á frente, ... olhares de dominio e ...o...

Richelieu sabia ... partido da sua funcção e ..., quando os recursos ... lhe davam maiores garantias, motivo por que manteve, at ao fim sua força inviolavel junto ao throno francez, como nos vae mostrar George Arliss, em nova e admiravel creação, segunda-feira, no Rex, no film "Cardeal Richelieu", apresentado pela United Artists.

NAUREEN O'SULLIVAN E CESAR ROMERO
em o Cardeal Richelieu", segunda-feira, no Rex

Directamente de Monte Carlo, para dansar com Jean Harlow em "Tentação dos outros"

A Hollywood, ha alguns mezes, directamente de Monte Carlo, onde durante tres annos foi bailarino e director do Internacional Sporting Club, chegou Carl Randall, especialmente contractado para apparecer ao lado de Jean Harlow, em "Tentação dos outros" (Reckless).

Durante sete annos Randall foi director de dansa de alguns espectaculos orientados pelo famoso Florenz Ziegfeld. Como dansarino, tambem, cooperou junto á companhia dos famosos Schuberts e em Londres, organizou toda a importante parte choreographica da famosa revista "Streamline", montada por Cochrane.

Carl Randall apparece ao lado de Jean Harlow, logo numa das primeiras e mais espectaculares sequencias de "Tentação dos outros" E' uma sequencia vibrante, onde se nota a pericia de Randall, quer nos seus proprios passos, e no modo pelo qual conduz Harlow, a sua "partenaire", como na movimentação das coristas e bailarinas que os acompanham nas scenas.

Na parte romantica, William Powell e Franchot Tone apparecem, em "Tentação dos outros", como galãs de Jean Harlow. E May Robson, Rosalind Russell, Ted Healy, Allan Jones e outros, são ecellentes figuras secundarias do elenco.

A Metro-Goldwyn Mayer e a Companhia Brasileira de Cinemas annunciam "Tentação dos outros" para a proxima segunda-feira, no Palacio, naturalmente.

JEAN HARLOW E WILLIAM *Powell, o casal de "Tentação dos outros" (Reckless), segunda-feira no Palacio*

Primavera, a estação do amor

Em Paris, como em toda a parte, a Primavera é a estação do amor. Dahi, tratando-se de um film super-romantico, a Paramount haver localizado naquella estação e naquella cidade a acção do seu film "Primavera em Paris", annunciado pelo Odeon para segunda-feira.

"Partenaire", de Tullio Carminati, um actor de reconhecidas credenciaes, Mary Ellis representa o papel de uma fascinante sereia de cabaret, de espirito alegre e caracter caprichoso. Carminati ama-a ao ponto de ameaçar suicidar-se se ella o não tomar por esposo. Mas em vez de se suicidar, elle adopta por seu "flirt", Ida Lupino, na esperança de implantar no coração de Mery o veneno do ciume.

O plano de Carminati surte ainda mais resultado do que elle esperava. James Blakeley, que ama Ida Lupino, accusa-o de lhe haver roubado a noiva. Para fugirem á policia, Carminati e Ida Lupino fogem, para o palacio da avó da menina, e surda que é, ella toma como um facto consummado o casamento dos dois e o de Mary Ellis, que logo depois apparece com Blakeley.

A noite desse dia, uma noite agitadissima, passam-na os namorados longe um do outro, e cada qual em companhia do ente a quem não amam. A situação occasiona ... qui-próquós e só de... elles, os namorados sacrif... seus caprichos ás imp... do coração.

Represent... amorosa a cargo do mag... quartetto Mary Ellis, Tullio ...ati, Ida Lupino e James ...

MARY EL... ENCANTA*dora estrell... ...mavera em Paris", qu... ...n vae exhibir... ...feira*

LEIAM:
"A VOZ DO OESTE"
PLINIO SALGADO
ROMANCE HISTORICO DA EPOCA DAS BANDEIRAS
Em todas as livrarias

Todos devem ler:
"Direito Constitucional"
Por Giraldo Vianna e Alcides Rosa
(Definição completa das varias formas de governo, antigas e modernas)
A' Venda nas Livrarias SCHMITH, Rachet 27, e LEITE, Constituição, 4.
PREÇO — 8$000

ADEGA BIER 1898
VINHOS FINOS E CH...
só METRO...
9 medalhas de ouro e ... fi-
gurando entre ella... ...elphia
(U. S. A.), Milano, ...talia)
RECOMMENDA-SE ...
POR SEU EXCELLENTE PALADAR ...A

Integralistas!
Circulará em outubro proximo a revista de CULTURA
Collectanea Mensal do Pensamento Novo
Director: MIGUEL REALE
Assignaturas para todo o Brasil:
Anno . . . . 15$000
Anno — sob registro . 20$000
Semestre . . . . 8$000
Semestre, sob registro 12$000
Redacção e Administração:
Rua Onze de Agosto, 64-6º and.
Sala n. 32 — Telph.: 26-996.

Rumos da Vida

Os rapazes e moças de hoje, quando completam o curso universitario, estarão perfeitamente habilitados para enfrentar, por si sós, os riscos e obstaculos da vida moderna? Dar-lhes-á, o diploma, o escudo e a lança com que abrirão passagem para a victoria? "Rumos da vida" (Gentleman Are Born), encara com dolorosa, porém, imparcialissima subtileza, esse problema, talvez o mais afflictivo da actualidade e que tão de perto interessa a juventude do mundo inteiro, essa moçada sadia, risonha e tão calumniada, quando a apontam como imprestavel, bulhenta, perigosa, pouco resistente ás tentações... A geração actual é a mais heroica de todas, entretanto, posto que as anteriores não tiveram, jámais que lutar mais encarniçadamente, com maior urgencia e com tamanha falta de elementos de defesa, contra problemas tão variados e cruciantes... Diploma Pergaminho... De que serve titulo de "doutor", sem a bussola e a protecção, que, indubitavelmente, lhes faltam e que só o governo póde fornecer, com leis especiaes de protecção e estimulo? "Rumos da vida" é um film que espelha tão somente a verdade e fal-o relatando factos reaes da vida dos universitarios após a collação de grão... Franchot Tone, Jean Muir, Ross Alexander, Margaret Lindsay, Ann Dvorak, Charles Starrett e Nick Foran, são as suas sete e grandiosas jovens estrellas. Secundam-os, Henry O'Neil, Marjorie Gateson, Arthur Aylesworth e Russel; Hicks.

FRANCHOT TONE, JEAN MUIR *Margaret Lindsay, Nick Faran, Ann Dvorak e Pobest Sybet, os astros de "Rumos da Vida", o film da Warner First, dia 14, no Odeon, que será o espectaculo de maior interesse para a actual geração*

SEBASTIAO
DESPACHANTE INTEGRALISTA
Quaesquer serviços nas Repartições Publicas, Cartorios e Ministerios. Registro de marca de fabrica
RUA DO ROSARIO 134
Tel. 23-5131 Das 11.30 ás 12,30 e ás 16,30 horas.

O MANGANEZ BRASILEIRO NO JAPÃO

KOBE (Do nosso correspondente especial) — Chegaram pelo "Manila Maru", 20 toneladas de manganez brasileiro, primeira amostra do precioso mineral enviada ao mercado japonez, por iniciativa do Ministerio das Relações Exteriores do Brasil. O teor do minerio é todo elle superior a porcentagem de 44, esperando-se que com estudos que se farão para tornar os preços mais baixos, possa o Brasil concorrer vantajosamente com outras fontas fornecedoras.

Prosegue o successo da "boite Africa"
Numeros dos irmãos Slate, do Paradise of New York
Canções regionaes pelo "Bando da Lua", Isolda Mello — cantora e dansarina.. da sambas
Maravilhosa orchestra cigana sob a direcção de Aladar Monti, dirigente official da orchestra to Regente da Hungria
CASINO
Balneario da Urca
O mais pittoresco e o mais alegre da cidade

theatros

No Phenix

A PROXIMA PEÇA DO CARTAZ DA "CASA DO CABOCLO"

Temos no dia 8 a "première" de "Luar, palhoça e violão".

Engalana-se a "Casa do Caboclo" para a estréa do original de Marchelli e Miranda, o cartaz maximo do Phenix, este anno.

"Luar, palhoça e violão" encerra um conjuncto de quadros regionaes, onde a vida do sertão é cantada em todas as suas modalidades bonitas e ingenuas.

As canções, os sambas, as emboladas que Jurema, Zé do Bambo, Calheiros, Dinorah Marzullo, Arthur Costa e Carmen vão cantar, são realmente encantadoras.

O forte, porém, desta peça, é a parte comica toda ella entregue a Mattinhos, Marchelli, Apollo, Tatusinho, Antonia Marzullo e Antonieta Mattos, que elogiam com calor os seus papeis.

A nota de grande sensação é o comparecimento da Escola de Samba Estação Primeira da Mangueira, cedida pelo seu director Julio Dias e que virá á cidade cantar novidades do proximo Carnaval com a sua infinitavel bateria completa e suas inegualaveis pastoras.

BASTIDORES

AS QUATRO PEÇAS ACTUALMENTE EM SCENA NOS THEATROS DA CIDADE

No Joço Caetano representa-se a comedia dramatica policial ingleza "O Cyclone", em espectaculo inteiro ás 21 horas, com Delorge Caminha, Rodolpho Maia, Jorge Diniz, Antonio Ramos, Lú Marival, Luiza Nazareth, Suzanna Negri.

• • •

A Companhia Dulcina-Odilon, no Rival, tem em scena a comedia franceza de Verneuil, traduzida por Alberto de Queiroz — "Alegrias de amar" — com Dulcina, Odilon, Aristoteles, Sarah Nobre, Norma e Paulo Gracindo.

• • •

"Na hora H!", a revista de Carlos Bittencourt faz agora successo no Recreio, com o concurso de Alda Garrido, Italia Ferreira, Isolda, Zaira, Oscarito, Pedro Dias, Chaves e outros.

• • •

A "Casa do Caboclo", a creação folk-lorista que Duque transportou para o Phenix, representa ali "Sonho de Cabocla", com Jurema, Antonietta, Carmen, Mattinhos, Apollo, Marchelli, etc.

GRAVATAS
Odeon
MARCA REGISTRADA RIO
NAS PRINCIPAES CASAS — COM SELLO DE OURO E ALÇA "ODEON"

Miguel Lopes Diniz

Sepultou-se no dia 27 de setembro findo, no cemiterio de S. Francisco Xavier, o companheiro Miguel Lopes Diniz, do Nucleo Central, um dos fundadores da União Beneficente dos Motoristas Brasileiros e chefe do Departamento de Propaganda do Grupo Profissional de Motoristas.

Os seus funeraes foram a prova mais eloquente do quanto era estimado não só nos meios associativos como tambem pelos seus companheiros da Provincia de Guanabara, que se associaram a todas as manifestações de pezar ao extincto, prestando-lhe as honras devidas e ás que fez jús pela nobreza de suas attitudes e seu accendrado patriotismo.

Ao baixar o corpo á sua ultima morada, o companheiro Julio Pinheiro, em sentidas palavras repassadas da mais profunda dôr, disse o ultimo adeus ao companheiro que tombou, e tal era a emoção de que todos se sentiam possuidos nesse momento, que se notavam lagrimas nos olhos dos presentes. Por fim, o chefe Barbosa Lima, que esteve presente a todas as homenagens prestadas ao inesquecivel companheiro, fez a chamada do ritual integralista, e em breves palavras frisou que MIGUEL LOPES DINIZ foi um companheiro que honrou o Integralismo.

O QUE VAE AHI POR FÓRA DOS LADOS DE MOSCOU

A sra. Tatiana Tchernavia serviu ao governo dos Soviets como directora de museu.

Acabou, porém, reconhecendo de todo a impossibilidade de trabalhar pelo governo communista e, falando, em janeiro deste anno, no Town Hall de Nova York, affirmou que a mocidade russa vive hoje sob o peso de duas obcessões: — a obcessão do pão, isto é, a fome, e a obcessão da policia e da espionagem, isto é, a cadeia.

Emquanto isto, os turistas ingenuos (ou sabidos demais) que pretendem ver tudo quanto só enxergam o que lhes mostram e que imaginam tudo entender quando nem sequer comprehendem a lingua do paiz, vivem a proclamar a felicidade sem limites da juventude da Russia!

PRECISANDO DEPURAR O SANGUE
Tome
ELIXIR DE NOGUEIRA
de João da Silva Silveira

INTEGRALISTAS!...
Deveis, desde que não vos prejudique, dar preferencia aos vossos companheiros, em todos os sectores de actividade:
Bandeiras, Flammulas, Camisas, Casquetes, Sigmas e todos os artigos para os Camisas-verdes.
Novos distinctivos para as Secretarias de Educação Physica, de accordo com as especificações publicadas no Monitor Integralista n. 11.
Pedi a
MORAES, ALVES & CIA.
Avenida Passos, 116 —:— Rio de Janeiro
Preços especiaes para revendedores ou para as Secretarias Provinciaes.

2492/34-C

na sociedade

Casamentos

Realizou-se no dia 30 do mez ximo passado o enlace matri-)nial da senhorita Ruth Vieira ndes filha do sr. João Macha- Mendes Junior e d. Adelaide eira Mendes, com o sr. Telmo beiro, funccionario do Banco do asil em São Paulo e filho do sr. fredo Augusto Ribeiro Junior e Belisá Ramos Ribeiro. A ceri- onia religiosa teve logar na ma- z do Engenho Velho e, após a cepção aos convidados na casa s paes da noiva, partiram os re- m-casados para São Paulo, onde ram residir.

Anniversarios

No dia 1 deste mez, festejou o anniversario natalicio, a se- orita Marilia Diniz, e, no dia 7 ximo, será festejado o de sua irmã Diva Diniz, filhas da va Maria da Gloria Maura Di- z.

— Hoje é a data em que se fes- ja o natalicio da exma. sra. Ma. Carolina Dias da Costa, uma s representantes de antiga e res- itavel familia da nossa socie- de.

— Amanhã passará o anniversa- do dr. Joaquim Gusmão Ju- r, tabellião interino do 17º Of- io de Notas desta capital. A el- e a sua exma. familia, o nosso thusiastico anauê.

— No dia 7 deste mez o sr. io Pereira de Almeida e sua es- a d. Anna de Almeida festeja- a data natalicia de sua galante inha Mariazinha.

Festas

Hoje o Botafogo F. Club dará cio ás suas festas sociaes, offe- endo um jantar dansante em menagem aos Estados Unidos, e terá a honra da presença s. ex. embaixador americano e demais mbros da colonia do paiz ami- .

Musica

A gentil pianista Leonor de Ma- lo Costa, laureada com medalha ouro do Instituto Nacional de sica, proporcionará hoje a so- dade carioca uma encantadora ite de arte, que se realizará no smo Instituto.

Conferencias

Em continuação ao curso de nferencias promovido pelo Gre- o Literario Paula Freitas, será lizada na proxima semana, no uditorium" do Collegio Paula itas, uma conferencia pelo ge- al Góes Monteiro. Essa palea- está despertando grande in- esse.

Viajantes

Dr. Raul Leite — Pelo avião da dor, chegou hontem de Porto Alegre, aonde foi assistir a inauguração da Exposição Farroupilha, em que se fizeram representar com magnificos mostruarios os grandes Laboratorios Dr. Raul I e.

Ao elevado numero de amigos que o esperava, manifestou o grande enthusiasmo de que vem possuido pelo brilhantismo daquellas festividades e das attenções que lhe foram dispensadas pelo governador general Flores da Cunha, a convite de quem fôra a Porto Alegre.

Fallecimentos

Fallecimento do nosso companheiro e enthusiasta lutador o joven José Domingos dos Santos, na Usina Castello, municipio de Santa Luzia, Estado de Sergipe.

Missas

Miguel Lopes Diniz — Foi celebrada, ante-hontem, dia 3, no altar-mór da igreja de Santo Antonio dos Pobres, a missa de setimo dia, em suffragio da alma do companheiro Miguel Lopes Diniz, do Grupo Profissional dos Motoristas e auxiliar da procuradoria da U. B. dos Motoristas Brasileiros, tendo comparecido a esse acto grande numero de amigos do pranteado extincto, notando-se ainda a presença do Chefe Barbosa Lima associando-se ás homenagens prestadas pela Provincia de Guenabara.

REVISTA BIOGRAPHICA BRASILEIRA

Collaço Veras, nosso collega de prensa, de S. Paulo e do Rio, ba de organizar, na capital da publica, a Editora Brasil Ltd., prietaria da "Revista Biographica Brasileira", da "Revista dos nicipios" e do "Almanack Po- co do Brasil".

. primeira dessas publicações, "Revista Biographica Brasilei- , já está sendo distribuida. ta-se não de um repositorio elogios como o titulo póde dar ntender, mas de uma collecta- documentada para o estudo valores humanos mais ex- ssivos de nossa vida politica, ellectual e social.

segundo numero da revista, se apresenta de maneira agra- el e interessante, e, es mos tos, muito ainda será melho- a, pelo esforço e competencia quem a dirige, conhecedor co- é das coisas de imprensa.

Editora Brasil Ltd., tem os s escriptorios á rua Alcindo nabara, 15-A-3º andar, sendo endereço, para corresponden- o seguinte: — Caixa Postal 3.416 — Rio.

OS QUE ACERTAM NA LOTERIA

Contemplados o General Aché, o Juiz Federal Dr. Octavio Martins Rodrigues e outros

O bilhete n. 7.297 da Loteria Federal, premiado com 500 contos de réis, na extracção do dia 21 de Setembro, foi vendido nesta capital pela casa Fasanello e pago aos seguintes contemplados: General Napoleão Felippe Aché, residente á rua Visconde de Pirajá, n. 22. — Dr. Octavio Martins Rodrigues, Juiz Federal, Victorio Costa, n. 45. — Mario Predieri, Barata Ribeiro, 576. — Salathiel Ventura Ramos, Francisco Eugenio n. 165-A, casa I. — José de Almeida, rua Barcellos, n. 39, Copacabana. — José Teixeira da Silva, funccionario do Banco Mineiro do Café — Senhorita Rosalina Alves, rua Buarque de Macedo, 40.

O bilhete n. 20.273, premiado com 30 contos de réis, 2º premio da extracção acima, foi vendido em Tres Pontas, Minas, e pago aos seguintes: Francisco Vinhas de Oliveira, gerente de um armazem de café. — Jayme Campos, vendedor a prestações. — João Duarte, secretario da Prefeitura local. — Adolpho Nery de Mesquita, pharmaceutico. — João Paulo Torres, proprietario do matadouro.

O bilhete n. 2.309, premiado com 200 contos de réis, na extracção de 25 de Setembro, foi vendido nesa capital, pela Casa Guimarães e pago aos seguintes: Manoel da Costa Castanheira, Estrada Marechal Rangel n. 431, Madureira. — D. Maria Passos, Estrada Marechal Rangel, n. 33. — Domingos Soares, Estrada Marechal Rangel, n. 170. — José do Rego Rodrigues, Estrada Marechal Rangel, n. 681. — João Fernandes, Estrada Marechal Rangel, n. 827. — Telmo Silva, rua 4 de Novembro, n. 12. — Manoel Teixeira, 3.º sargento reformado da Policia Militar, Travessa Cecilia, n. 14. — D. Esperança dos Santos, Madureira.

CAFÉ CONDOR

100% PURO

REG. no D.N.C. 50Bo Nº5

ANALYSE Nº20.657

MARCA REGISTRADA

Experimente
Adopte
Recommende

Deposito: Rua São José, 1 - A

PHONE 23-4486

cinemas

Outra vez "Frankenstein"

KARLOFF EM "A NOIVA DE *Frankenstein", dia 21, no Odeon*

Em "A noiva de Frankenstein", o satanico dr. Pretorius aperfeiçoou o descobrimento de Henry Frankestein, creado e reencarnado em personagens historicos notaveis, os quaes elle retem prisioneiros. Assim é uma das scenas do novo film de Karloff, que está electrizando a platéa do mundo, a julgar por suas excepcionaes criticas.

"A noiva de Frankestein" vem ao cartaz do Odeon, no dia 21.

Sylvio Caldas interpreta lindissimos sambas em "Favella dos meus amores"

Uma das razões maiores do successo indiscutivel que espera "Favella dos meus amores" o film maximo de Carmen Santos e Humberto Mauro e tambem do cinema nacional é a musica que o acompanha em suas romanticas e pittorescas sequencias e os sambas que são interpretados com alma por Sylvio Caldas, a voz mais bonita do folk-lore brasileiro. Esses sambas que se intitulam: "Arrependimento", "Torturante ironia" e "Serenata" vão ficar cantando no coração e no ouvido da cidade e vão levar a todo o Brasil uma expressão gostosa do sentimento carioca traduzido na sua musica popular nascida nos morros e por isso embebida de mais para a mais dessa inspiração. Haverá quem vá ver "Favella dos meus amores" nas suas proximas exhibições do Alhambra, o cinema do querido Serrador, uma e muitas vezes para ouvir, embebecidos, Sylvio Caldas o interprete sem par, nesses tres sambas que elle canta como ninguem. Aliás o film está cheio de attractivos. A visão delirante de Nhonho, do carnaval carioca, na hora da morte é uma pagina de arte como não produz melhor arte evoluida dos studios norte-americanos ou europeus. Mais alguns dias e estará a enorme curiosidade do publico, satisfeita.

CARMEN SANTOS, EM UMA *scena do film nacional "Favella dos meus amores", a seguir no Alhambra*

Directamente de Monte Carlo, para dansar com Jean Harlow em "Tentação dos outros"

A Hollywood, ha alguns mezes, directamente de Monte Carlo, onde durante tres annos foi bailarino e director do Internacional Sporting Club, chegou Carl Randall, especialmente contractado para apparecer ao lado de Jean Harlow, em "Tentação dos outros" (Reckless).

Durante sete annos Randall foi director de dansa de alguns espectaculos orientados pelo famoso Florenz Ziegfeld. Como dansarino, tambem, cooperou junto á companhia dos famosos Schuberts e em Londres, organizou toda a importante parte choreographica da famosa revista "Streamline", montada por Cochrane.

Carl Randall apparece ao lado de Jean Harlow, logo numa das primeiras e mais espectaculares sequencias de "Tentação dos outros" E' uma sequencia vibrante, onde se nota a pericia de Randall, quer nos seus proprios passos, e no modo pelo qual conduz Harlow, a sua "partenaire", como na movimentação das coristas e ballarinas que os acompanham nas scenas.

Na parte romantica, William Powell e Franchot Tone apparecem, em "Tentação dos outros", como galãs de Jean Harlow. E May Robson, Rosalind Russell, Ted Healy, Allan Jones e outros, são ecellentes figuras secundarias do elenco.

A Metro-Goldwyn Mayer e a Companhia Brasileira de Cinemas annunciam "Tentação dos outros" para a proxima segunda-feira, no Palacio, naturalmente.

JEAN HARLOW E WILLIAM *Powell, o casal de "Tentação dos outros" (Reckless), segunda-feira no Palacio*

Seu unico amigo era um gato preto. Seu unico sentimento affectivo concentrava-se na sobrinha. Fóra de casa elle era o machiavelico "Cardeal Richelieu"

O cardeal duque de Richelieu costumava dizer: "Desd. que ponho um pé fóra da soleira da minha porta, sinto-me enclausurado em uma jaula de féras... Todos procuram destruir-me e nem um só amigo eu conto em toda a França! Por isso, quando sáio de casa, preparo-me para enfrentar leões e pantheras esfomeados..."

Dentro de casa, Richelieu compartilhava sua affeição entre a sobrinha, por quem seria capaz dos maiores sacrificios — inclusive o de perder seu prestigio diabolico junto ao throno de Luiz XIII — e um austero gato preto de pello muito liso e brilhante, que elle ainda mais alisava, em caricias interminaveis, quando precisava meditar sobre um novo ataque ou uma nova defesa!

Lá fóra, Paris em peso levantava-se contra o seu poderio enervante! Elle era apontado pelo "inimigo publico numero um" do povo francez, e só não o chamavam assim porque o termo não estava em circulação, áquelle tempo! Sua maior inimiga era a propria rainha de França, esposa de Luiz XIII. Ella e a rainha-mãe, não se pejavam em participar de conspirações hediondas para desmoralizal-o aos olhos do soberano. Mas Luiz XIII tinha tanto de ameaçador na ausencia do sacerdote, quanto de [illegible] pusillanime e subserviente, quan[illegible] te lhe apparecia á frente, [illegible] ando olhares de dominio [illegible] o...

Richelieu sab[illegible] partido da sua funcção e [illegible] a, quando os recursos p[illegible] o lhe davam maiores garantias, motivo por que manteve, at ao fim sua força inviolavel junto ao throno francez, como nos vae mostrar George Arliss, em nova e admiravel creação, segunda-feira, no Rex, no film "Cardeal Richelieu", apresentado pela United Artists.

NAUREEN O'SULLIVAN E CESAR ROMERO *em o Cardeal Richelieu", segunda-feira, no Rex*

Primavera, a estação do amor

Em Paris, como em toda a parte, a Primavera é a estação do amor. Dahi, tratando-se de um film super-romantico, a Paramount haver localizado naquella estação e naquella cidade a acção do seu film "Primavera em Paris", annunciado pelo Odeon para segunda-feira.

"Partenaire", de Tullio Carminati, um actor de reconhecidas credenciaes, Mary Ellis representa o papel de uma fascinante sereia de cabaret, de espirito alegre e caracter caprichoso. Carminati ama-a ao ponto de ameaçar suicidar-se se ella o não tomar por esposo. Mas em vez de se suicidar, elle adopta por seu "flirt", Ida Lupino, na esperança de implantar no coração de Mery o veneno do ciume.

O plano de Carminati surte ainda mais resultado do que elle esperava. James Blakeley, que ama Ida Lupino, accusa-o de lhe haver roubado a noiva. Para fugirem á policia, Carminati e Ida Lupino fogem, para o palacio da avó da menina, e surda que é, ella toma como um facto consummado o casamento dos dois e o de Mary Ellis, que logo depois apparece com Blakeley.

A noite desse dia, uma noite agitadissima, passam-na os namorados longe um do outro, e cada qual em companhia do ente a quem não amam. A situação occasiona [illegible] qui-pró-quós e só de[illegible] elles, os namorados sacrif[illegible] os seus caprichos ás imp[illegible] do coração.

Represent[illegible] morosa a cargo do mag[illegible] quartetto Mary Ellis, Tullio [illegible] ati, Ida Lupino e James [illegible]

MARY El[illegible] ENCANTA- *dora estrell[illegible] mavera em Paris", qu[illegible] vae exhibir [illegible] feira*

LEIAM:

"A VOZ DO OESTE"

PLINIO SALGADO

ROMANCE HISTORICO DA EPOCA DAS BANDEIRAS

Em todas as livrarias

Todos devem ler:

"Direito Constitucional"

Por Giraldo Vianna e Alcides Rosa

(Definição completa das varias formas de governo, antigas e modernas).

A' Venda nas Livrarias SCHMITH, Bachet 27, e LEITE, Constituição, 4.

PREÇO — 8$000

ADEGA BIER 1898

VINHOS FINOS E CH[illegible] E

só METROI[illegible]

9 medalhas de ouro e [illegible] a, figurando entre ella [illegible] elphia (U. S. A.), Milano, [illegible] talia)

RECOMMENDAM-SE [illegible]

POR SEU EXCELLENTE PALADAR [illegible] A

Integralistas!

Circulará em outubro proximo a revista de CULTURA

Collectanea Mensal do Pensamento Novo

Director: MIGUEL REALE

Assignaturas para todo o Brasil:

Anno	15$000
Anno — sob registro .	20$000
Semestre	8$000
Semestre, sob registro	12$000

Redacção e Administração:

Rua Onze de Agosto, 64-6º and. Sala n. 32 — Telph.: 26-996.

Rumos da Vida

Os rapazes e moças de hoje, quando completam o curso universitario, estarão perfeitamente habilitados para enfrentar, por si sós, os riscos e obstaculos da vida moderna? Dar-lhes-á, o diploma, o escudo e a lança com que abrirão passagem para a victoria? "Rumos da vida" (Gentleman Are Born), encara com dolorosa, porém, imparcialissima subtileza, esse problema, talvez o mais afflictivo da actualidade e que tão de perto interessa a juventude do mundo inteiro, essa moçada sadia, risonha e tão calumniada, quando a apontam como imprestavel, bulhenta, perigosa, pouco resistente ás tentações... A geração actual é a mais heroica de todas, entretanto, posto que as anteriores não tiveram, jámais que lutar mais encarniçadamente, com maior urgencia e com tamanha falta de elementos de defesa, contra problemas tão variados e cruciantes... Diploma Pergaminho... De que serve titulo de "doutor", sem a bussola e a protecção, que, indubitavelmente, lhes faltam e que só o governo póde fornecer, com leis especiaes de protecção e estimulo? "Rumos da vida" é um film que espelha tão somente a verdade e fal-o relatando factos reaes da vida dos universitarios após a collação de grão... Franchot Tone, Jean Muir, Ross Alexander, Margaret Lindsay, Ann Dvorak, Charles Starrett e Nick Foran, são as suas sete e grandiosas jovens estrellas. Secundam-os, Henry O'Neil, Marjorie Gateson, Arthur Aylesworth e Russel Hicks.

FRANHOT TOVE, JEAN MUIR *Margaret Lindsay, Nick Faran, Ann Dvorak e Pobest Sybet, os astros de "Rumos da Vida", o film da Warner First, dia 14, no Odeon, que será o espectaculo de maior interesse para a actual geração*

SEBASTIAO

DESPACHANTE INTEGRALISTA

Quaesquer serviços nas Repartições Publicas, Cartorios e Ministerios. Registro de marca de fabrica.

RUA DO ROSARIO 134

Tel. 23-5131 Das 11.30 ás 12,30 e ás 16,30 horas.

O MANGANEZ BRASILEIRO NO JAPÃO

KOBE (Do nosso correspondente especial) — Chegaram pelo "Manila Maru", 20 toneladas de manganez brasileiro, primeira amostra do precioso mineral enviada ao mercado japonez, por iniciativa do Ministerio das Relações Exteriores do Brasil. O teor do minerio é todo elle superior a porcentagem de 44, esperando-se que com estudos que se farão para tornar os preços mais baixos, possa o Brasil concorrer vantajosamente com outras fontes fornecedoras.

Prosegue o successo da "boite Africa" Numeros dos irmãos Slate, do Paradise of New York

Canções regionaes pelo "Bando da Lua", Isolda Mello — cantora e dansarina.. da sambas

Maravilhosa orchestra cigana sob a direcção de Aladar Monti, dirigente official da orchestra to Regente da Hungria

CASINO Balneario da Urca

O mais pittoresco e o mais alegre da cidade

theatros

No Phenix

A PROXIMA PEÇA DO CARTAZ DA "CASA DO CABOCLO"

Temos no dia 8 a "première" de "Luar, palhoça e violaão".

Engalana-se a "Casa do Caboclo" para a estréa do original de Marchelli e Miranda, o cartaz maximo do Phenix, este anno.

"Luar, palhoça e violão" encerra um conjuncto de quadros regionaes, onde a vida do sertão é cantada em todas as suas modalidades bonitas e ingenuas.

As canções, os sambas, as emboladas que Jurema, Zé do Bambo, Calheiros, Dinorah Marzullo, Arthur Costa e Carmen vão cantar, são realmente encantadoras.

O forte, porém, desta peça, é a parte comica toda ella entregue a Mattinhos, Marchelli, Apollo, Tatusinho, Antonia Marzullo e Antonieta Mattos, que elogiam com calor os seus papeis.

A nota de grande sensação é o comparecimento da Escola de Samba Estação Primeira da Mangueira, cedida pelo seu director Julio Dias e que virá á cidade cantar novidades do proximo Carnaval com a sua inimitavel bateria completa e suas inegualaveis pastoras.

BASTIDORES

AS QUATRO PEÇAS ACTUALMENTE EM SCENA NOS THEATROS DA CIDADE

No Joço Caetano representa-se a comedia dramatica policial ingleza "O Cyclone", em espectaculo inteiro ás 21 horas, com Delorge Caminha, Rodolpho Maia, Jorge Diniz, Antonio Ramos, Lú Marival, Luiza Nazareth, Suzanna Negri.

• • •

A Companhia Dulcina-Odilon, no Rival, tem em scena a comedia franceza de Verneuil, traduzida por Alberto de Queiroz — "Alegrias de amar" — com Dulcina, Odilon, Aristoteles, Sarah Nobre, Norma e Paulo Gracindo.

• • •

"Na hora H!", a revista de Carlos Bittencourt faz agora successo no Recreio, com o concurso de Alda Garrido, Italia Ferreira, Isolda, Zaira, Oscarito, Pedro Dias, Chaves e outros.

• • •

A "Casa do Caboclo", a creação folk-lorista que Duque transportou para o Phenix, representa ali "Sonho de Cabocla", com Jurema, Antonietta, Carmen, Mattinhos, Apollo, Marchelli, etc.

GRAVATAS

GRANDE PREMIO

Odeon REGISTRADA RIO

NAS PRINCIPAES CASAS — COM SELLO DE OURO E ALÇA "ODEON"

Miguel Lopes Diniz

Sepultou-se no dia 27 de setembro findo, no cemiterio de S. Francisco Xavier, o companheiro Miguel Lopes Diniz, do Nucleo Central, um dos fundadores da União Beneficente dos Motoristas Brasileiros e chefe do Departamento de Propaganda do Grupo Profissional de Motoristas.

Os seus funeraes foram a prova mais eloquente do quanto era estimado não só nos meios associativos como tambem pelos seus companheiros da Provincia de Guanabara, que se associaram a todas as manifestações de pezar ao extincto, prestando-lhe as honras devidas e ás que fez jús pela nobreza de suas attitudes e seu accendrado patriotismo.

Ao baixar o corpo á sua ultima morada, o companheiro Julio Pinheiro, em sentidas palavras repassadas da mais profunda dôr, disse o ultimo adeus ao companheiro que tombou, e tal era a emoção de que todos se sentiam possuidos nesse momento, que se notavam lagrimas nos olhos dos presentes. Por fim, o chefe Barbosa Lima, que esteve presente a todas as homenagens prestadas ao inesquecivel companheiro, fez a chamada do ritual integralista, e em breves palavras frisou que MIGUEL LOPES DINIZ foi um companheiro que honrou o Integralismo.

O QUE VAE AHI POR FÓRA DOS LADOS DE MOSCOU

A sra. Tatiana Tchernavia serviu ao governo dos Soviets como directora de museu.

Acabou, porém, reconhecendo de todo a impossibilidade de trabalhar pelo governo communista e, falando, em janeiro deste anno, no Town Hall de Nova York, affirmou que a mocidade russa vive hoje sob o peso de duas obcessões: — a obcessão do pão, isto é, a fome, e a obcessão da policia e da espionagem, isto é, a cadeia.

Emquanto isto, os turistas ingenuos (ou sabidos demais) que pretendem ver tudo quanto só enxergam o que lhes mostram e que imaginam tudo entender quando nem sequer comprehendem a lingua do paiz, vivem a proclamar a felicidade sem limites da juventude da Russia!

PRECISANDO DEPURAR O SANGUE

Tome

ELIXIR DE NOGUEIRA

de João da Silva Silveira

INTEGRALISTAS!...

Deveis, desde que não vos prejudique, dar preferencia aos vossos companheiros, em todos os sectores de actividade:

Bandeiras, Flammulas, Camisas, Casquetes, Sigmas e todos os artigos para os Camisas-verdes.

Novos distinctivos para as Secretarias de Educação Physica, de accordo com as especificações publicadas no Monitor Integralista n. 11.

Pedi a

MORAES, ALVES & CIA.

Avenida Passos, 116 —:— Rio de Janeiro

Preços especiaes para revendedores ou para as Secretarias Provinciaes.

TEXTO DETERIORADO E/OU ENCADERNAÇÃO DEFEITUOSA
Damaged text. Wrong binding

REPETIÇÃO DE IMAGEM
Repetition of image

ORIGINAL ILEGÍVEL
Original difficult to read

Integralistas de Dourado, Boa Vista do Erechim, Rio Grande do Sul

Provincia de Minas Geraes

O discurso do companheiro José Siqueira Leal do nucleo de Divino de Ubá

ALERTA! MOÇOS MONTANHEZES! ANAUÊ!

Moços de minha terra, radiosa esperança do Brasil contemporaneo, eu vos saudo!

Os toques dos clarins retumbores dos "Camisas Verdes", como que a repercutir o echo que se faz em cada peito, numa metamorphose delirante, fazem tremular aos quatro ventos a bandeira do "Sigma" iramanada, num grande amplexo, á bandeira da nossa Patria, formando uma só bandeira que é a bandeira mesma que chamamos com religiosa propriedade o auriverde e sagrado pavilhão do nosso querido Brasil!

Moços da altaneira Minas Geraes, montanhezes de fibra e de caracter adamantino, elles, os "Camisas Verdes", eu, um dos mais obscuros adeptos da ideologia integralista, um montanhez matuto, todos nós, sinceros crentes da majestade e da grandeza da politica do "Sigma", vos convidamos para a monumental marcha em beneficio da nossa Patria, marcha que é a luta e que é ao mesmo tempo victoria, e pela qual alcançaremos um Brasil melhor, mais forte, mais unido, mais respeitado!

E' chegada a hora maxima para que se torne uma realidade o alevantamento moral e a verdadeira independencia da nossa Patria, independencia una e amalgamada na rijeza do nosso querer e do nosso poder, nesta phase tremenda da vida politica nacional, agora, nestes dias amargos em que perigo todo um regimen, pois temos dois caminhos a seguir: — ou palmilharmos as pégadas do communismo, o que seria para nós o cumulo da villania, com todo o seu corollario de miserias que fatalmente nos degradaria, postituindo co mtodos os seus erros sobejamente conhecidos, os nossos lares, extinguindo a nossa santa religião, tudo accrescido da usurpação dos nossos haveres e da locupletação do fruto dos nossos labores e de tudo que nos pertence, numa apropriação criminosa e cruel, uma vez que a revolução de 1930 falhara completamente, ou abraçarmos, como já o fizeram os homens de bem, o integralismo, que é a politica da paz e do progresso, o integralismo que é a alavanca propulsora do progresso mesmo e da harmonia que traduz riqueza, o integralismo que é o pivot do edificio da nacionalidade, e que é a construcção ideal do Brasil novissimo e immaculado, pois o "Sigma" sómente elle, é capaz de transformar a Patria querida e abençoada por Deus, o Deus da nossa crença, numa real e poderosa Nação, num paiz liberto de preconceitos e onde sómente reine o imperio da lei, da justiça e do direito em toda a sua plenitude!

Deus vela e velará por todos vós, por nós, os integralistas, e igualmente pelos nossos lares. alerta, pois, moços de Minas Geraes!

Os "Camisas Verdes", num symbolismo magico que é o symbolismo mesmo desse esplendoroso verde da camisa que nos distingue, verde que estereotypa a esperança de sermos uma força viva da Nação; os "Camisas Verdes" já juramentados, chamam pelos amigos do Brasil para a marcha que traduz gloria e harmonia, para a sublime marcha em demanda da real independencia da Patria commum, numa caminhada alviçareira, num viajar ás claras, pela estrada larga do integralismo salvador, para, como os demais moços de outras provincias, unidos para a vida e para a morte, continuarmos a pregar as esperanças brasilicas, e dahi, cheio de coragem e absoluta fé, podermos constituir o Brasil novissimo, o Brasil purificado e espelhado na imagem da Patria, da Patria sonhada por todos os verdadeiros crentes na ideologia do "Sigma", esculpida e lapidada no dever da honra, no dever de ser forte para vencer, através de uma cruzada dignificadora debaixo do Cruzeiro do Sul! Dahi, então, todos, a "una voce", ao lado de cada habitante, na pujança da nossa propria força, demonstraremos a razão de ser da nossa fé, e seremos um só bloco soldados de Deus, soldados da Familia, soudados da Patria!

Em nossa Mina sGeraes, nessa terra querida, por serras e valles, desde o mais longinquo e remoto rincão da gleba abençoada, da zona dadivosa e bôa, o culto de Deus faz parte do amor ao Brasil e á familia, o culto desse rico amor que é nosso, só nosso, neste Brasil já redimido por nós mesmos e pelo dom de um bem intraduzivel, bem que antecipa a victoria, isto dito porque sei que a lepra do communismo, embora tenha como chefe um David Rabello, possivelmente ou talvez mesmo um aspirante a dono de algum arranha-céo "Mangabeiristico, ultra-moderno", não medrará em nossa terra, nada arranjará, tenho razões sobejas para o affirmar, porque o mineiro cordato, o montanhez reservado e prudente nas suas attitudes, desconfiado e sabio, segundo reza a propria tradição, mercê de Deus, o homem das alterosas que ama a sua vida pacata e superiormente sagrada, e que sabe comprehendel-a em toda a sua plenitude, o caboclo probo e dedicado, não se deixa enganar e nem prender-se pelos falsos cantos de sereias, certo do seu valor, conscio da grandeza do seu torrão, estando sempre alerta e na adoração perpetua ao Deus dos seus antepassados, adoração natural na pura acepção da palavra, prostrado junto ao portentoso altar da Patria, prompto para o sacrificio e para a immolação dos seus inimigos, só porque lhe cumpre resguardal-a de todas as intemperies do destino e da politica nefanda que tanto a atormenta, só porque a recebeu grande e respeitada das mãos dos seus antepassados e sabe que lhe compete entregal-a forte e respeitada aos seus descendentes, adorando sempre, aqui, ali, acolá, continuamente, em toda a sua majestade e belleza, o relicario supremo que é a sua familia, o thesouro sagrado que é a sua religião, o pendor de sua crença que é o Deus que nos guia neste "valle de lagrimas". Deus muitos sociaes, promanados de erros profundos, procuram atrophiar a vida do nosso querido Brasil!... Os predicados de Deus, os majestosos thesouros que nos fôram levados pelos nossos maiores, podemos crer plamente, podeis crêr verdadeiramente moços montanhezes, não soffrerão jamais os hystericos pruridos das arrancadas extremistas, porque, para a grandeza do "Sigma", a virtude e a honra da familia brasilcira não serão molestadas por um só atranbão, pois que todo aquelle que se atrever a deshonral-a, ou levar a deshonra ao recesso da familia ou da terra sagrada, como premio da sua ousadia, pagará com o seu sangue a affronta, isto dito e erpetido sem circumloquios, porque estou crente e tenho fé em Deus de que, quando se reunir o 4º Congresso Integralista, nos dias aureos que se annunciam claramente, luminosamente, a nossa querida terra, a nossa Minas Geraes privilegiada, será distinguida, como mais um privilegio de Deus, com a honra a que tanto faz jús, com o honroso titulo de Provincia Integralista!

Ahi, então, Minas Geraes, a nossa terra, senhora de tão grandiosa dadiva, terá motivo de orgulho a tamanha honraria, nos organizamos, como eu o creio, pela visão do meu proprio linguajar, vendo, sentindo, apalpando, diariamente, em toda a parte, aqui, ali, além, em cada comarca, do sul ao norte de leste a Oeste, já positivando a majestade da nossa doutrina, á: com a inauguração de mais um nucleo integralista. Em toda parte, disse eu, em toda parte direi sempre, em toda parte, direis vós, no Pico da Mantiqueira, lá no alto da montanha, bem pertinho de Deus, na cidade do saudoso Bias Fortes, ahi, nessa colmeia do trabalho e no "habitat" do caracter que padroniza o valor dos homens de Minas Geraes, ahi, onde já tremula, para felicidade nossa, a bandeira do "Sigma". Na zona da Matta, onde tenho eu motivo de satisfacção, de marcado orgulho e de alegrias perennes, terra que é a parcella mesma da minha vida de lutado: sincero e de franco atirador, no bom falar, já está em plena florescencia e absoluta actividade os miraculsoso e maravilhosos ensinamentos do nosso credo. Raul Soares Rio Casca, Ponte Nova, Alvinopolis, Saude, Viçosa, e tantos outros logares, numa ascensão notavel, já possuem os seus nucleos verdadeiramente disciplinados e com a sua organização paudada pelas normas da carta constitucional que nos rege, e a mocidade, até então despreoccupada e bisonha, firme como o proprio Universo que sustenta a abobada de Deus, com fulgôr jamais visto e desusado brilho, se alteia e sente-se feliz em vestir a "Camisa Verde".

Sejamos, pois, todos nós, eu o homem amadurecido nas pugnas do dever e na experiencia da vida, vós, os moços que sois as esperanças vivas da nacionalidade, todos, afinal, e até mesmo os velhos da nossa terra, conscios dos nossos proprios pendores libertarios, os vanguardeiros do "Sigma", para, de mãos dadas e invejosos de nós mesmos, alcançarmos a felicidade do Brasil, alcançarmos tudo, tudo pelo amor que temos a Deus, tudo pelo religioso culto á Patria extremecida, tudo pelo nosos carinho e unificada dedicação á Familia, sempre com os olhos voltados para esta trindade sagrada e munificente, pois que ella sentuplicará o nosso querer e elevará a nossa potencia salvadora dos seus principios ao maximo da portentosa força que envolve a vida de todos nós e os principios mesmos em que se baseia a nossa ideologia. Corramos, celeres, ao appello dos emulos do "Sigma", dos nossos valorosos irmãos que são os nossos guias, ouçamos o toque miraculoso e divino dos clarins que resoem fortemente e o ruflar harmonico dos tambores que ferem a nossa imaginação, tangidos, uns e outros pelo rythmo dos "Camisas verdes" sempre alerta, mocidade montanheza, povo da minha terra, pois elles, os que querem uma Patria integralizada, conclamam os filhos da altaneira Minas Geraes para a garnde e gloriosa jornada para a marcha que, com a graça de Deus, positivará a fundação de um Brasil melhor, de uma Nação forte no coração do Brasil, ahi mesmo, por sobre o immenso céo da nossa terra! Sejamos todos, sem distincção de côr ou de preconceitos erroneos, os fortes, os reaes soldados de Deus, dispostos para a luta e para a organização de um Brasil novissimo, pois, como prova provada do nosso adeantamento, contamos, desde bastante tempo, com grande numero de sympathisantes, que são, quiçá, os sinceros soldados de Deus, os valentes soldados da Patria, os dedicados soldados da Familia!

E, com este meu enthusiasmo e sertanejo da gemma, particularmente, excepcionalmente digo bem, não poderia esquecer esta portentosa avalanche dos nossos matutos, dos meus, dos matutos no pejorativo dizer dos homens da cidade, da gente sá da nossa bôa terra, matuto que somos realmente, mas sinceros nas nossas convicções, matuto que raciocina e a quem falamos lealmente, matuto de Minas Geraes e a quem ensinamos a verdade, porque é preciso e forçoso dizel-o, o matuto da terra formosa onde floriu a primeira e perfumosa flôr da liberdade, não mente, não tripudia sobre o altar da sua religião e da sua Familia e da sua Patria, e ai daquelle que o tente fazer, que o tente desviar da róta traçada! Ao mineiro da roça, ao sincero matuto da nossa terra, a todos vós, moços montanhezes, e tambem aos velhos a quem considero sustentaculo do Brasil, abrindo o sacrahrio do meu coração e dizendo ás claras as bellezas politicas do "Sigma", conforme conclusão amadurecida através de um estudo perfeito e penoso, mando esta saudação integralista!

Descoberta a mentira, o embuste com a calva a mostra, como o fazem os falsos mendigos de ideologias outras, os aproveitadores de todas as situações, os transfugas de todos os créos que blasonam amizade pelo Brasil, numa dolorosa e fementida felonia, o nosso triumpho como um facho de luz sagrada, virá na breve do que pensamos! Isto acontecerá fatalmente! As nossas baterias estão com os holophotes da verdade assestados por sobre o pantanal dos subterfugio, ou dos subterfugios acima enumerados, alerta, pois, montanhezes! O que tiver de acontecer, acontecerá, como, mercê de Deus, já aconteceu, como positivara o proprio Governo, desmascarando os que mentiram vilmente...

Os "Camisas Verdes" não mentem e não illudem a quem quer que seja, nós não vivemos nas trevas e nem agimos nas sombras, os nossos actos são publicos e notorios, os "Camisas Verdes" estão e estarão bem em toda parte, como já se infiltraram no seio da hospitaleira Minas Geraes, dentro, no intimo, bem fundo do coração do matuto e no proprio como hontem, amanhã e no decorrer dos tempos, convictos da grandeza do seu crédo, arguhosos do brilhar e do rebrilhar do seu emblema, como estrella de primeira grandeza, pontificando do alto do céo do "Sigma", se estendendo por sobre todo o universo, por sobre o céo mesm das nossas ridentes esperanças! Alerta, mocidade montanheza, a bandeira do "Sigma", consorciada á ctem uma só bandeira, confia em vós! Alerta! moços montanhezes, o Brasil carece de vós, de todos, o Integralismo já venoedor será a unica salvação da Patria exhaurida!!! Anauê! Deus está ao nosso lado, a Familia confia na nossa coragem e na nossa fé, a Patria anseia para que se effective o desideratum supremo: "INDEPENDENCIA DO BRASIL! Salvé! Salvé! Moços montanhezes, alerta! Anauê! Anauê! Anauê!

JOSE' SIQUEIRA LEAL.

Divino de Ubá, Provincia de Minas Geraes, 11-8-935.

ESQUADRIAS-ARMAÇÕES
MANOEL FELIPPE CORRÊA
Officina de Carpintaria e Marcenaria
RUA DA MISERICORDIA, 12
Tel. 23-3537 — Rio de Janeiro

Grupo de integralistas do Nucleo de Ponte Nova, Provincia de Minas

A IMPRENSA INTEGRALISTA

A IMPRENSA INTEGRALISTA: — Cresce constantemente o numero de jornaes que diffundem por todo o territorio nacional a victoriosa doutrina do Sigma, o que vel a maravilhosa penetração das idéas integralistas em todos os rincões da Patria Brasileira. Em vista disso e, no intuito de apparelhar devidamente este Departamento, pedimos aos companheiros directores de jornaes que nos enviem pontualmente, pelo menos um exemplar dos jornaes que dirigem. A remessa deverá ser feita ao seguinte endereço: "Departamento de Imprensa — Avenida Brigadeiro Luiz Antonio, 62 — São Paulo".

Deprtamento Eleitoral Syndical

RELAÇÃO DE COMPANHEIROS CHAMADOS A' DIVISÃO ELEITORAL

Arlindo Pereira, Geraldo Rosa, Jethro Prado, João Mendes, José de Oliva Maya, José Soares Benevides, Luiz Januario de Jesus, Luiz Rib. Guimarães Ferr. Lage, Maria Helena Brandão.

Florencio José Pinto, José Lopes Carvalho, Manoel Lopes Mag. Filho, Manoel Octacilio Wanzeller, Ruy Rib. Cardoso.

Cacilda Vieira de Souza, Domingos Alves de Souza, Eduardo Mastrocola, Humberto Rezende, João Franc. de Salles, Joaquim Evangda Silva, José Freire Dantas, Santi Giovannetti, Victorino Carlos Filho.

Alberto Fig. Ballard, Alberto Gitirana, Admir Moura, Antonio Paes de Souza, Candido Alves da Silva, Castellar da Silva Brandão, Edesio de Albuq. Almeida, Edgard Borges Pereira, Eduardo Vettori, Frederico Luiz Ferreira Lage, Giley Pontes, Heitor Freitas, Hermenegildo José da Rocha, João Baptista de Araujo, João Bento Gomes, João Ballichio, João Ramos Pereira, José Bernardo Gil, José Julio Gomes, José da Silva Medeiros, Luiz Felippe Petra de Barros, Luiz Lemgruber Kropft, Manoel Baptista Nunes, Marimor Milagres, Mario Bistos, Pedro Humberto Figueiredo, Pedro Moreira Ortiz, Raymundo Martins Filho, Raul Leite Filho, Severino Matheus de Lucena.

Agostinho Baiardo Nunes, Antonio Emiliano, Alvaro Martins Carneiro, Aristides Guedes da Fonseca, Carlos Aug. Frota Linhares, Carlos Pinto da Rocha, Delphina Ferraz Villela Tavares, Edgard Abreu Carvalho, Fernando Barretto da Rosa, Floriano Borges, Francisca Penna Paraiso Pereira, Gilda Penna Pereira, Guilherme de Carvalho Serrano (dr.), Irma Kopal Rossi, Jorge da Silva Mafra Filho, José Benedicto Bicudo Jr., José Marques Jr., ulio Aug. Mattos, Lucindo d. Santos, Luiz Henrique V. Schering, Manoel Salv. Sob. Prieto, Mario Fernandes da Silva, Oscar Rib. dos Santos, Reynaldo Lopes de Carvalho, Vicentina Menescal Conde, Waldemar Moncorvo Lima.

DR. JOSÉ DE ALBUQUERQUE
CLINICA ANDROLOGICA
Affecções venereas e não venereas dos orgãos sexuaes do homem. Perturbações funccionaes de sexualidade masculina. Diagnostico causal e tratamento de
IMPOTENCIA EM MOÇO
RUA 7 SETEMBRO, 207 - De 1 ás 6 horas

"O Pliniano", de Joinville

Recebemos o primeiro numero de "O Pliniano", jornal da juventude integralista de Joinville, Provincia de Santa Catharina.

Trata-se de uma iniciativa interessante, pois que é um jornal escripto e dirigido por pliniancs e tem o objectivo de desenvolver a mentalidade da juventude brasileira.

UMA CIRCULAR DO MINISTRO DA FAZENDA

O sr. Souza Costa, ministro da Fazenda, acaba de declarar, em circular, aos chefes das repartições subordinadas ao Ministerio que dirige, que a substituição de livros fiscaes, exceptuados os casos previstos em lei, sómente será admittida quando ficar provado, mediante certidão expedida pela autoridade policial competente, que a perda ou extravio occorreu em consequencia de roubo ou incendio devendo o contribuinte, para obter a authenticidade de novos livros, indicar, pelos elementos de sua escripta commercial, a importancia do imposto devido.

PROTEGENDO AS OBRAS LITERARIAS E ARTISTICAS

Realizou-se hontem, no Palacio Itamaraty, mais uma reunião da commissão incumbida de elaborar uma convenção universal para a proteção ás obras literarias e artisticas, sob a presidencia do ministro Rodrigo Octavio, presentes os srs. conselheiro de embaixada J. S. da Fonseca Hermes, drs. Rodolpho Garcia, Renato Almeida e o secretario geral dr. Octavio N. Brito, proseguindo-se nos estudos da materia em discussão.

Integralistas!...
O CIGARRO
"Camisas Verdes"
é o nosso cigarro
"Camisas Verdes"
em todo o Brasil
CARTEIRA 800 Réis
COMPANHEIRO DA COSTA BRI
Avenida Rio Branc
sala, 54 — R
DISTRIBUIÇÃO:
Companhia Nacional de Fumos e Cigarros
Capitão Felix, 28 — Rio
Brevemente gra urso sob o patrocinio de "Sigma"
Jornaes Re apresentação do novo typo de cigarros
"Camisas Verdes"

LEIA
Os Judeus do Cinema
de Oswaldo Gouvêa
LIVRO DE CRITICA E COMBATE A' VELHA TENDENCIA DO CINEMA YANKEE
Preço, 4$000 — Pelo Correio, mais $500
Pedidos a SCHMIDT - EDITOR
TRAVESSA DO OUVIDOR, 27
RIO DE JANEIRO

SALÃO DE ENGRAXATE SYMPATHIA
Rua Gonçalves Dias 89-B
Entre a Rua do Ouvidor e o Mercado das Flores
O companheiro Gatto acha-se á disposição dos integralistas, trabalhando com a maxima perfeição

Escrevam só com TINTO SARDINHA
A MELHOR DO BRASIL
A TINTA SARDINHA para caneta-tinteiro é a que mais se recommenda

Faça saber a todos os annunciantes de suas relações:
1.º) — Que "A Offensiva" é o semanario mais lido no Brasil.
2.º) — Que é o de maior circulação no interior.
3.º) — Que a sua tiragem já ultrapassa a tiragem de muitos diarios.
4.º) — Que as affirmações acima podem ser facilmente comprovadas.

ONDE FAZ AS SUAS REFEIÇÕES?
Se não está satisfeito, é só passar a comer no
RESTAURANTE RIO MINHO
EXCELLENTE, LUXUOSO, CONFORTAVEL
RUA DO OUVIDOR, 10 — Tel. 23-2603
Especialidade em peixadas das melhores e mais bem preparadas.

AO VIDRACEIRO DO CATTETE
CASA SÃO JOSÉ
Vidros, espelhos, quadros, molduras, artigos collegias e lampadas.
R. CATTETE, 204 — TEL.: 25-3085.

TEXTO DETERIORADO E/OU ENCADERNAÇÃO DEFEITUOSA
Damaged text.
Wrong binding
REPETIÇÃO DE IMAGEM
Repetition of image
ORIGINAL ILEGÍVEL
Original difficult to read

na sociedade

Casamentos

Realizou-se no dia 30 do mez ...ximo passado o enlace matri...onial da senhorita Ruth Vieira ...endes, filha do sr. João Macha... Mendes Junior e d. Adelaide ...eira Mendes, com o sr. Telmo ...beiro, funccionario do Banco do ...asil em São Paulo e filho do sr. ...fredo Augusto Ribeiro Junior e ... Belisa Ramos Ribeiro. A ceri...onia religiosa teve logar na ma...z do Engenho Velho e, após a ...cepção aos convidados na casa ...s paes da noiva, partiram os re...m-casados para São Paulo, onde ...am residir.

Anniversarios

No dia 1 deste mez, festejou o ... anniversario natalicio, a se...orita Marilia Diniz, e, no dia 7 ...ximo, será festejado o de sua ... irmã Diva Diniz, filhas da ...va Maria da Gloria Maura Di...z.

— Hoje é a data em que se fes...a o natalicio da exma. sra. Ma... Carolina Dias da Costa, uma ...s representantes de antiga e res...itavel familia da nossa socie...de.

— Amanhã passará o anniversa... do dr. Joaquim Gusmão Ju...r, tabellião interino do 17º Of...io de Notas desta capital. A el...e a sua exma. familia, o nosso ...thusiastico anauê.

— No dia 7 deste mez o sr. ...lo Pereira de Almeida e sua es...a d. Anna de Almeida festeja...a data natalicia de sua galante ...inha Mariazinha.

Festas

Hoje o Botafogo F. Club dará ...cio ás suas festas sociaes, offe...endo um jantar dansante em ...menagem aos Estados Unidos, e terá a honra da presença s. ex. ...embaixador americano e demais ...mbros da colonia do paiz ami...

Musica

A gentil pianista Leonor de Ma...lo Costa, laureada com medalha ...ouro do Instituto Nacional de ...sica, proporcionará hoje a so...dade carioca uma encantadora ...ite de arte, que se realizará no ...smo Instituto.

Conferencias

Em continuação ao curso de ...nferencias promovido pelo Gre...o Literario Paula Freitas, será ...lisada na proxima semana, no ...ditorium" do Collegio Paula ...itas, uma conferencia pelo ge...ral Góes Monteiro. Essa pales... está despertando grande in...esse.

Viajantes

Dr. Raul Leite — Pelo avião da ...ndor, chegou hontem de Porto Alegre, aonde foi assistir a inauguração da Exposição Farroupilha, em que se fizeram representar com magnificos mostruarios os grandes Laboratorios Dr. Raul L e.

Ao elevado numero de amigos que o esperava, manifestou o grande enthusiasmo de que vem possuido pelo brilhantismo daquellas festividades e das attenções que lhe foram dispensadas pelo governador general Flores da Cunha, a convite de quem fôra a Porto Alegre.

Fallecimentos

Fallecimento do nosso companheiro e enthusiasta lutador o joven José Domingos dos Santos, na Usina Castello, municipio de Santa Luzia, Estado de Sergipe.

Missas

Miguel Lopes Diniz — Foi celebrada, ante-hontem, dia 3, no altar-mór da igreja de Santo Antonio dos Pobres, a missa de setimo dia, em suffragio da alma do companheiro Miguel Lopes Diniz, do Grupo Profissional dos Motoristas e auxiliar da procuradoria da U. B. dos Motoristas Brasileiros, tendo comparecido a esse acto grande numero de amigos do pranteado extincto, notando-se ainda a presença do Chefe Barbosa Lima associando-se ás homenagens prestadas pela Provincia de Guenabara.

OS QUE ACERTAM NA LOTERIA

Contemplados o General Aché, o Juiz Federal Dr. Octavio Martins Rodrigues e outros

O bilhete n. 7.297 da Loteria Federal, premiado com 500 contos de réis, na extracção do dia 21 de Setembro, foi vendido nesta capital pela casa Fasanello e pago aos seguintes contemplados: General Napoleão Felippe Aché, residente á rua Visconde de Pirajá, n. 22. — Dr. Octavio Martins Rodrigues, Juiz Federal, Victorio Costa, n. 45. — Mario Predieri, Barata Ribeiro, 576. — Salathiel Ventura Ramos, Francisco Eugenio n. 165-A, casa I. — José de Almeida, rua Barcellos, n. 39, Copacabana. — José Teixeira da Silva, funccionario do Banco Mineiro do Café — Senhorita Rosanna Alves, rua Buarque de Macedo, 40.

O bilhete n. 20.273, premiado com 30 contos de réis, 2º premio da extracção acima, foi vendido em Tres Pontas, Minas, e pago aos seguintes: Francisco Vinhas de Oliveira, gerente de um armazem de café. — Jayme Campos, vendedor a prestações. — João Duarte, secretario da Prefeitura local. — Adolpho Nery de Mesquita, pharmaceutico. — João Paulo Torres, proprietario do matadouro.

O bilhete n. 2.309, premiado com 200 contos de réis, na extracção de 25 de Setembro, foi vendido nesa capital, pela Casa Guimarães e pago aos seguintes: Manoel da Costa Castanheira, Estrada Marechal Rangel n. 431, Madureira. — D. Maria Passos, Estrada Marechal Rangel, n. 33. — Domingos Soares, Estrada Marechal Rangel, n. 170. — José do Rego Rodrigues, Estrada Marechal Rangel, n. 681. — João Fernandes, Estrada Marechal Rangel, n. 827. — Telmo Silva, rua 4 de Novembro, n. 12. — Manoel Teixeira, 3.º sargento reformado da Policia Militar, Travessa Cecilia, n. 14. — D. Esperança dos Santos, Madureira.

REVISTA BIOGRAPHICA BRASILEIRA

...ollaço Veras, nosso collega de ...rensa, de S. Paulo e do Rio, ...ba de organizar, na capital da ...publica, a Editora Brasil Ltd., ...prietaria da "Revista Biographica Brasileira", da "Revista dos ...nicipios" e do "Almanack Po...o do Brasil".

... primeira dessas publicações, "Revista Biographica Brasilei...", já está sendo distribuida. ...ta-se não de um repositorio ...elogios como o titulo póde dar ...ntender, mas de uma collecta... documentada para o estudo ... valores humanos mais ex...ssivos de nossa vida politica, ...ellectual e social.

... segundo numero da revista, ...se apresenta de maneira agra...vel e interessante, e, es...mos ...tos, muito ainda será melho...a, pelo esforço e competencia ...quem a dirige, conhecedor co...é das coisas de imprensa.

... Editora Brasil Ltd., tem os ...s escriptorios á rua Alcindo ...anabara, 15-A-3º andar, sendo ... endereço, para corresponden... o seguinte: — Caixa Postal 3.416 — Rio.

CAFÉ CONDOR
100% PURO
REG. no D.N.C. 508 o Nº 5
ANALYSE N. 20.657
MARCA REGISTRADA
Experimente
Adopte
Recommende
Deposito: Rua São José, 1 - A
PHONE 23-4486

cinemas

Outra vez "Frankenstein"

KARLOFF EM "A NOIVA DE *Frankenstein", dia 21, no Odeon*

Em "A noiva de Frankenstein", o satanico dr. Pretorius aperfeiçoou o descobrimento de Henry Frankestein, creado e reencarnado em personagens historicos notaveis, os quaes elle retem prisioneiros. Assim é uma das scenas do novo film de Karloff, que está electrizando a platéa do mundo, a julgar por suas excepcionaes criticas.

"A noiva de Frankestein" vem ao cartaz do Odeon, no dia 21.

Sylvio Caldas interpreta lindissimos sambas em "Favella dos meus amores"

Uma das razões maiores do successo indiscutivel que espera "Favella dos meus amores" o film maximo de Carmen Santos e Humberto Mauro e tambem do cinema nacional é a musica que o acompanha em suas romanticas e pittorescas sequencias e os sambas que são interpretados com alma por Sylvio Caldas, a voz mais bonita do folk-lore brasileiro. Esses sambas que se intitulam: "Arrependimento", "Torturante ironia" e "Serenata" vão ficar cantando no coração e no ouvido da cidade e vão levar a todo o Brasil uma expressão gostosa do sentimento carioca traduzido na sua musica popular nascida nos morros e por isso embebida de mais para a mais dessa inspiração. Haverá quem vá ver "Favella dos meus amores" nas suas proximas exhibições do Alhambra, o cinema do querido Serrador, uma e muitas vezes para ouvir, embebecidos, Sylvio Caldas o interprete sem par, nesses tres sambas que elle canta como ninguem. Aliás o film está cheio de attractivos. A visão delirante de Nhonho, do carnaval carioca, na hora da morte é uma pagina de arte como não produz melhor arte evoluida dos studios norte-americanos ou europeus. Mais alguns dias e estará a enorme curiosidade do publico, satisfeita.

CARMEN SANTOS, EM UMA *scena do film nacional "Favella dos meus amores", a seguir no Alhambra*

Directamente de Monte Carlo, para dansar com Jean Harlow em "Tentação dos outros"

A Hollywood, ha alguns mezes, directamente de Monte Carlo, onde durante tres annos foi bailarino e director do Internacional Sporting Club, chegou Carl Randall, especialmente contractado para apparecer ao lado de Jean Harlow, em "Tentação dos outros" (Reckless).

Durante sete annos Randall foi director de dansa de alguns espectaculos orientados pelo famoso Florenz Ziegfeld. Como dansarino, tambem, cooperou junto á companhia dos famosos Schuberts e em Londres, organizou toda a importante parte choreographica da famosa revista "Streamline", montada por Cochrane.

Carl Randall apparece ao lado de Jean Harlow, logo numa das primeiras e mais espectaculares sequencias de "Tentação dos outros" E' uma sequencia vibrante, onde se nota a pericia de Randall, quer nos seus proprios passos, e no modo pelo qual conduz Harlow, a sua "partenaire", como na movimentação das coristas e bailarinas que os acompanham nas scenas.

Na parte romantica, William Powell e Franchot Tone apparecem, em "Tentação dos outros", como galãs de Jean Harlow. E May Robson, Rosalind Russell, Ted Healy, Allan Jones e outros, são ecellentes figuras secundarias do elenco.

A Metro-Goldwyn Mayer e a Companhia Brasileira de Cinemas annunciam "Tentação dos outros" para a proxima segunda-feira, no Palacio, naturalmente.

JEAN HARLOW E WILLIAM *Powell, o casal de "Tentação dos outros" (Reckless), segunda-feira no Palacio*

Seu unico amigo era um gato preto. Seu unico sentimento affectivo concentrava-se na sobrinha. Fóra de casa elle era o machiavelico "Cardeal Richelieu"

O cardeal duque de Richelieu costumava dizer: "Desde que ponho um pé fóra da soleira da minha porta, sinto-me enclausurado em uma jaula de féras... Todos procuram destruir-me e nem um só amigo eu conto em toda a França! Por isso, quando sáio de casa, preparo-me para enfrentar leões e pantheras esfomeados..."

Dentro de casa, Richelieu compartilhava sua affeição entre a sobrinha, por quem seria capaz dos maiores sacrificios — inclusive o de perder seu prestigio diabolico junto ao throno de Luiz XIII — e um austero gato preto de pello muito liso e brilhante, que elle ainda mais alisava, em caricias interminaveis, quando precisava meditar sobre um novo ataque ou uma nova defesa!

Lá fóra, Paris em peso levantava-se contra o seu poderio enervante! Elle era apontado pelo "inimigo publico numero um" do povo francez, e só não o chamavam assim porque o termo não estava em circulação, áquelle tempo! Sua maior inimiga era a propria rainha de França, esposa de Luiz XIII. Ella e a rainha-mãe, não se pejavam em participar de conspirações hediondas para desmoralizal-o aos olhos do soberano. Mas Luiz XIII tinha tanto de ameaçador na ausencia do sacerdote, quanto d... ...illanime e subserviente, quan... ...te lhe apparecia á frente, ...ando olhares de dominio e ...o...

Richelieu sab... ...partido da sua funcção e... ...a, quando os recursos p... ...ão lhe davam maiores garantias, motivo por que manteve, at ao fim sua força inviolavel junto ao throno francez, como nos vae mostrar George Arliss, em nova e admiravel creação, segunda-feira, no Rex, no film "Cardeal Richelieu", apresentado pela United Artists.

NAUREEN O'SULLIVAN E CESAR ROMERO
em o Cardeal Richelieu", segunda-feira, no Rex

Primavera, a estação do amor

Em Paris, como em toda a parte, a Primavera é a estação do amor. Dahi, tratando-se de um film super-romantico, a Paramount haver localizado naquella estação e naquella cidade a acção do seu film "Primavera em Paris", annunciado pelo Odeon para segunda-feira.

"Partenaire", de Tullio Carminati, um actor de reconhecidas credenciaes, Mary Ellis representa o papel de uma fascinante sereia de cabaret, de espirito alegre e caracter capricioso. Carminati ama-a ao ponto de ameaçar suicidar-se se ella o não tomar por esposo. Mas em vez de se suicidar, elle adopta por seu "flirt", Ida Lupino, na esperança de implantar no coração de Mery o veneno do ciume.

O plano de Carminati surte ainda mais resultado do que elle esperava. James Blakeley, que ama Ida Lupino, accusa-o de lhe haver roubado a noiva. Para fugirem á policia, Carminati e Ida Lupino fogem, para o palacio da avó da menina, e surda que é, ella toma como um facto consummado o casamento dos dois e o de Mary Ellis, que logo depois apparece com Blakeley.

A noite desse dia, uma noite agitadissima, passam-na os namorados longe um do outro, e cada qual em companhia do ente a quem não amam. A situação occasiona ... ...ros, qui-próquós e só de... ...elles, os namorados sacrif... ...os seus caprichos ás imp... ...do coração.

Represent... ...morosa a cargo do mag... ...quartetto Mary Ellis, Tullio ... ...ati, Ida Lupino e James...

MARY EL... ...NCANTA*dora estrell... ...mavera em Paris", qu... ...n vae exhibir... ...feira*

LEIAM:
"A VOZ DO OESTE"
PLINIO SALGADO
ROMANCE HISTORICO DA EPOCA DAS BANDEIRAS
Em todas as livrarias

Todos devem ler:
"Direito Constitucional"
Por Geraldo Vianna e Alcides Rosa
(Definição completa das varias formas de governo, antigas e modernas).
A' Venda nas Livrarias SCHMITH, Sachet 27, e LEITE, Constituição, ...
PREÇO — 8$000

ADEGA BIER 1898
VINHOS FINOS E CH... ...E
só METROI...
9 medalhas de ouro e ... ...a, figurando entre ella... ...elphia (U. S. A.), Milano, ...talia)
RECOMMENDAM-SE ...
POR SEU EXCELLENTE PALADAR ... ...A

Integralistas!
Circulará em outubro proximo a revista de CULTURA
Collectanea Mensal do Pensamento Novo
Director: MIGUEL REALE
Assignaturas para todo o Brasil:
Anno . . . . 15$000
Anno — sob registro . 20$000
Semestre . . . . 8$000
Semestre, sob registro 12$000
Redacção e Administração:
Rua Onze de Agosto, 64-6º and.
Sala n. 32 — Teleph.: 26-996.

Rumos da Vida

Os rapazes e moças de hoje, quando completam o curso universitario, estarão perfeitamente habilitados para enfrentar, por si sós, os riscos e obstaculos da vida moderna? Dar-lhes-á, o diploma, o escudo e a lança com que abrirão passagem para a victoria? "Rumos da vida" (Gentleman Are Born), encara com dolorosa, porém, imparcialissima subtileza, esse problema, talvez o mais afflictivo da actualidade e que tão de perto interessa a juventude do mundo inteiro, essa moçada sadia, risonha e tão calumniada, quando a apontam como imprestavel, bulhenta, perigosa, pouco resistente ás tentações... A geração actual é a mais heroica de todas, entretanto, posto que as anteriores não tiveram, jámais que lutar mais encarniçadamente, com maior urgencia e com tamanha falta de elementos de defesa, contra problemas tão variados e cruciantes... Diploma Pergaminho... De que serve titulo de "doutor", sem a bussola e a protecção, que, indubitavelmente, lhes faltam e que só o governo póde fornecer, com leis especiaes de protecção e estimulo? "Rumos da vida" é um film que espelha tão somente a verdade e fal-o relatando factos reaes da vida dos universitarios após a collação de grão... Franchot Tone, Jean Muir, Ross Alexander, Margaret Lindsay, Ann Dvorak, Charles Starrett e Nick Foran, são as suas sete e grandiosas jovens estrellas. Secundam-os, Henry O'Neil, Marjorie Gateson, Arthur Aylesworth e Russel; Hicks.

FRANHOT TONE, JEAN MUIR
Margaret Lindsay, Nick Faran, Ann Dvorak e Pobest Sybet, os astros de "Rumos da Vida", o film da Warner First, dia 14, no Odeon, que será o espectaculo de maior interesse para a actual geração

SEBASTIAO
DESPACHANTE INTEGRALISTA
Quaesquer serviços nas Repartições Publicas, Cartorios e Ministerios. Registro de marca de fabrica
RUA DO ROSARIO 134
Tel. 23-5131 Das 11,30 ás 12,30 e ás 16,30 horas.

O MANGANEZ BRASILEIRO NO JAPÃO

KOBE (Do nosso correspondente especial) — Chegaram pelo "Manila Maru", 20 toneladas de manganez brasileiro, primeira amostra do precioso mineral enviada ao mercado japonez, por iniciativa do Ministerio das Relações Exteriores do Brasil. O teor do minerio é todo elle superior a porcentagem de 44, esperando-se que com estudos que se farão para tornar os preços mais baixos, possa o Brasil concorrer vantajosamente com outras fontes fornecedoras.

Prosegue o successo da "boite Africa"
Numeros dos irmãos Slate, do Paradise of New York
Canções regionaes pelo "Bando da Lua", Isolda Mello — cantora e dansarina.. da sambas
Maravilhosa orchestra cigana sob a direcção de Aladar Monti, dirigente official da orchestra to Regente da Hungria
CASINO
Balneario da Urca
O mais pittoresco e o mais alegre da cidade

theatros

No Phenix

A PROXIMA PEÇA DO CARTAZ DA "CASA DO CABOCLO"

Temos no dia 8 a "première" de "Luar, palhoça e violão".

Engalana-se a "Casa do Caboclo" para a estréa do original de Marchelli e Miranda, o cartaz maximo do Phenix, este anno.

"Luar, palhoça e violão" encerra um conjuncto de quadros regionaes, onde a vida do sertão é cantada em todas as suas modalidades bonitas e ingenuas.

As canções, os sambas, as emboladas que Jurema, Zé do Bambo, Calheiros, Dinorah Marzullo, Arthur Costa e Carmen vão cantar, são realmente encantadoras.

O forte, porém, desta peça, é a parte comica toda ella entregue a Mattinhos, Marchelli, Apollo, Tatusinho, Antonia Marzullo e Antonieta Mattos, que elogiam com calor os seus papeis.

A nota de grande sensação é o comparecimento da Escola de Samba Estação Primeira da Mangueira, cedida pelo seu director Julio Dias e que virá á cidade cantar novidades do proximo Carnaval com a sua inimitavel bateria completa e suas inegualaveis pastoras.

BASTIDORES

AS QUATRO PEÇAS ACTUALMENTE EM SCENA NOS THEATROS DA CIDADE

No João Caetano representa-se a comedia dramatica policial ingleza "O Cyclone", em espectaculo inteiro ás 21 horas, com Delorge Caminha, Rodolpho Maia, Jorge Diniz, Antonio Ramos, Lú Marival, Luiza Nazareth, Suzanna Negri.

• • •

A Companhia Dulcina-Odilon, no Rival, tem em scena a comedia franceza de Verneuil, traduzida por Alberto de Queiroz — "Alegrias de amar" — com Dulcina, Odilon, Aristoteles, Sarah Nobre, Norma e Paulo Gracindo.

• • •

"Na hora H!", a revista de Carlos Bittencourt faz agora successo no Recreio, com o concurso de Alda Garrido, Itala Ferreira, Isolda, Zaira, Oscarito, Pedro Dias, Chaves e outros.

• • •

A "Casa do Caboclo", a creação folk-lorista que Duque transportou para o Phenix, representa ali "Sonho de Cabocla", com Jurema, Antonietta, Carmen, Mattinhos, Apollo, Marchelli, etc.

GRAVATAS
Odeon
M. REGISTRADA RIO
NAS PRINCIPAES CASAS — COM SELLO DE OURO E ALÇA "ODEON"

Miguel Lopes Diniz

Sepultou-se no dia 27 de setembro findo, no cemiterio de S. Francisco Xavier, o companheiro Miguel Lopes Diniz, do Nucleo Central, um dos fundadores da União Beneficente dos Motoristas Brasileiros e chefe do Departamento de Propaganda do Grupo Profissional de Motoristas.

Os seus funeraes foram a prova mais eloquente do quanto era estimado não só nos meios associativos como tambem pelos seus companheiros da Provincia de Guanabara, que se associaram a todas as manifestações de pezar ao extincto, prestando-lhe as honras devidas e ás que fez jús pela nobreza de suas attitudes e seu accendrado patriotismo.

Ao baixar o corpo á sua ultima morada, o companheiro Julio Pinheiro, em sentidas palavras repassadas da mais profunda dôr, disse o ultimo adeus ao companheiro que tombou, e tal era a emoção de que todos se sentiam possuidos nesse momento, que se notavam lagrimas nos olhos dos presentes. Por fim, o chefe Barbosa Lima, que esteve presente a todas as homenagens prestadas ao inesquecivel companheiro, fez a chamada do ritual integralista, e em breves palavras frisou que MIGUEL LOPES DINIZ foi um companheiro que honrou o Integralismo.

O QUE VAE AHI POR FÓRA DOS LADOS DE MOSCOU

A sra. Tatiana Tchernavia serviu ao governo dos Soviets como directora de museu.

Acabou, porém, reconhecendo de todo a impossibilidade de trabalhar pelo governo communista e, falando, em janeiro deste anno, no Town Hall de Nova York, affirmou que a mocidade russa vive hoje sob o peso de duas obcessões: — a obcessão do pão, isto é, a fome, e a obcessão da policia e da espionagem, isto é, a cadeia.

Emquanto isto, os turistas ingenuos (ou sabidos demais) que pretendem ver tudo quanto só enxergam o que lhes mostram e que imaginam tudo entender quando nem sequer comprehendem a lingua do paiz, vivem a proclamar a felicidade sem limites da juventude da Russia!

PRECISANDO DEPURAR O SANGUE
Tome
ELIXIR DE NOGUEIRA
de João da Silva Silveira

INTEGRALISTAS!...
Deveis, desde que não vos prejudique, dar preferencia aos vossos companheiros, em todos os sectores de actividade:
Bandeiras, Flammulas, Camisas, Casquetes, Sigmas e todos os artigos para os Camisas-verdes.
Novos distinctivos para as Secretarias de Educação Physica, de accordo com as especificações publicadas no Monitor Integralista n. 11.
Pedi a
MORAES, ALVES & CIA.
Avenida Passos, 116 —:— Rio de Janeiro
Preços especiaes para revendedores ou para as Secretarias Provinciaes.

TEXTO DETERIORADO E/OU ENCADERNAÇÃO DEFEITUOSA
Damaged text.
Wrong binding
ORIGINAL ILEGÍVEL
Original difficult to read

Sigm- -Jornaes-Reunidos

88 JORNAES CONJUGADOS NO MAIOR CONSORCIO JORNALISTICO DA AMERICA DO SUL

A Secretaria Nacional de Propaganda acaba de organizar o maior serviço de publicidade até hoje realizado no Brasil, pois comprehende um conjuncto de 88 jornaes actualmente em circulação em todo o territorio da Republica.

Homogeneamente já unidos pelo SIGMA, os jornaes integralistas do Brasil, cujo numero cresce cada dia, e já sóbe hoje a 88, ficaram agora conjugados, para fins de publicidade, sob a direcção da Secretaria Nacional de Propaganda, devidamente autorizada pela Chefia Nacional, constituindo, assim, o maior monobloco jornalistico até hoje creado na America do Sul.

Mais um passo para a unificação nacional, pelo pensamento, pela cultura e pela orientação doutrinaria.

Mais um passo para o grande systema de Imprensa, cujo futuro tem no Integralismo os seus dias de gloria, de prosperidade e esplendor, responsavel como é pelos superiores destinos da Patria.

A OFFENSIVA

ORIENTAÇÃO DE PLINIO SALGADO

(Sigma - Jornaes - Reunidos)

ANNO II | Rio de Janeiro (Provincia da Guanabara) — Sabbado, 5 de Outubro de 1935 | NUMERO 73

SPALT

O NOVO COMPRIMIDO ALLEMÃO

ELIMINA IMMEDIATAMENTE QUALQUER DOR

• é absolutamente inoffensivo e não deprime o coração •

á venda nas Pharmacias e Drogarias

O Illustre Sr. Moretzsohn

Conclusão da 1.ª pagina

tear providencias officiaes, a intervenção do governo, sem reflectir que tal intervenção seria o começo de execução do plano machiavelico de sua propria ruina.

Os homens de governo, na maioria bachareis enfartados de jurisprudencia, sem cultura geral, ignorantes em materia de sociologia, de economia, de questões sociaes, de judaismo, que o proprio ensino se encarregára do tornar cegos desde os bancos gymnasiaes, mais preoccupados com a politicagem pessoal ou de corrilhos, egoistas, algumas vezes deshonestos ou venaes, querendo a facil popularidade de attender aos reclamos da imprensa e aos pedidos ingenuos dos fazendeiros, obedientes aos acenos dos que governam dos bastidores ou têm os publicanos presos ás suas gavetas, acceitavam os conselhos dos agentes da alta finança internacional e resolviam o que elles justamente queriam: — "a defesa do producto". Foi a defesa do café quem desgraçou o café.

Em São Paulo armavam-se os planos, os financistas de São Paulo os defendiam nos jornaes e no parlamento. O situacionismo paulista rodeava o governo federal de amabilidades. Davam-se as ruas da capital paulista os nomes dos presidentes da Republica amigos do café. Entravam em scena todos os negocistas e trapaceiros, que no Brasil passam como economistas e financistas. Era de ver-se a azafama em manejos e entrevistas e conferencias dos Whitakers, dos Numas de Oliveira, dos Simonsens "et magna concomitante caterva"... judeus e judaizantes, agindo sobre o ministerio, e imprensa e o congresso, conseguiam a adopção do plano. Pouco depois, o paiz respirava satisfeito com a sua opinião publica convencida de que o plano salvára a nossa economia. Pois não estava o resultado a entrar pelos olhos? Não estava em alta o café? Não havia dinheiro em São Paulo e prosperidade por toda a parte?

Tudo isso era a illusão do Estanaz judaico. O demonio não tenta ninguem com cilicios e hervas amargas, mas com manjares deliciosos, luxos inauditos, mulheres lindas. Tudo isso, porém, esconde o abysmo eterno da eterna dôr, no eterno ranger de dentes. O processo do judeu internacional é identico, a escola é a mesma, elle se pôr dentro do christão que se não livra de suas artimanhas. E a illusão era sobretudo obra do indefectivel emprestimo externo, corolario, complemento do plano, para custear a "defesa", para financiar as operações ou para reter o café. Isso era "receita"... A alta artificial tambem não duraria muito.

Nunca nossos governantes reflectiram no seu ridiculo papel de titeres judaicos, fazendo propaganda do café no estrangeiro, preparando e melhorando o producto para a exportação, porém retendo-o nos portos, emquanto nossos concorrentes, achando o caminho desimpedido, iam conquistando os mercados que perdiamos. O que ganharam os banqueiros nas commissões de emprestimos, nas escamoteações, nas especulações, no jogo feito sobre o café de outras procedencias, pois que de antemão sabiam que o nosso ia ser retido e como, é uma somma inverosimil. Essa é uma das maneiras como elles roubam a economia dos povos.

Emquanto meia duzia de espertalhões, agindo no nosso paiz por conta da alta finança internacional, ganhavam immoralmente enormes fortunas, silenciosamente e covardemente preparavam a ruina economica do povo brasileiro, afim de dominal-o, tomando o resto que ainda pudesse ter de soberania. Nessa quadrilha de vendedores da nação ha judeus de origem estrangeira e judeus de origem brasileira, ha brasileiros e estrangeiros não judeus, todos a serviço do jud[illegible] internacional, a quem a [illegible]blica se encarregou de abrir [illegible] as portas com sua anarchia [illegible] prestigio. E elles, de port[illegible]ntro, accionando alavanca[illegible]ssissimas como o dinheiro [illegible]ensa, conseguindo re[illegible]uas habilissimas manobras que o publico não comprehende, algumas tão subtis que os proprios technicos em judaismo custam a acreditar que sejam verdadeiras.

De quando em vez, punham em jogo seu systema de manobra: baixa do café, grita dos fazendeiros, campanha pela imprensa, no parlamento, nos bastidores, em pról da intervenção official, conselhos dos "technicos" no assumpto, plano, acceitação do plano pelo governo, emprestimo externo, alta do café, sorrisos, nova illusão de prosperidade, mais uma tentação de Satanaz. Percorra-se o que foi publicado sobre a questão em todas as crises do café e se verá que affirmámos aqui uma verdade.

Pela compressão, pelo suborno, pelo cynismo, pela velocidade adquirida os agentes do judaismo, cuja praça de guerra é São Paulo, continuam a dominar o nosso paiz e, se não apparecesse o Integralismo, que desmascara suas manobras, a nação acabaria devorada pela alta finança, debatendo-se impotente, sem saber ao menos a fonte de seu mal.

As successivas intervenções do governo no mercado do café e os desequilibrios constantes por ellas produzidos, bem como o apparecimento em consequencia de nossa imperícia de novos concorrentes, acabaram no quasi anniquilamento de nosso principal producto de exportação, trazendo-nos uma desordem economica, que preparou o terreno para a desordem social e politica, fomentada pelos mesmos poderes occultos, com o fim de collocarem no poder agentes de sua mais directa confiança..... A derrocada do café veiu em 1929, mas as arcas de Lozard Brothers, de Murray Simonsen e outros estavam abarrotadas... Depois, foi a pobre mocidade paulista atirada ás trincheiras, em 1932, os soldados do Norte e do Sul combatendo os constitucionalistas, a familia brasileira dividida e ensanguentada, o separatismo abrolhando em São Paulo, tudo obra das intrigas e manobras dos agentes da finança judaica.

As syndicancias da revolução de 1930 foram a comedia das comedias. As que se tentaram fazer sobre as negociatas dos Simonsen no Instituto do Café, mal conduzidas, visando sómente certos pontos e não os mais nevralgicos da actuação sinistra dos accusados, foram facilmente abafadas por muitos meios, inclusive alguns passos da diplomacia ingleza, accionada pelas forças secretas de lá... Outro inquerito, o de 1932, teve o condão de attrahir ao Copacabana Palace, como hospede apressado, o sr. João Simão (John Simon), ministro de Estrangeiros da Grã-Bretanha...

Agora, que o fazendeiro quasi proletarizado não vale grande coisa por si, que os proprios plutocratas de São Paulo verdadeiramente brasileiros estão presos ao eito de [illegible]nça, que os homens do [illegible] são méros polychinellos na mão dos agentes do judaismo, iremos ver o preparo da luta pela successão presidencial. Já estamos vendo nos horizontes politicos a pessoa naturalmente indicada pelas forças que acabaram com o café e só não acabarão com o Brasil porque appareceu o Integralismo: é o israelita Moretzsohn, sim, senhores, o dr. Armando de Salles Moretzsohn de Oliveira...

ARENQUE DEFUMADO

Mendes Fradique

Conta-nos aquelle delicioso Eça de Queiroz que, de uma feita, um sabio perdido em coisas do Egypto, resolvera transportar para a Europa o corpo de um insigne chronista da Côrte de Ramsés II.

Chegado que foi a Lisbôa, e uma tremenda complicação surgiu em torno do letrado egypcio: é que na tarifa aduaneira não estavam estipulados os direitos alfandegarios sobre mumia de letrado. E o sabio porejava bagas de suor agonico, vendo o corpo do illustre chronista pharaonico encalhado na Alfandega de Portugal. Uma angustia collectiva affligia aquella honradissima raça de guarda-mores. O letrado fôra, sem duvida, notavel na Côrte do Pharaó, mas o Pharaó passára: o Pharaó não tinha consul em Portugal: e o letrado insigne ali estava, estendido, sem passaporte, empacotado como carga, e como carga sujeito á taxa aduaneira. Mas, cadê taxa para letrado egypcio? E parecia querer perdurar o "impasse" quando um funccionario da Alfandega, genial, sublime, luminoso, espeta o dedo agudo na fronte olympica e acóde salvador: não ha taxa para letrados? então que se paute o corpo do egypcio pelo artigo que lhe fôr mais semelhante. E lembrou o arenque defumado. A elle lhe parecia que arenque defumado era o que mais se assemelhava a egypcio cortido: e a toda a gente que ali estava, engasgada entre um lethado e um guarda-mór tambem parecia.

E foi assim que o douto chronista de Ramsés conseguiu chegar á Europa.

Ora, ainda que mal compare, acho certa semelhança entre o caso do Eça e da Acção Integralista Brasileira, esta é como toda a gente sabe um movimento revolucionario de grande envergadura, amplo, profundo e marcando o advento de nova civilização. Mas como e onde legalizar, registrar uma coisa assim? Em nenhum tabellião, em nenhum "bureau", em nenhuma repartição fiscal ou orgão testificador se poderia registrar uma Revolução em marcha. Então, como legalizar o Movimento? Os Integralistas necessitam de ordem e de paz para poder realizar a obra que se traçaram. Não querem ser perturbados.

Precisam, pois, de existir com socego; não podem, portanto, ser clandestinos (o governo chama clandestino tudo o que não é registrado em algum logar). Assim, a maneira do guarda-mór de Lisboa, resolveram os homens do Sigma sair da entaladella appellando para a classificação analogica: sujeitaram-se a ser registrados no Superior Tribunal de Justiça Eleitoral como Partido Politico, e sob as normas de Partido Politico vivem dentro da lei. De sorte que, emquanto o governo faz politica e a opposição não faz nada os camisas-verdes, sob a rubrica de arenque defumado, isto é, Partido Politico, vão construindo uma grande Nação com as excellentes reservas de sua raça.

Cinema Brasileiro

A liberal democracia permitte que o cinema pagão attente cada dia contra as tradições christãs da familia brasileira. O Integralismo reagirá contra este resto de espirito colonial e dará á cinematographia brasileira o apoio moral, intellectual e economico que os films estrangeiros recebem dos filhos das respectivas nações.

MADEIRA DE FREITAS

—(*)—

A OFFENSIVA uma vez mais affirma o seu integral apoio ao "Cinema Brasileiro". Lembra aos Integralistas de todos os recantos do Brasil, a Lei Federal que obriga a inclusão de um pequeno film nacional em todos os programmas cinematographicos.

Não póde cinema algum no territorio nacional funccionar sem exhibir no programma do dia um film brasileiro. Sabemos que máos brasileiros ou estrangeiros atrevidos estão desrespeitando a "lei federal", não só no interior do paiz, como na propria capital da Republica. A OFFENSIVA quer apoiar o cinema brasileiro e denunciará em suas columnas os infractores da lei. A's autoridades policiaes cabe punir os faltosos. O povo brasileiro tem o dever de exigir das autoridades a imposição do respeito ás leis brasil[illegible]as.

A EDUCAÇÃO MILITAR DOS EMPREGADOS DO COMMERCIO

Orientação da U. E. C. aos jovens commerciarios

Communicam-nos da Secretaria da União dos Empregados do Commercio:

"Para utilidade dos jovens empregados do commercio que temem o desemprego quando sorteados, este Syndicato mantêm a Escola de Instrucção Militar, n.° 306, subordinada á Inspectoria Regional dos Tiros de Guerra. Estão abertas as matriculas nessa Escola, referindo-se a turma de 1936.

Só serão admittidos os empregados do commercio que tenham mais de 16 annos de idade. Os interessados deverão trazer certidão de idade e autorização paterna ou dos seus responsaveis.

A E. I. M. 306 funcciona na séde da União dos Empregados do Commercio, onde são procedidas as matriculas. O prazo para as inscripções terminará no dia 20 do corrente mez. Os alumnos da E. I. M. 306, como associados da U. E. C., gozam de todas as vantagens constantes da legislação trabalhista em vigor, em sua condição de syndicalizados, e são beneficiados, gratuitamente, com a utilização dos nossos serviços de policlinica medica, gratuita SEHT RADO LIUNLI cirurgica, dentaria, providos de ambulatorios e de apparelhos para tratamentos especiaes, bem como dos nossos serviços juridicos, de donativos em dinheiro, em casos de enfermidade, etc.".

O presidente da Republica convidado para assistir a uma solemnidade

Estiveram hontem, no Palacio do Catete, os Srs. desembargador Alfredo Russell, Dr. Jayme de Souza Praça, Dr. Attila Ramos, director da Associação Commercial e Dr. Carlos Duprat, representantes da directoria da Assistencia aos Mendigos e Menores Desamparados, afim de convidar o Sr. Presidente da Republica a assistir á solemnidade da collocação da pedra fundamental do Abrigo dos Mendigos, a realisar-se amanhã, ás 15 horas, no morro do Frota.

Esp. para "A Offensiva"

"A Revolução de Mussolini foi, antes de mais nada, um grande movimento de idéas. A Juventude que voltava da Grande Guerra, seguiu o novo Chefe, comprehendendo-lhe enthusiasticamente o pensamento politico, pujante e arrojado: Crear um Estado forte, soberano, que sobrepuzesse aos interesses particulares de grupos, de individuos, de clientelas partidarias, um unico e supremo interesse — o interesse Nacional. Um Estado creador, identificado com a Nação — fundado na coragem, n aordem, na disciplina, na hierarchia. Um Estado arbitro das controversias, dissipador dos entrechoques de classe, dessas mesmas classes componentes do novo systema social capaz de harmonizar capital e trabalho numa serena e fecunda collaboração: O SYSTEMA CORPORATIVO.

(a.) ARTURO MARPICATI".

INTEGRALISTA!

Quando necessitares comprar alguma coisa, lembra-te das casas que annunciam em "A OFFENSIVA"

Annuncie na A OFFENSIVA

AVISO AOS INTEGRALISTAS

ANTONIO RAMOS & COMP. — Fabricantes das camisas, capacetes, sigmas, casquettes para adultos e plinianos. Têm em stock os cintos de verniz (modelo approvado). Distinctivos para todos, para Org. Politica e Dep. Feminino. — Preços especiaes para revendedores. — RUA LEDO, 21 — Rio de Janeiro — Telephone: 24-1068.

CONGRESSO DE BLUMENAU

Conclusão da 1.ª pagina

O Congresso de Blumenau, dado esse recado ao governo de Santa Catharina e a mais quantos interessar possa, quer ainda proseguir na obra do congraçamento dos camisas-verdes num contacto mais estreito entre os filhos deste paiz que tem tamanho de continente, e destino de contino.

O Congresso de Blumenau quer ainda commemorar a "saida á estampa" do nosso documento basico, que é o manifesto de Outubro.

O Congresso de Blumenau quer ainda commemorar o primeiro anniversario do massacre do largo da Sé, em que perderam a vida gloriosamente, varados pelas balas dos communistas Jayme Guimarães e Caetano Spinelli.

O Congresso de Blumenau quer ainda commemorar o primeiro anniversario da morte de Nicola Rosica, Jayme Guimarães e Caetano Spinelli, o primeiro chacinado pelos sicarios vermelhos de Baurú, os outros victimas dos assassinos do largo da Sé, perpetrado pela horda communista, tendo pela rectaguarda forças occultas, secretas, e negadores do Brasil.

Concorrerão ao Congresso de Blumenau as provincias de Rio Grande do Sul, Santa Catharina Paraná, São Paulo, Guanabara Rio de Janeiro, Minas Geraes e Espirito Santo, que se farão representar por delegações especiaes, tendo á frente os respectivos chefes provinciaes.

Chefes Provinciaes

Encabeçando as delegações das respectivas provincias comparecerão no Congresso de Blumenau os seguintes Chefes Provinciaes:

Anôr Bittencourt — Rio Grande do Sul.

Otto Gama d'Eça — Santa Catharina.

Vieira de Alencar — Paraná.

Marcel da Silva Telles — São Paulo.

Barbosa Lima (interinamente) — Guanabara.

Raymundo Padilha — Rio de Janeiro.

Olbiano Mello — Minas Geraes.

João Linhares — Espirito Santo.

Da provincia de Guanabara, além de numerosos congressistas avulsos, partiram para Blumenau todas as autoridades provinciaes e um contingente de duzentos "camisas-verdes".

Secretarias Nacionaes

Comparecerão ao Congresso de Blumenau todos os seis secretarios nacionaes:

Miguel Reale — Secretario Nacional de Doutrina.

Belmiro Valverde — Secretario Nacional de Finanças.

Madeira de Freitas — Secretario Nacional de Propaganda.

Everaldo Leite — Secretario Nacional de Organização.

Gustavo Barroso — Secretario Nacional de Educação.

Rodolpho Josetti — Secretario Nacional de Cultura Artistica.

De Guanabara partirão amanhã pelo avião da carreira os srs. Madeira de Freitas, Everaldo Leite e Barbosa Lima, respectivamente, Secretario Nacional de Propaganda, idem de Organização Politica e Chefe Provincial interino de Guanabara.

O Chefe Nacional

De São Paulo seguiu hontem para Blumenau o Chefe Nacional, em companhia de sua gentilissima filha, Plinio Salgado.

O Chefe Nacional presidirá ao Congresso de Blumenau, devendo falar nas sessões solemnes de installação e encerramento.

Blumenau, cidade integralista

A cidade catharinense de Blumenau que já recebeu o titulo de cidade integralista, está literalmente occupada pelos "camisas-verdes".

Reina vivo enthusiasmo não só entre os integralistas, que de resto são quasi toda a população da cidade, como entre os demais "romeiros", se assim se podem chamar ao brasileiro que, embora não integralista, para lá se dirigirá afim de assistir ao formidavel certamen.

Congressistas Avulsos

Sobe a muitos milhares o numero de "camisas-verdes" que concorrerem ao Congresso de Blumenau como congressistas avulsos. Navios varios, trens, combolos, omnibus e caminhões foram fretados para transporte de congressistas. De São Paulo partirá uma flotilha de aviões especiaes.

Grandiosa parada sportiva em Itajubá

Na Cidade Integralista de Itajubá funcciona com toda a animação o campo sportivo dos camisas-verdes, e os seus briosos athletas pretendem realizar, neste anno, a mais linda e disciplinada das paradas que os itajubenses têm presenciado, e temos certeza que durante todo o tempo do desfile essa disciplinada gente ouvirá calorosos "anauês" dos espectadores felizes desse rincão da Provincia de Minas Geraes.

GRIPPE - NEVRALGIAS - DORES EM GERAL

CALMANTINA

COMPRIMIDOS DE GIFFONI

ACTUAM SEM DEPRIMIR O ORGANISMO

Francisco Giffoni & C. — Rua 1.° de Março, 17 — Rio

a offensiva

REDACÇÃO E ADMINISTRAÇÃO

Travessa do Ouvidor, 28 — 1° andar

TELEPHONE: 23-0787

RIO DE JANEIRO

Director: — MADEIRA DE FREITAS

Redactor-Chefe: — THIERS MARTINS MOREIRA

Gerente: — F. CASSIANO GOMES

ASSIGNATURA: — Anno .... 15$000

As assignaturas começam e terminam em qualquer dia. Os pedidos devem ser feitos directamente á gerencia.

AVISOS IMPORTANTES:

A redacção só acceita collaboração solicitada.

O unico cobrador autorizado é o sr. Nelson de Oliveira Pinto.

NUMERO AVULSO EM TODO O BRASIL — 200 REIS

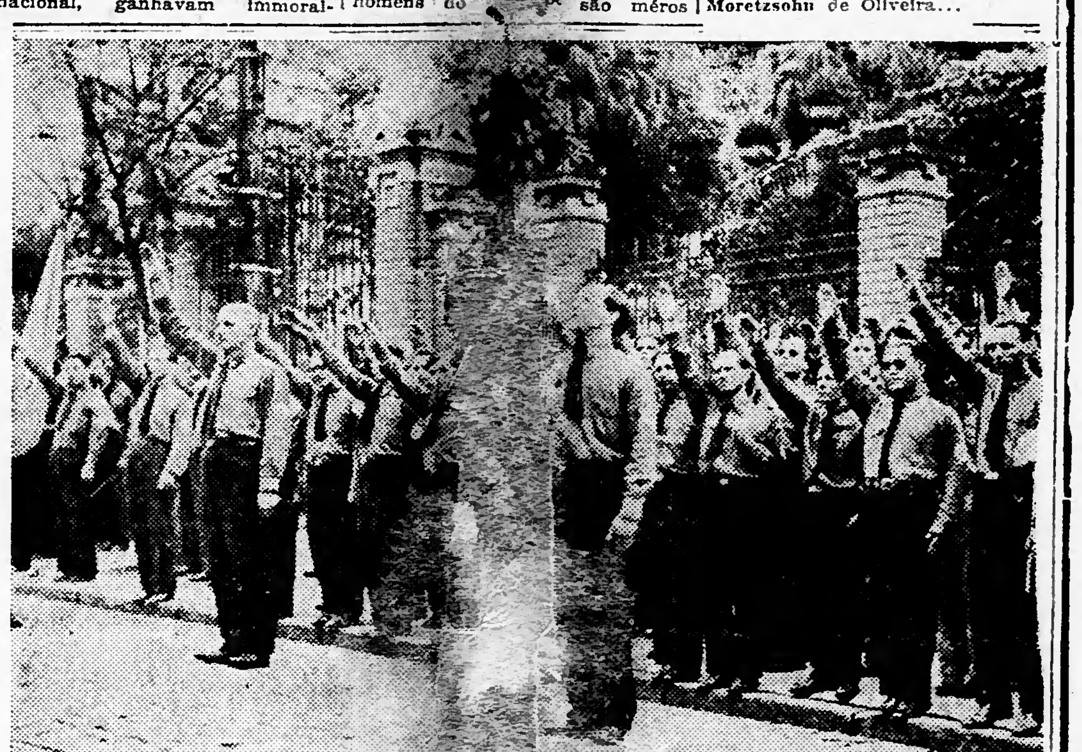

Os primeiros integralistas que marcharam [illegible] nas de São Paulo, vendo-se á esquerda Gaetano

Servidores do Estado, amparae vossas familias

No MONTEPIO GERAL DE ECONOMIA DOS SERVIDORES DO ESTADO, que completou 100 ANNOS DE EXISTENCIA A 10 DE JANEIRO. DE 1935, podeis instituir uma pensão vitalicia para vossa esposa, filhos ou entes que vos são caros, prolongando, após vossa morte, a protecção que lhes deveis.

As tabellas do MONTEPIO são modicas e actuarialmente calculadas.

O seu activo social é de 19.516:357$000.

As suas reservas technicas são de 8.079:782$000.

Nos 100 annos já decorridos soccorreu a viuvas e orphãos de seus ex-associados com a importancia de 50.061:196$000, além de 491:514$700 em bonificações ás pequenas pensões. Para commemorar o seu 1° CENTENARIO concedeu uma dadiva no valor global de 300:000$000, ás suas pensionistas. Actualmente as pensões annuaes attingem a .... 709:848$300, distribuidas por 2.789 pensionistas.

O MONTEPIO está em dia com todos os seus compromissos.

Podem ser associados do MONTEPIO:

1 — Os funccionarios publicos federaes, civis e militares, e bem assim os funccionarios estaduaes e municipaes.

2 — Os membros dos Poderes Executivo e Legislativo durante o prazo dos seus mandatos, quer federaes, estaduaes ou municipaes.

3 — Os administradores e empregados de empresas ou bancos subvencionados ou administrados pelo Governo da União.

4 — Os membros de associações scientificas que recebam auxilio directo ou indirecto do Governo Federal.

A pensão não póde soffrer arresto nem penhora e é paga até o ultimo dia de vida da pensionista.

"A PREVIDENCIA ADIADA E' MAIS CRIMINOSA QUE A IMPREVIDENCIA"

A Secretaria do MONTEPIO (Travessa Bellas Artes, 15 — junto ao Thesouro Nacional), vos prestará todas as informações e vos remetterá prospectos e folhetos com as precisas instrucções, (telephone 22-6362). Nos Estados sereis igualmnte informados nas respectivas DELEGACIAS FISCAES.

FUNCCIONARIOS PUBLICOS, INSCREVEI-VOS SEM DEMORA COMO SOCIOS DO MONTEPIO GERAL DE ECONOMIA DOS SERVIDORES DO ESTADO

Formidavel O 4.° N[illegible] Da Revista «Anauê!» (Palavras Do Chefe Nacional)

TEXTO DETERIORADO E/OU ENCADERNAÇÃO DEFEITUOSA
Damaged text.
Wrong binding

ORIGINAL ILEGÍVEL
Original difficult to read

O Momento Internacional

Judaismo Internacional

O PROCESSO DE BERNA

Depois de dois annos de investigações e inquirições de testemunhas arranjadas a proposito, um tribunal secundario de Berna declarou falsos os famosos "Protocollos dos sábios de Sião", que revelaram ao mundo os tenebrosos planos do judaismo Por toda a parte, judeus e judaizantes se embandeiraram em arco. A imprensa, a seu soldo, assoalhou a "estrondosa" victoria.

Entretanto, parece que os judeus não têm grande confiança nesse veredicto, pois que continuam a propagar por todos os meios essa falsidade, como se não bastasse a sentença da justiça berneza de primeira instancia.

Recordemos rapidamente as circumstancias do falado processo e veremos que o judaismo tem toda a razão em querer accumlar material de defesa, não se sentindo bastante defendido pela sentença em questão.

Nos "Protocollos" está debuxado todo o plano estrategico de Israel para a conquista do mundo. E' natural, portanto, que Israel tudo faça, afim de que as nações christãs continuem a ignorar factos que são de capital importancia para sua defesa.

Ha trinta annos foram os "Protocollos" publicados pela primeira vêz. Nesse periodo, realizaram-se todas as prophecias nelles contidas. O communismo, que decorre delles e é o coroamento da obra judaica, ameaçou subverter o mundo. A civilização christã, antes de Mussolini e de Hitler, quasi levou a brêca. Tudo isso advertiu o mundo do perigo judaico. E o anti-semitismo abrolhou por toda a parte como uma reacção defensiva natural e necessaria.

A attitude natural do judaismo não póde ser outra senão desviar as suspeitas e tentar desfazer as provas que corroboram a miseravel e covarde acção das forças occultas a soldo de Israel no mundo.

O processo de Berna não teve outro escôpo a não ser destruir, se possivel, a reacção baseada no conhecimento dos "Protocollos". O fôro da capital suissa estava a calhar para isso, pois que ali se podiam invocar dispositivos legaes, cuja hermeneutica serviria, habilmente feita, aos propositos judaicos, e mesmo se contavam elementos marxistas no seio da magistratura.

Durante um anno, o processo rolou sómente sobre a accusação, de accordo com a tal lei, de haverem alguns rapazes pobres e desprotegidos evitado "literatura immoral". No fim desse prazo, ajuntou-se ao feito, por meio de chicanas, o caso da authenticidade dos protocollos. E eis como um assumpto de alta relevancia e de interesse mundial teve a conhecer delle e a resolvel-o num méro tribunal "correccional" um juiz singular de primeira instancia, e marxista confesso.

Anteriormente, acção identica havia sido tentada num tribunal do Cairo; mas a sentença fôra contraria aos desejos de Israel e a imprensa do mundo inteiro metteu a viola no sacco. Agora, aqui no nosso Brasil, um judeu localizado em Bello Horizonte nos ameaça com a justiça. Estámos á espera de que se manifeste para mostrar-lhe com quantos páos se faz uma cangalha...

Para se assegurarem a victoria em Berna, os judeus pagaram os mais eminentes advogados da Europa e escolheram um perito de nomeada. Além disso, o juiz designou outro perito "soi disant" neutro. A defesa nomeou o terceiro perito — o coronel Fleischhauer, cujo relatorio, recheiado de provas esmagadoras, causou uma formidavel impressão na assistencia. Essas provas de nada podiam servir, visto como a sentença estava decidida de antemão. Tanto assim que, na vespera da reabertura das audiencias, a 28 de abril, o "Jewish Daily Post" publicava, num artigo sobre a questão, o seguinte proprio:

"Não se trata mais de provar ou refutar as accusações. ESTE CASO JA' ESTA' RESOLVIDO... O que importa agora é preparar uma publicidade enorme sobre a refutação. A sentença deve ser proclamada por toda a parte. Esse processo demonstra O QUE SE PODE OBTER COM UMA BOA ORGANIZAÇÃO JUDAICA."

Parece não ser preciso mais para mostrar como se fazem e como governam até os proprios juizes.

Assim, semanas antes de pronunciada a sentença, com a maior desfaçatez um orgão official do judaismo proclamava alto e bom som que a victoria de sua causa não era obra da justiça, mas o resultado de UMA BOA ORGANIZAÇÃO JUDAICA!

A prova de que o perito "neutro" não era neutro e sim favoravel ao judaismo foi dada pelo mesmo "Jewish Daily Post" em seu numero de 13 de maio, com estas palavras textuaes: — "O PERITO PRO-JUDEUS LOOSLI"!,

Os jornaes judaicos bateram palmas ao depoimento da Princeza Radziwill, chegando o "American Hebreu", de 3 de maio a declarar que ella ganhára a partida. Essa princeza foi de raça, Catharina Radiziwill prestou um depoimento falso e não passa de uma aventureira de alto bordo. Já esteve presa na Inglaterra durante tres annos por ter emittido cheques falsos e continuou sua carreira criminosa nos Estados Unidos.

Outra testemunha importante no processo foi o aventureiro judeu Trebitsck Lincoln, natural da Galicia, filho de um rabino de Pszempsl. Empregado no commercio de roupas velhas em Budapest, dahi passou para a Inglaterra, onde se naturalizou subdito de Sua Majestade Britannica, mudando seu nome de Ignacio Trelitsch para o de Timotheo Trelitsch Lincoln. Em 1910, conseguia ser membro do Parlamento inglez!!! Então, metteu-se logo num syndicato petrolifero, em que ganhou 18 mil libras. O negocio foi tão escuro que perdeu o mandato. Arranjou um logar de censor da lingua hungara na administração dos Correios, durante a guerra, entregando-se á espionagem. Descoberto, fugiu para os Estados Unidos, mas foi preso e só o libertaram depois de feita a paz. Sumiu-se e foi reapparecer na Russia Sovietica, onde lhe deram a incumbencia de ir fomentar o communismo na China.

Em 1920, estava na Allemanha, passando por hungaro e tomando parte no golpe de Estado de Kapp, que trahiu, vendendo o segredo por 50 mil corôas ao sr. Muzet, chefe do serviço francez de informações em Vienna. Os documentos que possuia a respeito vendeu-os á policia de Praga por 500 mil corôas, das quaes só lhe pagaram 200 mil. Vemol-o ainda na Hungria, participando da primeira tentativa de restauração de Carlos de Habsburgo Frustrada esta, fugiu e foi parar no Afganistão, onde fomentou um movimento contra-revolucionario após a quéda do rei Amanullah. Fingiu que se convertia ao budhismo e se refugiou num mosteiro Indista de Shanghai com o nome de Chao Kung.

Passaram-se alguns annos e reappareceu na Europa commissionado como representante dos exercitos rebeldes do sul da China, tratando de um emprestimo de quatro milhões de dollares. Passou pela Allemanha, fazendo propaganda do budhismo e foi preso em Colonia, no salão Gurzenich, quando pronunciava uma conferencia, devido á queixa apresentada por uma senhora hollandeza a quem extorquira suas economias no valor de cinco mil marcos. Livrou-se da entaladella e, em 1934, aportava á Inglaterra em companhia de cinco monjes e cinco monjas budhistas. As autoridades impediram-lhes o desembarque. Voltaram todos á China pelo Canadá, ao mesmo tempo que um filho de Trelitsch Lincoln era enforcado em Londres por ter morto para roubar!

Esse charlatão perigoso e agente camaleão da revolução mundial depoz cynicamente em Berna com a princeza Radziwill e seu depoimento foi acceito.

As testemunhas favoraveis ao judaismo eram desse jaez. Eis por que um dos advogados da defesa requereu contra elles um processo por falso testemunho, de accordo com o artigo 92 do Codigo Criminal bernez que exige que todas as testemunhas assignem seus depoimentos. Nenhuma dellas os haviam assignado e sahiram-se com esta — que os depoimentos não reproduziam direito o que haviam dito! Accresce ainda que os judeus apresentaram quantas testemunhas quizeram e os rapazes de Berna, que tinham 36 á sua disposição, só puderam apresentar UMA! O juiz não consentiu na convocação das outras...

O processo foi mal ganho e esperemos o que irá a instancia superior, para a qual subiu a appellação. Como foi mal ganho, o judaismo prefere fazel-o esquecer a soltar os foguetes de uma grande victoria.

JOÃO DO NORTE.

PEQUENAS NOTICIAS DOS JORNAES DA EUROPA

O ANTISEMISMO NA RUMANIA

Em Jassy acaba de realizar-se a fusão da "Liga" para a defeza nacional christã (partido calvino e antisemita, dirigido pelo professor universitario A. C. Souza) e do partido nacional-agrario do antigo ministro Gogo. O novo partido terá o nome de Partido nacional-christão.

Entre os principaes pontos do seu programma, o novo partido prevê medidas contra o elemento judeu, e a introducção da pena de morte para os crimes de alta trahição (a pena de morte não existe na Rumania).

("Lupta", jornal de Bucareste).

O TRABALHO OBRIGATORIO NA BULGARIA

Ha 15 annos que o trabalho obrigatorio foi introduzido na Bulgaria. De 1920 a 1935, 316.691 jovens serviram a titulo de contribuintes no serviço do trabalho obrigatorio; até agora, os dias de contribuição fizeram com que as rendas do Estado elevassem a mais de um milhar de levas. E deve se acrescentar, com esta vantagem, o do beneficio moral que resulta para os contribuintes da idéa que trabalho de utilidade publica que fazem é um dever collectivo.

(Do jornal "Novi Dni", Sofia).

NACH BAGDAD (Para Bagdad).

O Iraq terá bréve uma nova estrada de ferro que o ligará com o Mediterraneo. Isso foi decidido no mez de agosto, o governo de Bagdad e os directores dum consortium internacional já estão de accordo nos detalhes do emprehendimento.

Apezar da razão social do consortium em questão seja "British Oil Development Company", e seu director chamar-se Lord Glenconner, são sobretudo capitaes allemães que financiam a empreza Os capitaes inglezes, suissos e francezes entram apenas numa proporção de 24 por 100.

("The Times", Londres).

Nova lei sobre a pensão alimentar na Russia

Declaração do Commissario do Povo a Justiça de R. F. S. Krylenko

"Já ha algum tempo que se lê nos nossos jornaes artigos e informações denunciando a situação intoleravel em que se encontra aqui a questão do pagamento da pensão alimentar para a educação dos filhos.

O governo sovietico publicou numerosos decretos destinados a lutar contra o abandono das crianças assim como todos aquelles que [illegible] em a creança para o c[illegible] condições, é indispnesavel [illegible] a jurisprudencia na questão da pensão alimentar.

"Basta dizer que os tribunaes da R. S. F. R. só (com a exclusão das Republicas autonomas) examinaram, em 1938 142.000, e em 193[illegible] de 200.000 processo[illegible] pelo não pagamento da pensão alimentar. Centenas de milhares de crianças não recebem nada de seus paes, apesar das decisões dos tribunaes.

"Isso é devido em primeiro logar a pouca gravidade dos castigos infligidos aos paes recalcitrantes, em seguida, pela facildiade de fugirem aos seus compromissos mudando simplesmente o endereço, e tambem pela complexidade do processo.

"Os conselhos dos commissarios povo de R. S. F. R. acabam de approvar um projecto de lei castigando a falta de pagamento da pensão alimentar com 6 mezes de trabalho forçado ou 300 rublos de multa e um anno de prisão no minimo.

"Além disso a nova lei estipula que de agora em deante no passaporte daquelle que tem de pagar a pensão alimentar, seja determinada a quantia e as datas de pagamento. Assim, a pensão será automaticamente descontada do salario e entregue aos filhos, a direcção da empresa assumindo a responsabilidade".

A conclusão que se tira dessa leitura é que tudo falhou na Russia sovietica, do desaggregamento horrivelmente prejudicados, não sómente nos que tem mais lares, com que são abandonados completamente, sendo tão grande o numero, declarados por elles proprios, de crianças que não recebem a pensão alimentar e que são impelidas para o crime. Sendo precisas leis severas para obrigar aos paes a cumprir seus deveres. Nos outros paizes são excepções os paes desnaturados, lá são aos milhares. O operario que trabalhou para implantação do regimen sovietico para viver á farta e não ter patrões, tem serviço obrigatorio e póde a direcção da empresa descontar do seu ordenado sem a sua autorização a pensão alimentar para seu filho. Outro mytho é o Estado encarregar-se das crianças. Ha belissimas escolas, Universidades admiraveis, onde recebem instrucção crianças e jovens mas são só para os filhos dos privilegiados e para serem visitadas pelos estrangeiros, mas a grande maioria das crianças vive de furtos, e voltando a completa selvageria. E' isto que os communistas querem implantar nos outros paizes. Os argumentos são tirados dos seus proprios jornaes, e como lá a censura é rigorosa, não póde haver exaggero na citação do numero fabuloso de crianças abandonadas, nem não ser exacto a approvação de leis para impedir este estado de coisas. Sendo necessarias as ameaças de castigos severissimos para obrigar aos paes não deixar morrer de fome os filhos.

Sempre que tenha de comprar, procure ver os preços da maior Camisaria do Rio.

O CRUZEIRO tem tudo:

Camisaria, Chapelaria, Cama e Mesa, Louças e Aluminios. Perfumarias, Roupas feitas e para Banho de Mar, e artigos para Integralistas

CAMISA VERDE:		Blusas p.a Senhoras	12$
Brim Standardisado	13$9	Casquettes	3$
Sarja 1ª com platinas soltas	22$	Sigmas	1$
Para Plinianos	12$	Camisa p.a Gymnastica	7$
		Camisa p.a Foot-Ball	5$
		Cintos e todos os Distinctivos	

O CRUZEIRO

A MAIOR CAMISARIA DO RIO

RUA CARMO NS. 16 A 20 / ASSEMBLÉA NS. 20 A 24 — A Casa da Esquina

NOTICIAS DE DIVERSOS JORNAES ESTRANGEIROS

As legações em Addis Abeba estão cuidando de abrigos

Operarios ethiopicos dirigidos por um engenheiro suisso estão occupados na construcção, sob a casa da Legação allemã em Addis Ababa, um abrigo anti-aereo para 150 pessoas. Este abrigo betonado cuja planta foi executada pelo ministro da Allemanha em Addis Ababa, oSr. Kircholtes e antigo official na grande guerra, faz lembrar os grandes abrigos da linha de Hindenbourg. A legação da Suecia está construindo um parecido, e a legação britannica elaborou uma planta analoga. O encarregado de negocios dos Estados Unidos occupa um edificio de pedra com setteiras para metralhadoras que lhe permittirão defender-se em caso de necessidade.

(Do "Daily Telegraph", Londres).

GUERRA AS ONDAS

Se o conflicto italo-ethiopico não fôr resolvido "in extremis" duma maneira pacifica, Addis Ababa tornar-se-á sem duvida um centro radiophonico importante. A capital ethiopica possue um posto emettidor e a ironia das coisas quiz que esta estação tivesse sido construida pelos Italianos, sobre o mode l oda sua estação da Erythrea e da sua estação da Somalia...

Em caso de hostilidades, o Negus dirigirá com certeza numerosas mensagens a opinião estrangeira. As duas estações italianas, cujo comprimento de onda é o mesmo, procurarão naturalmente tornar a tarefa difficil e póde se prever que as emissões de Addis Ababa serão submergidas por "parasitas".

(Do "Morning Post", Londres).

Os correspondentes de guerra já estão nos postos.

OS CORRESPONDENTES DE GUERRA JA' ESTAO NOS POSTOS

Numerosos correspondentes de jornaes já partiram para Addis Ababa, e reina na imprensa internacional o sentimento que a hora "H" está proxima, e que "é menos cinco". Os velhos jornalistas recordam-se dos dias da guerra do Sudão, e os jovens evocam paginas de Kipling. Um Norteamericano levou nas suas bagagens uma tenda, um selim, filtros para a agua, mascaras contra os gazes, etc. Dizem tambem que se devem munir de baralhos de cartas para o caso que Addis Ababa possa ser isolada do resto do mundo.

Calcula-se que actualmente já estejam em Addis Ababa pelo menos cem jornalistas, assim como photographos e reporters cinematographicos.

Só mente, as companhias de seguros de Addis Ababa não crêm muito na guerra, podendo-se ainda segurar sua lo[illegible] ou sua casa, pagando um premio normal.

(Do "Manchester Guardian").

O Integralista deve deixar o signal de sua passagem em toda a parte, collando, facilmente, estas lindas etiquetas gommadas

O INTEGRALISMO ESTÁ CONSTRUINDO UMA GRANDE NAÇÃO

Approvadas pela S. N. P.

Traga-as sempre no bolso

MILHEIRO 15$000 livre de porte

Pedidos a

O. Faria

R. Rosario 155 sob.º

Caixa postal 3123

Rio de Janeiro

A Liga das Nações e o seu immovel

Acha-se á venda o grande immovel da Liga das Nações

Pensarão logo os irreverentes ou os pessimistas no cartaz de Cromwell collocado no portico do Parlamento, symbolo de aggressividade contra um mal de todas as épocas.

Nada disso. A Liga faz uma transacção normal, alienando um bem que lhe não é necessario, por haver adquirido outro, especialmente construido para servir de séde á grande instituição que o ideal humano concebeu nas horas amargas do após-guerra e o proprio homem vem desmoralizando em successivos erros.

Não nos enfileiramos, porém, entre os detractores contumazes, avessos ás analyses serenas, á critica imparcial. A critica integralista não abandona jamais a historia em seus julgamentos. Ella respeita a humanidade, soffre e se revolta com ella.

E' solidaria com o passado, o presente e o futuro do homem na terra, pois pretende ser imperecivel contribuinte do bem estar humano, promovendo a integração planetaria e num programma gigantesco de acção, ao mesmo tempo que num sonho esthetico contempla o Universo e busca o infinito.

A Liga, entre as vicissitudes da sua vida politica cheia de erros abriga um ideal philanthropico e humanitario que não encontra simile no mundo em todos os tempos. As campanhas que emprehendeu e nutre contra os flagellos sociaes de toda ordem, as concepções doutrinarias e praticas em prol da paz que tem agitado, e, em parte, com ingentes esforços, levado adeante, são dignos do respeito dos idealistas e merecem a gratidão dos homens de todas as correntes, divididos pelas idéas, desviados pela diversidade de sentimentos.

O vasto immovel, emoldurado pela paizagem magnifica de uma das mais pittorescas vistas alpinas, á margem do lago Seman, é um testemunho cheio de significação dos predicados e das fraquezas humanas. Documenta e centraliza a historia politico-diplomatica de quinze annos da intensissima convivencia das nações e das elocubrações dos povos no vai-vem dramatico das injuncções partidarias, dos anhelos limpidos, das inconfessaveis ambições, alimentadas pelos dirigentes das nacionalidades. E', principalmente, uma synthese dos embates entre os imperialistas e as nacionalidades, dramaticamente travadas no coração de granha, a cidade universal que ameaça penetrar na sombra.

CURIOSIDADES INTERNACIONAES

O Premio Nobel Para um desconhecido?

A Academia Real da Suecia prepara-se desde já para fazer sua escolha entre os candidatos do proximo premio literario Nobel. Segundo as ultimas informações, o favorito seria o poeta Djurhuus, completamente desconhecido, não sómente do grande publico mundial, mas mesmo do publico escandinavo. O sr. Djurhuus habita a ilha de Faroe, vizinha da Islandia, e todas as suas obras são escriptas na lingua daquella região, falada por 20.000 individuos, ao todo.

(Do "Dagens Nyheter", Copenhague).

Na Austria os trens não terão mais 1ª classe

A directoria das estradas de ferro do Estado, na Austria acaba de tomar a resolução de supprimir definitivamente na rêde nacional a primeira classe (m excepção, evidentemente dos trens internacionaes que atravessam a Austria).

As estatisticas nas Estradas de Ferro tinham provado que 90 por 100 dos viajantes utilizam na Austria, a terceira classe Prova de nivel[illegible]mento — (por baixo) — do standard de vida da população austriaca.

(Emission de Graz).

LIVROS DE OLBIANO DE MELLO

Concepção do Estado Integralista	2$
Levanta-te, Brasil ...	5$
Razões do Integralismo	5$
	5$

A' venda nas livrarias e na redacção de A OFFENSIVA

Os dez mandamentos dos Camisas Pretas

Os camisas pretas que vão para a guerra, não se contentam com a divisa fascista: "Creia, obedece, combate!" Porque acabam de adoptar os dez mandamentos, entregues solemnemente sobre cadernos de nota a 28.ª divisão "Ottobre":

1) O avanço dos camisas pretas armados para além das fronteiras da Patria é o cumprimento da justiça humana e a victoria da civilização.

2) Aquelle que quer seguir a via da justiça e da civilização deve estar prompto para sacrificar sua vida.

3) No perigo da batalha, esse sacrificio está ligado a certeza absoluta do esmagamento do inimigo.

4) O valor é muito na batalha; mas não é tudo; deve manifestar-se igualmente na tortura da espera.

5) Creia, obedeça, combata! Creia, porque sabes que o Duce tem sempre razão; obedeça, porque sabes que todas as ordens partem delle; combata porque sabes que uma batalha sob suas ordens é uma victoria.

6) Nenhum inimigo póde surprehender-vos; os camisas pretas tem olhos de lynx, que vêem tudo e longe.

7) Nenhum inimigo poderia tirar vantagens das necessidades materiaes dos camisas pretas; elles têm uma alma de ferro, que domina a carne; necessita sómente de silencio!

8) Aquelle que não cuida bem das suas armas, aquelle que perde cartuchos por descuido aquelle que bebe a agua da sua garrafa ao primeiro signal de sêde, não é um camisa preta mas sim um fraco sem escrupulo, inapto para a vida.

9) Se um destacamento numa batalha perde contacto com as tropas, não deve esperar ordens: em tal caso, a ordem é: "Sempre para a frente!"

10) Ao primeiro crepitar da fuzilaria, os camisas pretas verão deante delles a immensa figura do Duce. Verão perfilada sobre o céo, por traz do inimigo, como uma visão gigantesca num sonho de guerra heroica. O sentido dessa realidade espiritual é de serem os camisas pretas esplendido e terriveis, promptos para esmagar toda resistencia, com soberano desprezo do perigo.

("Il Popolo d'Italia", Milão).

Annuncie na A OFFENSIVA

Os vendedores de armas estão animados

E' este o prospecto enviado por dezenas de milhares de exemplares para a propaganda dum dos maiores trusts de armamentos:

"Recommendamos a Vickers Armstrong, que é uma das raras industrisa tendo podido continuar a effectuar o pagamento regular dos seus dividendos durante toda a duração da crise.

"E' tambem entre aquellas que tem uma situação financeira a mais forte e a mais solida. O [illegible] balanço provou uma res[illegible] de fundos britannicos de 6 milhões de libras sobre um activo de 18 milhões de libras.

"Para o exercicio terminado em 31 de dezembro de 1934, a Sociedade pagou um dividendo de 6 por 100.

"Os lucros do exercicio de 1935 mostram um augmento importante sobre aquelles de 1934 e isso devido a uma melh[illegible] sensivel no algarismo de negocios das filiaes Vickers Armstrong e English Steel Corporation.

"Em 193[illegible], os lucros de Vickers Armstrong estabeleciam-se em 358.000 libras, seja [illegible] dobro [illegible] exercicio precedente.

"Quando [illegible] English Steel da qual Vickers Armstrong detem 80 por 100 do capital privilegiado e 65 por 100 do capital commum, seus lucros passaram de 14.000 libras, em 1933, a 259.000 em 1934.

"Os lucr[illegible] dessas duas companhias [illegible] apparecem no balanço de [illegible]34 da Vickers, mas modificam muito o aspecto do balanço do presente exercicio.

"Os incidentes italo-abyssinios são de natureza a estimu[illegible] da mais a producção dessa industria especializada na fabricação do material de guerra".

São esses os verdadeiros culpados das guerras, que estimulam e ajudam para dar saida aos [illegible] da [illegible]endesa industria. Que lhes importa as vidas humanas, viuvas, orphãos mutilados, contanto que as suas acções dêm bom juro.

Um dos mais antigos jornaes catholicos da Allemanha deixou de apparecer

Um quotidiano catholico que é publicado na Allemanha dsede 1686, a "Augsburger Postzeitung", decano da imprensa catholica, depois do desapparecimento de "Munchen-Augsburger-Abendzeitung" (este tinha sido fundado em 1609 e deixou de ser publicado ha seis mezes) acaba tambem de annunciar a parada da sua publicação.

Este jornal, muito lido outróra nos meios catholicos da Allemanha do Sudoeste (Souabe e Wurtemberg) chamava-se na época da sua fundação (Augsburgische-Ordinari-Postzeitung" no curioso allemão latinisado da época.

(Emission de Munich).

Os 19 pontos dos jovens da Acção Popular da Hespanha

Os Jovens da Acção Popular instrumento de propaganda politica de Gil Roblés, acabam de redigir seu programma, que contém 19 pontos. São os seguintes:

1 — Espirito hespanhol: pensar na Hespanha, trabalhar para a Hespanha, morrer para a Hespanha.

2 — Disciplina: os chefes nunca se enganam.

3 — Juventude, fé, energia.

4 — Contra a legislação sectaria, socialista e anti-hespanhola.

5 — Familia christã contra o modernismo pagão.

6 — Revigoramento da raça educação prelmiinar.

7 — Liberdade de ensino. As crianças não pertencem ao Estado.

8 — Amor ao solo natal, base do amor da Patria.

9 — Especialização. Menos discursos, mais preparo.

10 — Nem capitalismo egoista, nem marxismo destruidor.

11 — Um maior numero de proprietarios, uma mais justa repartição das riquezas.

12 — Guerra ao favoritismo decadente. Trabalho para todos Quem não trabalho, não come.

13 — Contra o Parlamento contra a Dictadura; o povo incorpora-se ao governo duma maneira organica e hierarchica. e não pelo intermedio duma democracia degenerada.

14 — Reconstrucção da Hespanha. Guerra a luta das classes. A economia ao serviço da Nação.

15 — Uma Hespanha forte respeitada pelo mundo inteiro.

16 — Primeiro, a justiça! Contra a violencia, a justiça e força.

17 — Prestigio da autoridade. Um poder executivo forte. Prever vale mais que reprimir.

18 — Deante dos martyres de nosso ideal, gritemos: "Presente e para a frente!"

19 — Acima de tudo, a Hespanha, mas acima da Hespanha DEUS!

Do "El Debate". Madrid.

PyralginA

Combate Rapidamente a Dôr

Grippes — Resfriados — Nevralgias

Não deprime o organismo

Não prejudica o estomago

Não fatiga os rins

Não affecta o coração

Producto de GRANADO

Jimmy

JIMMY CHURCH PARADE E BROADWAY SCANDALS!

são as duas revistas americanas que vêm tendo successo enorme no CASINO ATLANTICO com suas "girls" sapateadoras e acrobatas, tão notaveis como as melhores que apparecem nas grandes revistas vindas de Hollywood.

CASINO ATLANTICO

TEXTO DETERIORADO E/OU ENCADERNAÇÃO DEFEITUOSA
Damaged text.
Wrong binding

ORIGINAL ILEGÍVEL
Original difficult to read

Moda Feminina

MARIETTA KENDALL
(Do Departamento Feminino da Provincia de Guanabara)

Vestido de linho listrado de branco e azul, a golla e o cinto de linho branco

Deveres dos Integralistas

A INTRANSIGENCIA

O dever de todo Integralista é de procurar convencer o maior numero possivel de pessoas que só o integralismo poderá salvar a patria, mas para conseguir isso precisa ser geitoso, procurar convencer com argumentos probantes e não com intransigencia, não admittindo que as outras pessoas possam pensar de outra maneira, querendo impôr sua maneira de ver a força. Para evitar discussões que a intransigencia forçosamente acarreta, deve-se ser persuasivo com delicadeza, não querer convencer a força o que consideram como idéas erradas e pontos de vista inexactos.

O intransigente difficilmente convence, afastando mesmo os de bôa vontade. A intransigencia é um dos defeitos que mais prejudica a cordialidade das relações sociaes. Se cada um de nós se examinasse sinceramente, encontrará casos em que procedeu com intransigencia.

Deve, pois, o integralista, dar o bo mexemplo, procurando ouvir com paciencia aquelles que parecem sinceros nas suas convicções, para poder tambem ser ouvido por aquelle que se quer convencer. Não perder tempo com os de má fé, com os pescadores de aguas turvas, porque em nada lucraria o Integralismo com a sua aquisição.

Marietta Kendall.

Integralistas de todo o Brasil

Não comprem distinctivos esmaltados, capacetes, casquetes, camisas, Sigmas, bandeiras, cintos, fechos com Sigmas e todos os artigos para Integralistas, sem consultar os preços de MAGALHAES, SUCUPIRA & CIA.

RECEBEMOS AS ABOTOADURAS COM O SIGMA

O MAIOR STOCK — O MELHOR SORTIMENTO
— O MENOR PREÇO —

TECIDOS — FARDAMENTOS — EQUIPAMENTOS

Para os Nucleos e para revendedores faremos preços especiaes. — Solicitem nossa lista de preços

Magalhães, Sucupira & Cia.
Rua 1.º de Março N.º 125
RIO DE JANEIRO

Capa de chamalote ou taffetás verde claro guarnecida com pregas

BOAS RECEITAS

Empadinhas especiaes de camarão e palmito

Massa especial: — Tome 450 grammas de farinha de trigo, junte 100 grs. de manteiga e 100 grs. de banha, derretidas juntas. Addicione 5 gemmas e uma colher de agua com 1 colherzinha de sal. Amasse bem, faça um rolo e deixe descançar durante 1 hora. Depois, córte em rodelas e vá forrando as forminhas, untadas com manteiga, deixando outras tantas rodelas de lado. Encha com o recheio, cubra com massa, córte ao redor com uma faca e doure com gemmas desmanchadas em manteiga derretida.

Recheio: — Cosinhe 1 kilo de camarões e descasque. Leve a tostar 1 colher de cebolas picadas numa colher de manteiga, molhe com 1 chicara do caldo do camarão, ferva um pouco e passe pela peneira. Addicione 2 colheres de farinha de trigo desmanchadas numa chicara de leite, 1|2 colher de manteiga e leve a cozinhar, depois junte 3 ovos, bata com o batedor e junte 1|2 colher de manteiga, os camarões, e pedaços de palmito cozidos na agua e sal.

Presunto com couve-flor

Cozinhe uma couve-flôr e córte em pedacinhos de 1 cm. Bata 1 colher de manteiga com 3 gemmas e desmanche 2 colheres de farinha de trigo com 1|2 litro de leite. Mistura-se tudo e leve ao fogo para engrossar. Retire do fogo, junte 150 grs. de presunto picadinho, as 3 claras em neve, e deite em uma fôrma untada com manteiga e polvilhada com queijo. Cubra com bastante queijo ralado e leve a assar no fôrno. Desenforme morno num prato redondo, e faça uma cercadura com ovos duros em fatias bem finas, umas sobre as outras.

Salada de pepinos e tomates

Descasque 3 pepinos, parta em rodelas bem fininhas, e deite num prato fundo com um pouco de sal. Deixe assim por 1 hora. Depois escorra muito bem e tempere com 1 colher de azeite, 1 colher de vinagre, sal e pimenta do reino. Arrume no centro da saladeira e nos quatro cantos coloque 4 bouquets de rodelas de tomates e polvilhe com sal.

Torta de laranja

A massa: — Amasse junte 250 grammas de farinha de trigo, 125 grs. de manteiga, 2 colheres de assucar, 2 gemmas e 1 colhersinha de sal. Depois de bem lisa fôrre com a massa um prato e leve ao fôrno.

O recheio: — Misture o caldo de 2 laranjas selectas, 50 grs. de manteiga, 250 grs. de assucar e 3 ovos. Deite numa caçarola e leve a engrossar no fogo. Despeje sobre o prato forrado de massa e leve a assar no fôrno.

INTEGRALISTA!
Quando necessitares comprar alguma coisa, lembra-te das casas que annunciam em "A OFFENSIVA"

PENSAMENTOS

Queixas-te das injustiças que comtigo se commettem... Consola-te, meu filho: em materia de injustiças, o peior não é soffrel-as: é commettel-as.

Pythagoras.

Os mais insignes personagens da antiguidade, e, podemos accrescentar, os de todos os seculos, estiveram sujeitos á critica. Contra ella só na obscuridade ha refugio. E' uma especie de condição inevitavel a toda a proeminencia, quasi como as invectivas eram entre os romanos uma parte essencial dotriumpho.

Edison.

Diz Thales que, de todas as coisas existentes, a mais antiga, era Deus; a mais bella, o mundo; a mais imperiosa, a necessidade; a maior, o espaço; a mais terrivel, a miseria; a mais sábia, o tempo; a mais prompta, o pensamento; e a mais commum, a esperança.

.. .. Graça Aranha
Graça Aranha.

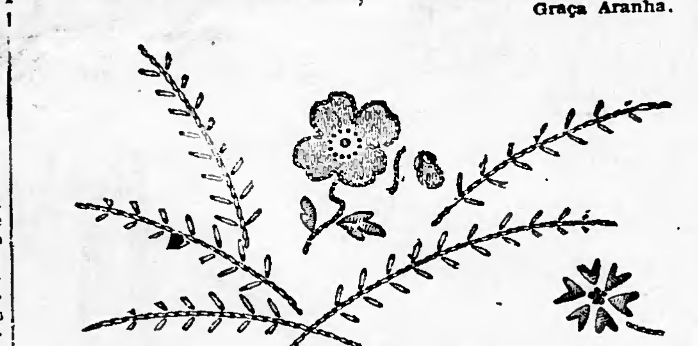

Vestido de linon ou voile, rosa claro. O ponto cordonnet que termina a guarnição bordada, assim como as hastes e galhos são bordados com linha verde claro, a papoula com linha vermelha o centro (pontos de nó) com linha preta, o bleuet com linha azul.

Acaba de sahir:
Rumo ao Sigma
INTERESSANTE LIVRO DO
Comte. Victor Pujol
A' VENDA
EM TODAS AS LIVRARIAS DO PAIZ

CONSELHO DE HYGIENE

O ovo bom alimento

O ovo é um alimento completo, contém um ovo de 60 grammas, 7 grs. de albumina e 6 grs. de gorduras diversas, gorduras azotadas e phosphatadas. Citemos tambem a presença do ferro, da cholesterina, da glycose, do magnesium, do calcium e do potasium. Um ovo, no ponto de vista nutritivo, equivale a 40 grs. de carne e 50 grs. de leite. E' extremamente assimilavel (fica apenas duas horas no estomago), deixa muito pouco residuo. Sua riqueza em phosphoro e em ferro explica o successo desse alimento em certas doenças consumptivas (anemia, tuberculose, etc.).

A casca do ovo pulverisada é empregada no rachitismo.

Mas o emprego dos ovos é prohibido nas enterites e na sautointoxicações intestinaes. Deve-se uzar em quantidade moderada na arterio-sclerose e na lithiase biliar (colicas hepathicas) é quasi sempre prohibido o seu uso.

Mas na doença chronica dos rins, chamada nephrite ou mal de Bright os ovos são permittidos e podem substituir a carne.

Os ovos são ás vezes mal tolerados por certas pessoas e provocam nellas phenomenos de intoxicação (erupções, perturbações digestivas, vomitos, diarrhéas, urticaria). Esses accidentes são provocados habitualmente só quando o ovo não é muito fresco, o que se verifica pelo facto dessas mesmas pessoas nada sentirem quando absorvem um ovo muito fresco. Essa intolerancia pelos ovos póde tambem ser devida a um estado especial do organismo, que se chama sensibilização, anaphylaxia, idiosyncrasia, colloidoclasia, e que seria muito longo explicar. Póde se remediar dessensibilizando o organismo: para isso toma-se uma hora antes da refeição, 50 centigrammos de peptona.

Sedas, Linhos, Tecidos modernos
Casa Tokio
Recebemos varias novidades Sedas, Lãs, Linhos, nacionaes e estrangeiros, directamente da fabrica
M. MALLAS
Rua Gonçalves [illegible] 35
1º andar
Tel. 22-7458

NUCLEO DA PIEDADE

Rua Sidonio Paes, 28 (ex-Cascadura).

Realiza-se hoje, mais uma reunião do Departamento Feminino, que realizará a Festa da Familia, que será iniciada ás 20,30 horas, com uma sessão [illegible], em que se farão o[illegible] varios companheiros, seguindo-se uma hora de arte, com um programma organizado pela companheira Diva, chefe interina do Departamento Feminino, desse Nucleo. A parte de canto ficou a cargo dos companheiros — Ruth Gonçalves, Norton, Norma, Nyrce, Glycerio Costa Ajax Avellar da Silva, Arnaldo Pereira, Castello Branco e Arthur de Oliveira Fernandes Tomarão parte em recitativos, os companheiros — Max Gonçalves, João de Mattos Bello Amorim. A companheira Alcéa da Silva Corrêa cantará uma cançoneta, e o companheiro Eurico Bandeira, com um conjuncto caipira dirá algumas emboladas.

MAGNIFICOS APOSENTOS!!!
PREÇO PARA CASAES — 12$000
ABERTO DIA E NOITE — TEL.: 23-0009
HOTEL CANDELARIA
RUA DA CANDELARIA — 102
(perto da Avenida Rio Branco)

Auxilio de Deus

Como o noticiario dos jornaes, após dois dias á festa civica em commemoração ao anniversario da lei de "Ventre Livre", commentavam o "fracasso" de uma chacina formidavel e terrivel, tramada contra a vida dos nossos companheiros na occasião que desfilavam pela avenida 28 de Setembro, e mVilla Isabel, no dia 29 do corrente, e teciam os maiores encomios á argucia e actividade do investigador da Segurança Social, da Policia Civil, n. 587, o sr. Arthur Gomes da Silva, ao qual nós sentimo-nos á vontade de dizer que os "camisas verdes" e a população de Villa Isabel devem, suas vidas e tranquillidade dos seus lares, pois que conseguiu fazer descontrolar e vencer os nossos inimigos que queriam nos estraçalhar, sentimos o desejo de ouvir e transmittir aos nossos leitores e companheiros as impressões deste "heroe" policial.

Como a OFFENSIVA insere nas suas columnas noticiario de actos altruisticos, patrioticos, abnegados e solidariedade humanos, não poderia deixar de abordar o sr. Gomes para sentir de perto a sua opinião a respeito dos acontecimentos desenrolados naquelle local. Entrevistamos o "Olho policial", que se antepoz ao "Olho de Moscou", conforme o disse o nosso collega "Correio da Manhã".

— Sr. Gomes, a OFFENSIVA deseja saber, pela sua voz, como se passou o caos da prisão dos "communistas" em Villa Isabel, no dia 29, domingo passado.

— Oh! meus amigos, muito grato á OFFENSIVA eu fico por entrevistar um investigador e pela attenção prestada; aliás, interpreto, tambem, o pensamento de todos os meus collegas pela distincção que nos prestaes. Porém, por uma questão de disciplina e hierarchia superior, contar-vos-ei apenas, a parte sentimental e espiritual que me diz respeito, pois, quanto á parte technica, é com os meus chefes e tambem já do conhecimento do publico e da policia. Posso dizer-vos que, naquella tarde, a "borrasca" que ameaçava os horizontes, desfez-se, como por encanto, dando logar a uma tarde primaveril!...

O senhor conhece a historia do "Verão de São Martinho"? A historia do "Bom Menino e seus amiguinhos", que foi ajudado pelas "formiguinhas" em achar o objecto perdido, por uma sentença, sob pena de morte dada pelo rei perverso, ou uma grande recompensa, dado o caso s não achasse ou encontrasse o tal objecto? Isto são historias da infancia, época me que nós aprendemos as fabulas, mas que no decorrer da vida, tornam-se realidades... E', muitas vezes, resolvem-se sérios problemas, grandes tragedias! A de domingo, foi uma dellas. As minhas "formiguinhas", que são milhares de "camisas verdes", salvaram a minha situação afflicitissima, de manter a ordem! A Deus e a elles, devemos a transformação de "borrasca" em dia primaveril! Ah! O verão de São Martinho, que lindo... (E o sr. Gomes ficou por segundos em meditação).

— Sr. Gomes, a sua modestia é, de facto, notoria e grande!

— Senhor da OFFENSIVA, muito obrigado. E' u mdos factores da "sorte" e exito! A modestia não offende aos amigos e captiva os proprios inimigos. Deus, por isso, colheu, entre todas as flores, a violeta retrahida e discretamente recolhida no seio das folhas. Com esta modestia, a policia, os integralistas, o povo de Villa Isabel, especialmente o meu chefe a quem sirvo com lealdade e dedicação, por questões de principio e disciplina mental e educação civica, sem favor algum, tiveram a felicidade de ter a ordem e as familias e seus filhinhos a coberto da desgraça.

— Que emoção o senhor sentiu na occasião das prisões?

— Na occasião não senti emoção alguma, pois que todos os meus sentidos estavam empregados na actividade de evitar conflicto ou choque entre os "agitadores" e o povo! Fiz o maximo possivel de prender os "agitadores anarchistas", pois que traziam bombas de dynamite e preparavam-se para soltal-as contra os integralistas, brasileiros chefes de familia! Emoção forte, violenta, sen quando elles entravam na Avenida e os "agitadores, miseraveis anarchistas, destruidores voluntarios da vida humana, da religião e dos lares, da familia, confabulavam, reuniam-se, dispersavam-se localizavam-se, iam e vinham pela Avenida á espera do momento do assalto, da "caça de rapina". O seu despeito, odio, inveja, era notório. A maior parte era "escrachada" (conhecidos da policia). Alguns, por felicidade minha e de todos, quando se defrontavam commigo, retrocediam e desappareciam.

Eu pedia a Deus, contrictamente, que evitasse o deflagrar de um tiro, apenas! A chacina seria terrivel; crianças seriam pisadas, senhoras cahiriam com syncopes desmaiadas, a batalha seria cruel entre verdes e vermelhos! E, eu sósinho no momento, como policial, não tendo mais tempo para pedir reforço, o que mesmo seria imprudnecia, sentia uma responsabilidade tremenda perante á repartição e a ordem publica!

Orava! Mas, Deus, (palavra que os "communistas" "querem" abulir do nosso pensamento; VELAVA pelos integralistas, pelas crianças emfim, por todos aquelles que ali estavam! Christão como sou, religioso, com Fé inabalavel, recorri á minha oração ensinada por minha avó já fallecida, quando criança e que conservo até hoje, sempre, e, concentrando o pensamento no Altissimo, pedi auxilio para a hora suprema, para a hora que estava imminente, a chegada da volta dos integralistas, quando deveria ser feito o ataque!...

Frente á igreja, o meu espirito elevou-se a Deus, pedindo para abrandar o odio, a injustiça, o despeito dos "anarchistas"; que mandasse raios de luz para a sua consciencia transviada pelo "veneno" judaico; pensamentos como o meu, é bem provavel que partissem de outros corações de camisas verdes, pois que Deus attendeu. O "communista" preso, disse:

— Não atire ia bomba, porque doeu-me a "consciencia"!

A massa verde, garbosa, firme, avançava! O communista preparava a bomba. Com o pensamento em Deus e no dever a cumprir, avancei! Era tempo... E Deus, só Deus, fez o milagre: os agitadores foram presos, sem conflicto, tiros, mortes, ferimentos, etc., com justiça e mesmo sentimento humano, sob a lei, testemunhada pela imprensa que estava ali representada pelo vespertino "A Noite". O povo, mal percebeu o perigo que pairava sobre as suas cabeças. Os integralistas desfilaram em fórma, recolheram-se ao seu Nucleo e a policia cumpria o seu dever de manter a ordem e os "communistas" desta vez não puderam destruir — DEUS, PATRIA E FAMILIA, porque DEUS velava os seus filhos...

Pelo Bem do Brasil, Anauê!
A. Gomes da Silva,
(Nucleo do Engenho Novo).

Grande reducção nas passagens maritims para os XI Jogos Olympicos de 1936, em Berlim

Conforme communicação que acabamos de receber do senhor Wilhelm F. Koening, delegado official no Brasil do Comité Olympico Allemão, que está ctualmente na Allemanha para tratar dos assumptos que se prendem aos Jogos Olympicos de 1936 em Berlim, foram estipulados definitivamente, os descontos para as passagens maritimas á XI Olympiada. Assim é que os passageiros nos navios allemães receberão do 1º de janeiro de 1936 em deantee para as viagens de ida e volta um desconto de 20 o|o nas 1ª e 2ª classes intermediarias e de 30 o|o nos navios da classe "Monte", que sahirão depois de 1º de junho de 1936 do Brasil.

Após de prolongadas conferencias ficou estipulado que o vapor "Monte Pascoal", com sahida de Buenos Aires no dia 1º de junho de 1936, será o "Navio Olympico", que fará, quando houver necessidade, tambem escala nos portos do Norte do Brasil. Deste modo aos passageiros do "Navio Olympico" ficará garantida uma viagem altamente agradavel e divertida, como tambem no alcance de todos os bolsos quer dizer por réis 2:900$000 na 3ª classe simples e por réis 3:115$000 camarote, viagem ida e volta. Em vista do grande interesse que existe em toda a parte do Brasil para estas viagens aos Jogos Olympicos de 1936, todas as agencias de viagens e representações da Companhia de Navegação "Hamburgueza Sulamericana" acceitarão desde já encommendas para as passagens no "Navio Olympico" uma noticia que está de certo do maior interesse e agrado do nosso mundo esportivo.

CLINICA DE OUVIDOS, NARIZ E GARGANTA
DR. CAPISTRANO PEREIRA
(Laureado com Medalha de Ouro Fac. Medicina)
ALCINDO GUANABARA, 15-A, 6.º — Tel. 22-8868 — Das 2 ás 7

Bibliographia Integralista

INICIAÇAO INTEGRALISTA

PLINIO SALGADO	— "O que é o Integralismo"
GUSTAVO BARROSO	— "O que o integralista deve saber"
MIGUEL REALE	— "Perspectivas Integralistas"
MIGUEL REALE	— "A B C do Integralismo"
FERDINANDO MARTINO	— "Pela Revolução Integralista"
J. VENCESLAU JUNIOR	— "O Integralismo ao alcance de todos"
VARIOS	— "Estudos Integralistas" (1ª Serie)

PHILOSOPHIA SOCIAL E POLITICA

PLINIO SALGADO	— "Psychologia da Revolução"
PLINIO SALGADO	— "O Soffrimento Universal"
MIGUEL REALE	— "O Estado Moderno"
GUSTAVO BARROSO	— "O Integralismo de Norte a Sul"
OLYMPIO MOURAO F.º	— "Do Liberalismo ao Integralismo"

HISTORIA E PHILOSOPHIA DA HISTORIA

PLINIO SALGADO	— "A Quarta Humanidade"
GUSTAVO BARROSO	— "O Quarto Imperio"
MIGUEL REALE	— "Formação da Politica Burgueza"
HELIO VIANNA	— "Formação Brasileira"

ECONOMIA

MIGUEL REALE	— "O Capitalismo Internacional"
GUSTAVO BARROSO	— "Brasil Colonia de Banqueiros"

PARA A HISTORIA DO INTEGRALISMO

PLINIO SALGADO	— "Despertemos a Nação"
PLINIO SALGADO	— "Cartas aos Camisas Verdes"
OLBIANO MELLO	— "Razões do Integrlismo"

ENSAIOS DIVERSOS

PLINIO SALGADO	— "A Doutrina do Sigma"
PLINIO SALGADO	— "Palavra Nova dos Tempos Novos"
GUSTAVO BARROSO	— "O Integralismo em Marcha"
GUSTAVO BARROSO	— "A Palavra e o Pensamento Integralistas"
CUSTODIO VIVEIRO	— "Camisas Verdes"
OLBIANO MELLO	— "Republica Syndicalista do Brasil"
OLBIANO MELLO	— "Communismo e Fascismo"
OLBIANO MELLO	— "Concepção do Estado Integralista"
OVIDIO DA CUNHA	— "Integralismo e Americanidade"
VICTOR PUJOL	— "Rumo ao Sigma" (só a 2ª parte)

Anniversario de casamento do Dr. Madeira de Freitas

Em 26 do corrente, festejamos o anniversadio de casamento de nosso companheiro dr. José Madeira de Freitas e, mesma data, o anniversario natalicio de sua dignissima esposa d. Maria Thereza de Freitas. Foi vultoso o numero de pessoas de suas relações e de amizade que levou o seu abraço ao estimadissimo casal.

Estiveram entre os presentes os Secretarios Nacionaes e Provinciaes, Chefes de Municipios e camisas verdes de outras Provincias.

Devidamente uniformizada, compareceu uma escola do Centro Esportivo, sob a direcção do companheiro Machado, que em breves palavras saudou o illustre par em nome dos camisas-verdes da Provincia de Guanabara, offerecendo-lhe uma linda certa de flores naturaes.

Respondeu agradecendo o dr. Madeira de Freitas, recordando que as datas intimas de jubilo dos integralistas pertencem a todos os camisas-verdes que formam uma só familia e ergueu tres anauês ao Chefe Nacional.

D. Maria Thereza desdobrou-se em attenções para com os camisas-verdes presentes, fazendo questãoe d servir-lhes pessoalmente um variado "lunch", conquistando mais ainda o coração de seus companheiros que deixaram a sua residencia muitissimo impressionados com as manifestações de carinho e attenções recebidas.

Componentes da "Caravana Verde", em pose especial para A OFFENSIVA

NUCLEO DE SANTA CRUZ

Realizou-se no domingo ultimo, mais uma reunião neste Nucleo, tendo falado os Companheiros: Celso Azambuja, Abdul de Sá Peixoto e o chefe do Nucleo, Companheiro Pedro de Amaral Sobreira.

DE PARABENS A IMPRENSA INTEGRALISTA

Com o 4º numero de "Anauê!", o Integralismo póde orgulhar-se de de ter uma grande revista!

Dentro de poucos dias, circulará o 4º numero da revista "Anauê!", artisticamente confeccionada e impressa nas melhores officinas do Rio de Janeiro.

Este numero, além da selecta collaboração e de variadissima e impressionante documentação photographica do norte do centro e do sul, trará tambem o ultimo retrato do Chefe Nacional, em "couché" com "passe-partout", destacavel.

Até agora, em materia de propaganda do Integralismo, nada se fez do vulto e da repercussão que terá, o 4º numero de "Anauê!".

Os representantes que pedirem o dobro da quantidade que costumam pedir, poderão estar certos de que mesmo assim, em poucas horas, se exgotará o "stock" de revistas.

Annuncie na
A OFFENSIVA

Levando a idéa integralista aos pescadores de Sepetiba

Proseguindo nas excursões de propaganda que vem realizando todos os domingos, esteve em Sepetiba no dia 22 de setembro sob a chefia do Companheiro Pedro de Amaral Sobreira, que actualmente dirige o Nucleo Municipal de Santa Cruz, uma bandeira composta dos Companheiros: Celso Azambuja, Souza Pinto e Abdul de Sá Peixoto.

Levando áquelle recanto da Guanabara, os principios basicos do Integralismo fez uso da palavra perante uma assistencia de mais de duzentas pessoas, sendo a maioria pescadores, o companheiro Sá Peixoto, tendo lhe succedido os companheiros Celso Azambuja e Amaral Sobreira, que foram constantemente interrompidos por aquelles homens do mar a medida que entravam em contacto com o pensamento novo que empolga o Brasil.

2492/34-E

43 H35

Educação Physica

PARA A MULHER

Hollanda Loyola

quilibrio da saude, é outro to capital da educação phy- geral, particularmente da cação physica feminina, por- nto "das mulheres sãs, vêm gerações sãs." Em nosso paiz. estatisticas, as que eu tenho ultado, sobre doenças e pre- posição para as mesmas, reve- uma curva mais accentuada a as mulheres do que para os mens. E isto se justifica per- amente dada á vida physica s activa que os homens levam nosso meio frequentando as s de banho, os campos de e os estadios, partica esta só agora vem, aos poucos gressando o bello sexo E' one- o tributo que pagamos á tu- culose por falta de capacida- vital, de resistencia organica. communs os typos pallidos. micos, rachiticos; as faces ca- adas, olhando com profundas eiras; as physionomias cansa- os peitos offegantes, a fra- za geral; o perfume desagra- el produzido pela decomposi- precipitada das escreções ex- ivas e porfundas difficulda- por vezes fataes, que a ob- ricia constantemente nos re- . Eis um quadro geral e ra- do que se nota com a au- cia da gymnastica, da activi- e physica, porque esta é, antes tudo, eugenia, hygiene, sau- O exercicio, em suas multi- modalidades, activando a vi- escolar, regulando as funcções nicas, eliminando os detritos combustões internas, purifi- do o sangue, desenvolvendo o mão, controlando os nervos, meio mais rapido, mais effi- nte, mais economico de evitar s falhas, de corrigir esses de- tos. Não basta curar a doença preciso evitar a doença, estar venido contra ella.

perfeiçoamento das qualidades raes, é o terceiro ponto culmi- nte da finalidade geral do rcicio, tempera de caracter, es- to de iniciativa, confiança, de- o firmeza, bom humor, são lidades moraes imprescindiveis ida. A nossa sociedade regor- de personagens, nos quaes s qualidades são profundamen- negativas; são communiesimos typos de um romantismo do- lo, typos enfezados, indefini- tristes, typos mal humorados. idos. irritados. Falte lhes ale- coragem, vitalidade, vivem verem os outros viverem; ma- stam um profundo, um irri- te desinteresse por tudo que os a; são como a figura acabru- dora e monotona da preguiça tante e inelutavel. A maio- das vezes são typos que não a medicina de nenhum de- , pessoas sadias e fortes. Fal- hes, no entretanto o exerci- vivicador da actividade; é pre- pôr o seu espirito em conta- [...] s jogos collectivos, nos quaes roprio mecanismo, impõe-lhes s qualidades psychicas neces- s para vencer na vida e para er a vida. A trama interes- e intelligente de certos jo- de certos exercicios em con- to, obriga os espiritos a tra- ar, agitar a intelligencia, ale- anima, diverte. A' moça mo- são imprescindiveis essas lidades moraes; é preciso ter no, saber aproveitar com in- gencia as opportunidades fe- e vencer com galhardia as situdes difficeis.

lo, pois, esses tres os objecti- culminantes da educação phy- — belleza de fórma, equili- da saude, alegria do espirito ra conseguil-os, vamos dar regimen de trabalho. Não nos ressam aqui, para indicação, methodos; todos elles são bons le que sejam racionaes na or- ização e na execução. A edu- orientador. O exercicio deve collectiva; desperta mais inte- e, enthusiasmo, emulação, é recreativo; o exercicio indi- al é mais monotono e só dara resultados com muita per- rança o que é difficil sem orientador. O exercicio deve feito, de preferencia, pela ma- após ás abluções matutinas á tarde, antes da ultima re- o e depois das actividades do em ambos os casos, seguido banho frio com massagens de ão com toalha grossa e fel- .

trabalhos physicos devem ser didos de cuidados hygienicos ciaes, isto é, roupa leve, lim- folgada e o mais reduzida pos- satisfação completa de quaes- necessidades physiologicas nores (sêde, micção, evacua- cansaço, etc.), campo ou lo- apropriado, bem ventilado. o .O exercicio deve abranger o organismo, sempre alterna- variado, attrahente e metho- . Para isso, observar-se-á o inte:

) Flexionamento de braços, de as e de tronco são exercicios ctivos, nos quaes se procura tar o desenvolvimento do culo e a conformação do es- eto, servem tambem para cer o organismo, adaptando-o n trabalho mais intenso;

) Exercicios de força, de agi- lidade e de resistencia, nos quaes se procura desenvolver essas qua- lidades aproveitando o trabalho physico para o fim esthetico, isto é, amplitude harmonica do tho- rax, adelgamento da cintura, con- formação da bacia, rigidez dos musculos;

3º) Exercicio de respiração para fazer o organismo voltar ao re- pouso inicial e augmentar a ca- pacidade vital. Esse trabalho deve ser diario, ou pelo menos, um dia sim, outro não, respeitando, naturalmente, certas phases em que as contingencias physiologi- cas impõem a necessidade de re- pouso. Esses exercicios devem ser completados, sempre que possivel, com jogos collectivos, como o vol- ley-ball, a petéca, etc. Para esse fim, existem muitas taboas de exercicios e muitos programmas illustrados, que podem ser utili- zados.

E' difficil, num artigo dessa na- tureza, indicarem-se exercicios; por mais precisas que sejam as descripções, nunca os instrui- dos aproveitam-nas de modo sa- tisfactorio; é preferivel recorrer a um orientador.

Terminando, vamos, no entre tanto, precisar alguns exercicios para trabalho individual, que al- cancem os objectivos geraes já ex- postos.

Braços — Elevação dos braços, estendidos em differentes planos circumdação dos braços flexiona- do, flexão e extensão dos ante- braços, etc.

Pernas — Com as mãos nos quadris elevar em differentes pla nos a perna estendida, elevar o joelho e estender a perna, flexão e extensão das pernas, etc.

Tronco — Com as pernas afas- tadas, flexionar o tronco até tocar com as mãos atrás da linha dos calcanhares, mantendo as pernas estendidas e completando o movi- mento com a flexão do pescoço. com as mãos nos quadris, inclinar o tronco para os lados; sentado, com as pernas afastadas, tocar com as pontas dos dedos das mãos na ponta dos dedos dos pés, etc.

Força — Elevar objectos pesa- dos, suspender o corpo em traves horizontaes, apoiar-se estendido sobre o sólo e flexionar os braços etc.

Agilidade — Saltos em altura, com mudanças bruscas de dire- cção, rebater bolas de borracha á parede, flexões e distenções brus- cas do tronco, etc.

Resistencia — Com as mãos nos quadris, saltitamento no mesmo logar com cruzamento das pernas; deitado de costas, fazer o pedalar de bicycleta; saltar com corda.

Respiração — Em movimento, marcando passo ou andando, ar puro, respirar profundamente, in- spirando pelo nariz e expirando pela bocca, levando as espaduas para a frente no primeiro tempo, trazendo-as para trás no segundo tempo. Das tres especies de exer- cicio aqui mencionadas, escolher uma por natureza de trabalho, re- petil-a umas oito vezes, variando sempre, dia para dia..

E' aconselhavel fazer esses exer- cicios em frente a um espelho pa- ra facilitar a correcção dos movi- mentos; manter uma attitude ere- cta, correcta; o corpo perpendi- cular ao sólo, para obter-se esta posição correcta, deve-se encostar á parede.

Assentando-se na escolha dos exercicios as flexões de tronco, pa- ra obter as cinturas delgadas e flexiveis, e os movimentos de aber- tura de braços para ampliar a caixa thoraxica, fortaleecr os pei- toraes, e ter um busto elegante.

FEDERAÇÃO CARIOCA DE ESGRIMA

PROVA DE NOVIÇOS

Acham-se abertas até o dia 6 do corrente as inscripções para as provas de Noviços da Federa- ção Carioca de Esgrima.

Essas provas serão realizadas na sala de armas do Botafogo F. Club ás 8 horas da noite dos seguintes dias:

Terça-feira, 8 de outubro — Prova de florete.

Sexta-feira, 11 de outubro — Prova de espada.

Terça-feira, 15 de outubro — Prova de sabre.

Mais uma vez, gratos pela pu- blicação, firmamo-nos com esti- ma e apreço:

ENRICO DAUDT DE OLIVEIRA
Secretario

Taxa do [Sigma]

A Secretaria Nacional de Fin[anças] [...] consul- tas qu elem recebido de varios c[...] [Ta]xa do Sigma", pede-nos a transcripção [...] [aprovei]tando, tambem, a todos directores de jo[rnaes] [...] tran- scripção para conhecimento geral.

QUARTA HU[...] [...]ajubá. "PLINIANO" [...]dra Branc[...] FALA

Usando dos poderes que lhe foram reconhecidos [...] procla- mados no Congresso de Victoria, o Chefe Nacional da A. I. B. resolve:

Art. 1.º — Fica creado o FUNDO DE RESERVA da Secre- taria Nacional de Finanças, a constituir-se com o recolhimento do imposto denominado "Taxa do Sigma", a ser pago por todos os integralistas contribuintes dos nucleos municipaes e districtaes do paiz.

Art. 2.º — A "Taxa do Sigma" será de 1$000 mensa[es], pa- gos ao Secretario de Finanças Municipal, ou districtal, e recolhi- dos por este, directamente, á Secretaria Nacional de Finanças.

Art. 3.º — O presente imposto não exime o integralista dos compromissos assumidos para com o districto, municipio ou pro- vincia.

Art. 4.º — No acto do pagamento da taxa, o integralista re- ceberá um "coupon" com a palavra "ANAUE" impressa e a ru- brica do secretario que receber a referida taxa; esses "coupons" deverão ser colleccionados pelo contribuinte, o qual completando 12, receberá outro "coupon" de maires dimensões, com a pala- vra "SIGMA" e rubricado da mesma fórma A posse desse "cou- pon" branco será considerada como uma prova de dedicação ao integralismo, em todas as emergencias.

Art. 5.º — A Secretaria Nacional de Finanças não poderá dispender qualquer quantia do Fundo de Reserva, a não ser em caso de imperiosa gravidade para o movimento integralista ou para a Patria, o que fará medinte ordem do Chefe Nacional da A. I. B.

Art. 6.º — Qualquer omissão relativa ao processo de arre- cadação deste imposto será supprida pelo Secretario Nacion[al de] Finanças.

Rio de Janeiro, 15 de Janeiro de 1935 — (a.) Plinio S[algado], Chefe Nacional da A. I. B.; (a.) Belmiro Valverde, S[ecre]tario Nacional de Finanças.

Integralista defronte á séde em 19 de Setembro de 1934

Mulheres de todas as nações como testemunhas:

Me gusta el Odol!

Sol e cores, chales e mantillas — A los toros — a los toros! Na arena cor de ouro, uma pequena sombra negra, perigosa — o touro. Consuelo freme com a multidão. O toreador é doido — é divinamente doido — viu este passo? Consuelo está exaltada — mas Consuelo é tão bonita, tão moça, e tem mais graça quando está exaltada. Filha da velha Hespanha fidalga. Detesta novidades — está presa ás tradições. O unico uso moderno que Consuelo adopta é o uso do Odol. E usando Odol, Consuelo bem sabe que — perfeitos claros e brilhantes — hão de ser sempre os seus dentes para embellezar seu sorriso. E ella conhece um homem que na arena arrisca a vida para ganhar um sorriso della.

Odol

O dentifricio que embelleza o sorriso de cinco continentes.

Marpicati, o grande leader fascista italiano fala a A OFEENSIVA

Conclusão da 1ª pagina

Compõe-se de diversas secções especializa- das: Milicia Universitaria, Milicia Ferroviaria, Milicia Florestal, Milicia Portuaria, Milicia Ro- doviaria, Milicia Postal-telephonica, afóra ainda outras secções coloniaes.

SOBRE A FORMAÇÃO DA JUVENTUDE:

Para a juventude volta-se de modo especial a attenção do Fascismo, seja pelo seu caracter energetico e valorizador da mocidade, seja pela natureza de Revolução Totalitaria que o Fascio tem. O Estado Fascista considera de facto, a missão educativa como fundamental entre as suas funcções e lhe tem tratado do desenvolvi- mento com um ardor e uma organicidade de acção jamais vistos até agora, mesmo nos pai- zes que mais se tem preoccupado com a educa- ção da mocidade.

SOBRE A DIFFUSÃO CULTURAL:

Com a creação da Real Academia de Italia, o fascismo feriu em cheio o problema da alta cultura. A Real Academia d'Italia se destina a promover e coordenar o movimento intellectual italiano no campo das sciencais, das letras e das artes, conservando-lhes puro o caracter nacio- nal, segundo o genio e a tradição da raça, favo- recendo-lhe a expansão e o influxo mesmo além dos limites do Estado. Tem actualmente, como presidente Guglielmo Marconi e se constitue de sesssenta membros, dentre os homens mais il- lustres das diversas espheras da arte, da scien- cia e das letras.

Além da Real Academia de Italia, creou ainda o Fascismo O INSTITUTO NACIONAL FASCISTA DE CULTURA, O CONSELHO NA- CIONAL DE PESQUIZAS, O INSTITUTO DA ENCICLOPEDIA ITALIANA, O INSTITUTO COLONIAL FASCISTA, A LIGA NAVAL ITA- LIANA, O INSTITUTO INTERNACIONAL DE ROMA PARA UNIFICAÇÃO DO DIREI- TO PRIVADO, O INSTITUTO ITALIANO PA- RA O MEDIO E EXTREMO ORIENTE, O INS- TITUTO INTER-UNIVERSITARIO ITALIA- NO, O INSTITUTO NACIONAL DO DRAMA ANTIGO, O INSTITUO NACIONAL DO CI- NEMA EDUCATIVO, O INSTITUTO DE ES- TUDOS ROMANOS, O INSTITUTO ITALIA- NO DE ESTUDOS GERMANICOS, O INSTI- TUTO NACIONAL L. U. C. E.

SOBRE A RACIONALIZAÇÃO E O BOM APROVEITAMENTO DAS HORAS DE DES- CANÇO, OU SEJA SOBRE O DOPOLAVORO

O Caracter Etico do Estado Fascista não po- dia abandonar ao léo da sorte os italianos, nem mesmo nas suas horas de lazer, e assim, com re- gio Decreto-lei de 1.º de maio de 1925, creou o Fascio A OPERA NAZIONALE DOPOLAVORO destinado a promover o são e proficuo emprego das horas livres dos trabalhadores por meio de instituições apparelhadas para desenvolver-lhes a capacidade physica, intellectual e moral, instituto este que teve como primeiro presidente S. A. R. o Duque de Aosta. Rematando a entrevista que se viu forçado a interromper, sob a tyrania do programma official de Guglielmo Marconi, refe- riu-se ainda, com enthusiasmo, á diversos outros sectores do regimen fascista, como as obras de assistencia e previdencias sociaes, com os seus nu- merosissimos institutos especialisados, serviços publicos diversos, defesa nacional, aviação civil, sistema bancario, reconstituição industrial, for- ças armadas, etc. Terminando, manifestou o professor Arturo Marpicati, o seu grande enthu- siasmo pelos movimentos de idéas, como é o In- tegralismo, pois só com o primado do espirito pó- de o homem utilizar as suas forças no sentido de seus superiores destinos.

Marrocos - Japão - Ethiopia

E' uma novidade esta sympathia dos Arabes pelos Ethiopicos e pe- los Japonezes, assim como dos Japonezes para com Ethiopicos.

Os Ethiopicos não são Mussul- manos nem mesmo Arabes, per- gunta-se de onde virá esta sym- pathia por elles: christianismo e judaismo não lhes póde agradar. Sem duvida, vêm nos Abyssinios o ultimo povo da Africa que não esteja colonizado, mas ha ainda outras affinidades mais profun- das entre elles.

Para convencer-se, basta ver co- mo o christianismo foi deforma- do no reino do rei dos reis. Não sómente se separou do Papa e o poder espiritual confundiu-se com o poder temporal, o dogma e a litthurgia passaram para atrás, deixando seu logar para a lenda e as superstições.

O christianismo approximou-se do fetichismo, numa palavra, tor- nou-se africano. Os indigenas do Marrocos, da Algeria, da Tunisia e de toda a Africa têm razão de olhar os Abyssinios com frater- nidade, o Négus tem razão de querer proclamar-se o rei de to- dos os pretos.

O Japão, povo do Oriente, povo de côr, declarou francamente sua sympathia pela Abyssinia. Natu- ralmente foi levado por razões de ordem commercial: queria a inde- pendencia dum paiz que lhe for- nece seu melhor algodão e com- pra-lhe numerosos objectos ma- nufacturados. Mas deve-se no emtanto procurar tambem na sua attitude a manifestação dum sen- timento mais profunda. Com ef- feito, sua luta economica é a for- ma dum conflicto de raças. Se não soubessemos que declarou a guerra á Europa porque a Socie- dade das Nações parecia despre- zal-o, sua maneira de agir nos provaria: porque se péde a Euro- pa technicos, conserva integral- mente sua religiao, sua organiza- ção social, seus costumes e con- segue vencer a Europa. Suas ma- chinas permittem-lhe de metter- como um homem consegue fazer penetrar uma cunha num peda- ço de madeira. O fatalismo, a abnegação, a ideologia do Oriente estão em via de vencer sobre o seu proprio terreno o Occidente. Em- quanto que faz a guerra terrivel aos Occidentaes, presta serviços eminentes a todos aquelles que se assemelham com elle: emquan- to destróe as usinas da Europa, abre para os Arabes, Berberes, Hindus, e pretos, o paraizo dos tecidos, dos phonographos e dos oculos com preços baixos e faz delles seus alliados. Quando ou- trora um povo do Oriente partia para a conquista do Occidente, um povo da Africa para a con- quista da Europa, alistava merce- narios e promettia-lhes o saque. O Japão distribue sua quinqui- lharia áquelles que são mercena- rios por tradição, e ao mesmo tempo, destroem as usinas de Manchester e de Roubaix. Não se sabe se haverá algum dia uma al- liança entre o Négus e o Mikado mas pódem considerar-se primos irmãos.

Deve-se desconfiar das synthe- ses muito vastas. Arriscam de ser artificiaes. Mas ha no emtant , nesta a que acabamos de nos re- ferir uma grande parte de verda- de. Os recentes incidentes revela- ram, com effeito, uma solidarie- dade bastante confusa mas mui- to real entre os povos de côr, en- tre o Oriente da Asia e o Oriente da Africa, entre os paizes da Africa que differem de raça e de religião.

(Dum jornal de Marrocos: "Pe- tit-Casabancais").

VALERIANO GRAVADOR

CLICHÊS PHOTOGRAVURA ZINCOGRAPHIA TRICHROMIA E DEZENHO

R. BUENOS AYRES. 154 2º AND. "EDIFICIO DO DIARIO DE NOTICIAS" TEL. 2[...]859

RIO

SENHORAS CAPSULAS APIOL-SABINA-ARRUDA Tubo 9$

PARA SUSPENSÃO ou FALTA de MENSTRUAÇÃO. Dist. Allemã.

A' VENDA NAS PHARMACIAS E DROGARIAS.

A GELADEIRA "RUFFIER"

Reformada pelo FABRICANTE fica como NOVA

FABRICA: 166 RUA CONCEIÇAO — 24-2435

Filial: PINGUIM — 121, Ouvidor

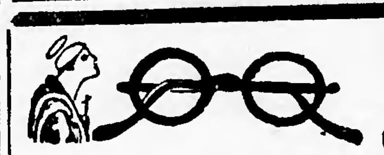

Oculos?

A Optica Santo Antonio dá 10% de desconto em todos os artigos de Optica, aos — Integralistas —

BUENOS AIRES, 224 — TEL. 24-0422

Novo Secretario Provincial de Organização Politica no Pará

Foi nomeado pelo chefe da Pro- vincia do Pará para o cargo de secretario da O. P. o nosso com- panheiro Theophilo Condurú, pessoa de grande iniciativa, merito e in- telligencia

AVISO

O unico representante de *"A Offensiva"* no Estado de São Paulo, é o

Dr. Ismael Ribeiro

Só elle tem poderes para effectuar qualquer transacção em nome deste Jornal.

A GERENCIA.

Instituto Superior de Preparatorios

FACULDADE DE COMMERCIO
INSTITUTOS OFFICIALISADOS — DIURNOS E NOCTURNOS
Rua São José, 11, e Vieira Fazenda, 54, 56 e 58

Frequentado annualmente por mais de 1 000 estudantes (moços e moças), man- têm os seguintes cursos. PRIMARIO (6 a 11 annos pela manhã); de ADMISSÃO in- dispensavel aos que vão iniciar o curso seriado, gymnasial ou commercial. SECUN- DARIO SERIADO (11 a 18 annos), ESPECIALIZADO (para maiores de 18 annos feito em tres annos apenas); VESTIBULARES (para admissão ás escolas medicina poly- technica, militar naval, direito etc) ja iniciado COMMERCIAL (conferindo di- plomas officiaes de auxiliar de commercio guarda-livros contador); LINHA DE TI- RO, para obtenção da caderneta de reservista Salas amplas; optimos gabinetes; grande gymnasio de cultura physica e rink de patinação; aulas de natação (maiores de 16 annos) no mar proximo em turmas pequenas sob a direcção de competente mestre. Mensalidades minimas 24 ANNOS DE ININTERRUPTOS EXITOS.

Director Proprietario: — DR. SEBASTIÃO FONTES

COMPANHIA CARBONIFERA RIO-GRANDENSE

CARVAO DE PEDRA — MINAS DO BUTIA

Estado do Rio Grande do Sul

Proprietaria dos rapidos cargueiros: Butiá, Chuy, Taquy Herval, Piratiny, Iticte Tambahu, Porto Alegre, Olinda Caxias Maceió

Viagens semanaes entre Porto Alegre, Cabedello e Maranhão

Escriptorio: AV. RIO BRANCO 108 - 2º andar

RIO DE JANEIRO

Belmiro Rodrigues & Co.

Fundada em 1870

Importadores de carvão de pedra

Av. Rio Branco, 108 - Fone 22-5054

DEPOSITOS:

PRAIA DO CAJÚ, 68 — TELS.: 28-0320 e 28-1919

ILHA DA POMBEBA — TELEPHONE: 28-0197

RIO DE JANEIRO

TEXTO DETERIORADO E/OU ENCADERNAÇÃO DEFEITUOSA
Damaged text.
Wrong binding

ORIGINAL ILEGÍVEL
Original difficult to read

Sigma-Jornaes-Reunidos

PROVINCIA DE S. PAULO
"O AÇO VERDE"
Director: Oswaldo Bastos.
Rua Brigadeiro Tobias n. 66.
Capital.
"ANAUÊ!"
Director: Ruben Marcondes.
Rua José Bonifacio n. 141
Mogy-Mirim — E. F. Mogiana.
Director: A. Corrêa e Silva
Rua Amaral Gurgel n. 698.
Jahú — Estr. Ferro Paulista.
"A RAZÃO"
Director: Helio Azevedo Marques.
Esp. Santo do Pinhal — Mogyana.
"NACIONALISTA"
Director: Ruy de Arruda.
Gerente: Francisco Aranha Sobr°.
Redacção: Av. Portugal 13, sobr.
Araraquara — E.F. Araraquarense
"O DESPERTAR"
Director: Janel Gonçalves da Motta
Rua São Luiz n. 57.
Marilia — E. F. Paulista.
"A VOZ D'OESTE"
Director: A. Julio Murdocco.
Ribeirão Preto — E. F. Mogyana
"O ESTADO INTEGRAL"
Director: Benedicto Vaz.
Palacete Guzzi, sala 4.
Franca — E. F. Mogyana.
"ACÇÃO"
Director: Oswaldo Urioste.
Rua Duque de Caxias n. 35-A.
Ribeirão Preto — E. F. Mogyana
"TRIBUNA DE MOCO'CA"
Mocóca — E. F. Mogyana.

"FOLHA INTEGRALISTA"
Director: Luiz Arruda Campos.
Taquaritinga — E.F. Araraquarense
PROVINCIA DE SANTA CATHARINA
"JORNAL DE JOINVILLE"
Director: Frederico G. Schwartz.
Rua 8 de Maio 43 — End. telegraphico: "Jornal".
Joinville
"O PHAROL"
Rua Pedro Ferreira, 27.
Itajahy.
"O PROGRESSO"
Av. João Pessôa.
Brusque.
"ALVORADA"
Director: Ferreira da Silva
Rua 4 de Fevereiro, 8.
Blumenau.
"DIARIO DE BLUMENAU"
Typographia Baumgarton.
Blumenau.
"ANAUÊ!"
Director: J. C. Ramos.
Joinville.
"O AGRICULTOR"
Rio do Sul.
dlt"VANGUARDA"
Director: Bezerra Filho.
S. Francisco do Sul.
"O JARAGUA"
Director: Ricardo Grenval.
Av. Independencia.
Jaraguá.
PROVINCIA DO RIO GRANDE DO SUL

"ANAUÊ!"
Director: Mario F. de Medeiros.
D. Pedrito.
"O BANDEIRANTE"
Director: Humberto Bassanesi
Caxias.
"A VERDADE"
Missões.
"O INTEGRALISTA"
Director: Dr. Anôr B. Maciel.
Por Alegre
PROVINCIA DE MINAS GERAES
"BRASIL NOVO"
Director: Sebastião Alves Banho.
Largo da Camara, 11.
S. João d'El-Rey
"ANAUÊ!"
Director: Ozolino Tavares.
Rua Curityba, 93.
Bello Horizonte
"SATELLITE"
Theophilo Ottoni
"O SERTÃO"
Ituyutaba.
"O SIGMA"
Director: Arthur Medeiros.
Galeria Pio X, sala 1.
Juiz de Fóra.
"A REFORMA"
Director: Cleveland Duarte
Rua S. Sebastião, 45
Juiz de Fóra.
"AÇO VERDE"
Santa Rita do Sapucahy
"CAMISAS VERDES"
Ouro Fino

"A [illegible]MANIDADE"
[illegible]
"O [illegible]
[illegible]
"A [illegible]NGE"
[illegible] de Caldas
"[illegible]UVENIL"
[illegible]iz de Fóra.
"O CURUPIRA"
Tres Corações.
"O INTEGRALISTA"
Saúde.
PROVINCIA DO PARANAHY
"BRASILIDADE"
Guarapuava.
"BRASIL NOVO"
Ponta Grossa.
"A RAZÃO"
Director: José de Lacerda.
Rua S. Franrisco, 332.
Curityba.
PROVINCIA DA PARAHYBA
"INUBIA"
Director: Dr. Pedro Baptista.
Rua General Ozorio, 77.
João Pessôa.
PROVINCIA DA BAHIA
"A PROVINCIA"
Director: Brasilino de Carvalho.
Palacete Catharino — 5º asd.
São Salvador.
"O CORREIO"
Rua Ismael Ribeiro, 30.
São Salvador.
"A ARRANCADA"
Av. Rui Barbosa, 13.
Curityba.

"O JORNAL"
Jequé.
"ALVORADA"
Jabaquara.
PROVINCIA DE MATTO GROSSO
"CORUMBÁ-JORNAL"
Director: Fernando Wanderley.
Rua Frei Mariano, 6-B.
Curumbá.
PROVINCIA DO PARA'
"INTEGRALISTA"
Av. 15 de Agosto — Edif. Vesuvio.
Belém.
PROVINCIA DE SERGIPE
"SIGMA"
Director: Omer Mont'Alegre.
Praça Ignacio Barbosa 1, sob
Aracajú.
PROVINCIA DO ESPIRITO SANTO
"A MARCHA"
Victoria"
PROVINCIA DE ALAGOAS
"A PROVINCIA"
Director: Dr. Mario Marroquim.
Rua Bôa Vista, 453 — End. telegraphico "A Provincia"
Maceió.
"O BANDEIRANTE"
Director: Aryl Pontes Lyra.
Usina Serra Grande.
"A LEGIÃO"
Rua do Commercio 90, sobr.
Maceió.
PROVINCIA DO RIO DE JANEIRO
"A MARCHA"
Director: Reynaldo Chaves.
Av. 15 de Novembro, 198.
Petropolis.

"ANAUÊ!"
Director: N. Contreiras Rodrigues.
Rezende.
PROVINCIA DA GUANABARA
"A OFFENSIVA"
Gerente Dr. Cassiano Gomes.
Travessa do Ouvidor, 28.
Districto Federal.
"MONITOR INTEGRALISTA"
Director: Comte. Victor Pujol.
Rua do Carmo, 29.
Districto Federal.
REVISTA "ANAUÊ!"
Director: Eurypedes C. de Menezes
Rua do Carmo 29.
Districto Federal.
PROVINCIA DO CEARA'
"O LEGIONARIO"
Fortaleza
PROVINCIA DE PERNAMBUCO
"ACÇÃO"
Rua Aurora 49, 2º and.
Recife.
"A TARDE"
Recife.
PROVINCIA DO MARANHÃO
"O INTEGRALISTA"
São Luiz.
PROVINCIA DO PIAUHY
"A LIBERDADE"
Therezina
PROVINCIA DO RIO GRANDE DO NORTE
"A VOZ INTEGRAL"
Mossoró.
PROVINCIA DE SERGIPE
"PROVINCIA MAROIM"
Maroim.

JÁ ESTÁ EM 3.ª EDIÇÃO
«O Estado Moderno»
de MIGUEL REALE
EM TODAS AS LIVRARIAS
«O ABC do Integralismo»
de MIGUEL REALE

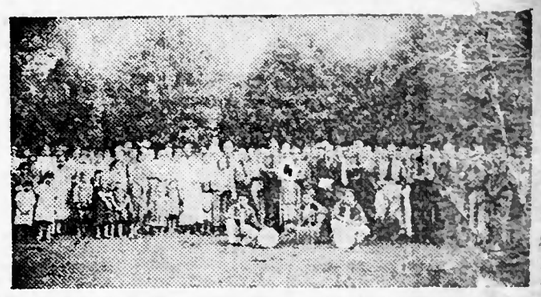

No dia 14 de julho, o Chefe Municipal, em pleno sertão, toma o juramento de 55 novos inscriptos, filiados ao Sub-Nucleo de Fazendinha

Novos Horizonte

Euripedes Cardoso de Mene

Uma tristeza immensa me invadia o espirito ao pensar no Brasil de amanhã, dirigido pela mocidade epicurista do meu tempo, sem Deus, sem ideal, sem caracter, sem apego ás tradições da Patria, incapaz de sacrificio e de renuncia, desfibrada e materialista como a juventude de todos os povos decadentes

A' bancarrota moral seguiu-se a derrota intellectual. Quem chafurda na lama do paccado não póde assimilar e muito menos produzir qualquer cousa de grandioso nos dominios da intellectualidade.

Sombria, portanto, era a perspectiva da nossa pobre Patria.

Eis que surge, porém, o Integralismo! E tudo se transforma! Como observava nos meus primeiros discursos. O "hip hurra" "made in U. S. A." é substituido pelo "anauê!" brasileiro; a "Milonguita" e o "Adios muchacos" pelo Hymno Nacional; o passe sensual das dansas lascivas pela marcha varonil das nossas tropas. Os que desperdiçavam tempo, dinheiro e saude nos prazeres ephemeros do mundo, os que haviam deixado os bibliothecas pelos campos de foot-ball ou pelas "escolas de dansa", os que enthronizavam a materia e negavam o espirito se unem agora sob o pavilhão do Sigma, sommando, conjugando todas as suas energias physicas e intellectuaes na obra grandiosa de reerguimento da Patria!

Milhares de moços se exercitam para a defesa do Estado Integralista; milhares setudam com especial carinho a Historia, a psychologia da nossa gente os problemas nacionaes, pondose mais ao par da situação do paiz do que o proprio governo actual; centenas de oradores cruzam o Brasil em todas as direcções dizendo todos a mesma cousa, com o mesmo enthusiasmo e a mesma fé. E sacrificando posições, e a saude e a propria vida, que lhes não pertence mais porque, entrando nas fileiras verdes, depuzeram tudo no altar da Patria!

Todavia, o facto que desejo frizar nesta columna é o despertamento intellectual operado pelo Integralismo. Já é respeitavel a relação dos livros escriptos pelos "camisas-verdes"; ha quase uma centena de periodicos integralistas reunidos no maior consorcio jornalistico da America Latina; enorme é a tiragem da nossa revista!

E tudo isto em menos de tres annos!

* * *

Quasi não se passa um mez sem que surja mais um livro integralista!

Ultimamente, porém, sem desprezo ao escól da intellectualidade, mas, pelo contrario, objectivando exactamente o augmento da nossa elite pela elevação cultural das massas, trabalham varios dos nossos escriptores na producção de obras de vulgarização, mais accessiveis ao povo.

Para citar apenas as mais recentes, basta lembrar o livro de Wenceslau, de que varios companheiros já se occuparam; o livro do commandante Victor Pujol, que em um mez já vae pela terceira vez ao prêlo; o "A. B. C. do Integralismo" do grande Reale, cuja leitura estamos principiando; e tambem "Brasil Integral" de Oswaldo Gouvêa que, a julgar por um capitulo inserto n'A OFFENSIVA, será um excellente auxiliar dos nossos doutrinadores.

"Rumo ao Sigma", entretanto, pela sua originalidade, pela critica fulminante á immoral-democracia, pela narrativa singela de factos presenciados pelo proprio autor, pelos commentarios humoristicos com que o commandante Pujol "ridendo castigat mores", — merece a maior propaganda e a mais larga diffusão. Se o autor soube mostrar as asquerosidades da chaga, não ficou sómente ahi: fez obra constructiva, apontou a unica therapeutica que o caso requer e o proprio titulo revela: "rumo ao sigma"!.

O commandante Pujol, integralista da primeira hora, apezar dos seus 60 e tantos janeiros, mostra nesse livro a juventude de seu espirito, quer pela vivacidade de estylo, quer pelo desassombro de attitudes.

Aliás, o reverdecimento, como já notou Alvaro Armando, é caracteristica do Integralismo. E além disso, leva elle sobre hós de certo modo, a grande vantagem da experiencia [illegible] tempo dá.

Sem me attrever a [illegible]ca da obra de um mestre, [illegible]to-me a recommendál-a aos "camisas-verdes" de todo o Brasil. E finalizo esta ligeira nota com a mesma phrase com que o eminente escriptor Affonso Freire encerrou o prefacio de "Rumo ao Sigma":

"Ao commandante Pujol e ao Integralismo, os meus parabens".

A' Liberal Democracia, os meus pezames...

SANTELMO
O REI DOS SABONETES

LIVRARIA ALVES
Livros collegiaes e academicos — Bello Horizonte: Rua Bahia, 1.053 — São Paulo: Rua Libero Badaró, 129 — Rua do Ouvidor, 166, Rio de Janeiro

Srs. Commerciantes
MARQUIZES ARTISTICAS
EZ-ELINO
94 — R. Frei Caneca — 84

EM CINCO MINUTOS e COM 5$
você abre uma caderneta na
CAIXA ECONOMICA

São 30 Probabilidades
de ser sorteado e
NADA MAIS PAGAR!
E' PURA VERDADE
Nos sorteios realizados no mez de Setembro, o
Sorteario
da «A CAPITAL»
isentou de pagamento os seguintes prestamistas:

SR. MANOEL HITO PEREIRA SOARES,
Residente á rua do Cattete, 201
SRA. ALDA MALLET SOARES,
Residente á rua Barão da Torre, 228 C/3
SR. RAYMUNDO SOBREIRA CARDOSO,
Residente á rua Mario Portella, 86
SRA. LIOBA COUTO RODRIGUES SILVA
Residente á rua Amparo, 60
SR. AUGUSTO TEIXEIRA,
Residente á rua Barão de Mesquita, 2[illegible]
SRA. ZULMIRA T. BARROSO,
Residente á rua Visc. Moraes, 168 C/26
SR. ALMIRANTE DIONISIO GONÇALVES MARTINS,
Residente á rua Copacabana, 24
SRA. MARIA NAVARRO DE MATTOS
Residente á rua Prof. Gabizo, 133
SRA. EMILIANA ANDRADE RAMOS,
Residente á rua Joaquim Murtinho, 231
SR. CORONEL LAURENIO LAGO,
Residente á rua Bandeirantes, 45
SR. EUCLYDES FREIRE MACHADO,
Residente á rua Camponeza, 31
SR. LEONIDAS MARTINS,
Residente á rua Barão S. Francisco Filho, 80
UMA COMPRA A CREDITO PELO
Sorteario
da «A CAPITAL»
entra em sorteio 3 vezes por mez, tendo, portanto, 30 PROBABILIDADES de ser sorteada, e NADA MAIS PAGAR!

Relação dos companheiros que estão sendo chamados á Divisão Eleitoral

D. P. E. S.

Florencio José Pinto, José Lopes de Carvalho, Manoel Alves Mag. Filho, Manoel [illegible], Cataclito Wanzeler, Ruy Ribeiro Cardoso, Cacilda Vieira de Souza, Domingos Alves de Souza, Eduardo Mastrocola, Humberto Rezende João Francisco de Salles, Joaquim Evangelista da Silva, José Freire Dantas Filho, Santi Giovannette, Victorino Carlos Filho, Alberto Figueiredo Baldardo, Alberto Gitirana, Antonio Pires de Lyra Candido Alves da Silva Castelar da Silva Brandão, Diesio de Albuquerque Almeida, Edgard Borges Pereira, Eduardo Vettori, Gley Pontes, Heitor Freitas, Hermenegildo José da Rocha, João Baptista de Araujo, João Bento Gomes, João Gallicchio, João Ramos Pereira, José Bernardes Gil, José Julio [illegible], José da Silva Medeiros, Felippe Petra de Barros, Luiz Lemgruber Kropfl Manoel Baptista Nunes, Marimor Milagres, Mario Bastos, Pedro Humberto Figueiredo, Pedro Moreira Ortiz, Raymundo Martins Filho, Raul Leite Filho, Severino Matheus de Lucena, Agostinho Baiardo Nunes, Antonio Emiliano, Alvaro Martins Carneiro, Aristides Guedes da Fonseca, Brigida Monteiro Landim, Carlos Augusto Trota Linhares, Carlos Pinto da Rocha, Edgard de Abreu Carvalho, Fernando Barreto da Rosa Floriano Borges, Gilda Penna Pereira, Irina Kopal Rossi, Jorge da Silva Mafra Filho, José Benedicto Bicudo Filho, José Marques Junior, Julio Augusto de Mattos, Luciando dos Santos, Luiz Henrique Vieira Schering, Manoel Salvador Sobrinho Prieto, Mario Fernandes da Silva, Oscar Ribeiro dos Santos, Reynaldo Lopes de Carvalho, Vicente Menescal Conde e Wellington Moncorvo Lima.

Prov. Guanabara, 2-10-935.

Ruben Corrinho
Ch. Div. Eleitoral.

TURF

O Jockey Club Brasileiro, organisou para as suas 63ª e 64ª reuniões turfistas, mais dois bons programmas, sobresahindo-se, no de sabbado, os premios denominados "Kruppe", "Mourisco" e "Fingidor" e no de domingo, os Premios "Interview", "Jequitibá" e "Mossoró", sendo este o premio de maior fundo do programma, em 2.000 metros, onde medirão forças "Luminar", "Capitão", "Algarve", "Le Roi Noir" e "Assis Brasil".

Abaixo encontrarão os leitores os dois programmas, diversas informações e os palpites do nosso chronista para as duas citadas reuniões:

CORRIDA DE SABBADO

1ª carreira — Premio "Apple Sauce" — 1.500 metros — 3:000$:

		Ks.
1	1 Molleiro	52
2	2 Bohemio	55
3	3 Mouresco	51
4	4 Marquita	55
	(5 São Sepé	49
5	(6 Commodoro	58

2ª carreira — Premio "Katete" — 1.600 metros — 3:000$000:

		Ks.
1	Canto Real	55
2	Jaçatuba	54
3	Xiró	52
4	Grand Marnier	58
5	Vasari	54
"	Xiah	54

3ª carreira — Premio "Libertino" — 1.400 metros — 3.000$000:

		Ks.
1	1 Clo	52
2	(2 Diableja	53
	(3 Ma'am Croes	48
3	(4 Guarany	55
	(5 Legalista	52
4	(6 Seu Joãozinho	48
	(7 Westbourne Rose	48

4ª carreira — Premio "Kruppe" — 1.400 metros — 3:000$000 — "Betting".

		Ks.
	(1 Pharao	50
1	(2 Lagare	50
	(3 Tracajá	48
2	(4 Lentejoula	50
	(5 Piracicaba	52
3	6 Kruppe	52
	(7 Salvador	53
	(8 Ercole	58
4	9 Yonita	57
	(10 Gabarim	48

5ª carreira — Premio "Mouresco" — 1.600 metros — 3:000$000 — "Betting":

		Ks.
1	1 Negro	52
	(2 Xeremias	57
2	(3 Ritual	49
	(4 Libertino	53
3	(5 Arquero	52
	(6 Taladro	58
4	(7 La Orticaria	56

6ª carreira — Premio "Fingidor" — 1.500 metros — 3:000$000 — "Betting":

		Ks.
	(1 Pebete	57
1	(2 Zirtaeb	54
	(3 Litle One	54
2	(4 Toby	58
	(5 Galope	52
3	(Chouannerie	56
	(7 Apple Sauce	50
4	8 Lumine	58
	(9 Poet's Orb	56

CORRIDA DE DOMINGO

1ª carreira — Premio Classico "Criação Nacional" — 1.600 metros — 13:000$000 — 50 %:

		Ks.
1	Tacy	52
"	Xury	54

2ª carreira — Premio "Sunrise" — 1.600 metros — 4:000$000:

		Ks
1	1 Gamby	53
2	(2 O!	55
	(3 Dialogita	53
3	(4 Nata	55
	(5 Onerva	53
	(6 Miss Bá	53
4	(7 Torpedo	55

3ª carreira — Premio "Manequinho" — 1600 metros — 7:000$:

		Ks.
1	1 Sylpho	55
2	3 Utu'	55
3	3 Epi	55
4	4 Dolerita	53
	(5 Flageolet	55
5	(6 Lanceta	53

4ª carreira — Premio "Aprompto" — 1.600 metros — 4:000$

		Ks.
1	1 Harpagão	58
2	2 Irapuazinho	50
3	3 Zarda	50
4	4 Sauhype	55
	(5 Mineral	50
5	(6 Cartier	48

5ª carreira — Premio "Tanguary" — 1.600 metros — 4:000$000 — "Betting":

		Ks.
	(1 Stayer	58
1	(2 Katete	51
	(3 Arapogy	57
2	(4 Cosmico	52
	(5 Oswaldo Aranha	58
3	(6 Astro	51
	(7 Ypiranga	51
4	(" Yayá	54

6ª carreira — Premio "Interview" — 1.600 metros — 4:000$ — "Betting":

		Ks
1	1 Muricy	58
	(2 Royal Star	55
2	(3 Yambi	58
	(4 Favorito	50
3	(5 Seu Cabral	49
	(6 Manequinho	54
4	(" Veneziano	52

7ª carreira — Premio "Jequitibá" — 1.500 metros — 4:000$000 — "Betting":

		Ks.
1	1 El Tigre	54
	(2 Ponta Negra	58
2	(3 Navy	60
	(4 Chimborazo	51
3	(5 Arlette	51
	(6 Lorraine	53
4	(7(Kid	51

8ª carreira — Premio "Mossoró"

		Ks
1	Luminar	63
2	Cap uã	52
3	Algarve	49
4	Le Roi Noir	61
5	Assis Brasil	49

— 2.000 metros — 5:000$000:

DIVERSAS INFORMAÇÕES

Chegou quinta-feira pelo "Massilia" o novo crack da Condelaria Paula Machado

A bordo do "Massilia", chegou da França, o cavallo Formasterus, adquirido no principio do corrente anno, pelo sr. Linneu de Paula Machado. Formasterus, que nos hippodromos francezes alcançou algumas victorias, tem 4 annos e é filho de Asterus, por Teddy em Astrella, e de Formose, por Clarissimus em Terre Neure, esta descendente de Nimbus e de Basse Terre que produziu o race horse Bruleur e a notavel Brasse Pointe

O piloto de Sylpho na reunião de domingo

O potro Sylpho, que na corrida passada chegou a menos de corpo de Ubatim e Musa, ganhadores do premio Embaixador Roberto Cantalupo, vae ter novo piloto. Dirigirá o filho de Janina, livre agora daquelles terriveis adversarios, o jockey Ignacio de Souza.

O cavallo Bel Ideal servirá na reproducção no nosso paiz

Foram ultimadas as negociações entre o sr. Linneu de Paula Machado e a Directoria de Remonta do Exercito para a compra por esta do cavallo francez Bel Ideal. O filho de Bridaine e Belle Isle será embarcado amanhã, para a Coudelaria de Saycan, juntamente com o uruguayo Balzac.

Montarias dos pensionistas da Directoria de Remonta do Exercito

Os pensionistas da Directoria de Remonta do Exercito, inscriptos para as proximas reuniões do Jockey Club, já têm as montarias assentadas. Assim é que, Legalista e Dialogita terão a direcção do aprendiz A. Brito, Dolerita a de S. Batista e a estreante Poet's Orb a de P. Costa.

Vendido mais um producto do Haras S. José

Acaba de ser vendido na capital paulista, o potro de 3 annos Nhandi, de criação do sr. Linneu de Paula Machado. Adquiriram o filho de Tomy e Narva, os srs. Felix & Street, que o confiaram aos cuidados do entraineur Ramon Rojas.

O campo do premio Candido Egydio

O campo da principal prova da corrida do proximo domingo, no hippodromo da Moóca, está pela seguinte fórma constituido:

Premio Candido Egydio — 1.600 metros — 10:000$000.

Carinhoso, 49 ks. — T. Batista.
Rolando, 53 ks. — C. Fernandez.
Blue Devil, 57 ks. — O. Mendes.
Não Póde, 49 ks. — J. Montanha.
Katurno, 49 ks. — A. Silva.

A estreante da corrida de Sabbado

Estreará na corrida de depois de amanhã, no hippodromo da Gavea, disputando o premio Fingidor, a egua Poet's Orb, alazã, nascida em 1931, na Inglaterra, filha de Milton e Syrian Star, de importação do sr. Walter Noble, propriedade da Directoria de Remonta do Exercito e pensionista do entraineur Miguel Penalva.

O que vae estrear na corrida do proximo domingo

Será apresentado pela primeira vez em publico, nesta capital, disputando o premio Aprompto, da corrida do proximo domingo, no hippodromo da Gavea, o cavallo Harpagão, castanho, nascido em 14 de novembro de 1930, no Paraná, filho de Papyrus e Sulema, de criação e propriedade do sr. Pedro Gusso.

Palpites para sabbado

São Sepé — Marquita — Molleiro
Canto Real — Jaçatuba — Xiró
Clo — Legalista — Diableja
Piracicaba — Lantejoula — Salvador.
Arquero — Libertino — Xeremias
Choannerie — Galope — L. One.

Palpites para domingo

Oh! — Natal — Miss Bá
Sylpho — Dolerita — Epi
Zarda — Irapuazinho — Carlos
Yayá — Arapogy — O. Aranha
Muricy — Favorito — Manequinho
Kid — P. Negra — El Tigre
Luminar — Capuã — Le Roi Noir.

VERMES E ANEMIAS
PILULAS (CÔR DE SANGUE)
VITALIZANTES
EVITAM OS VERMIFUGOS!

Aspecto da formatura dos "camisas-verdes" de

Breve
No Liberalismo
ao Integralismo
OLYMPIO MOURÃO
Prefaciado por Gustavo Barroso e Miguel Reale

TEXTO DETERIORADO E/OU ENCADERNAÇÃO DEFEITUOSA
Damaged text.
Wrong binding

ORIGINAL ILEGÍVEL
Original difficult to read

2492|35 29 2492|35 44

Os judeus pedi... fechamento da Acção ...gralista

SECU...O XX

CIRCULA ÁS TERÇAS-FEIRAS

200 RÉIS EM TODO O BRASIL

Direcção de OSVALDO GOUVÊA e JAIME DE ...
(Sigma — Jornaes — R...

ANNO II — Rio de Janeiro, 7 de A... — NUMERO 25

Indicios Ve...ementes

Sr. Getulio Vargas

O "Correio da Manhã" de domingo ultimo publicou a seguinte nota, sobre a prisão do sr. Pedro Ernesto, que transcrevemos com a devida venia.

"Na conferencia que o conego Olympio de Mello teve com o sr. Getulio Vargas, hontem, em Petropolis, ao que soubemos, o presidente da Republica mostrou-lhe o desejo de que a nova administração Municipal tivesse a significação simples de uma substituição occasional, devendo ser uma continuidade da gestão do prefeito afastado, e não devendo se apresentar como uma destruição dos actos do prefeito substituido. Teria o sr. Getulio Vargas accentuado mesmo que o conego Olympio de Mello administraria assim o districto, emquanto a Justiça se manifestasse sobre o processo instaurado contra o sr. Pedro Ernesto. E se a Justiça condemnasse o prefeito, então perderia elle o mandato. Mas se proclamasse nada haver envolvendo sua responsabilidade, então voltaria elle ao seu cargo, naturalmente".

...DO SR. PEDRO ERNESTO, EFFECTUA- D... A SEMANA PASSADA EM SUA CASA DE SA... MENTO EM QUE O EX - PREFEITO ES- C... URSO PARA O BANQUETE QUE EN- C... EM QUE SE ESCONDIAM NAQUEL- L... NTO HOSPITALAR, ALGUMAS METRA- L... SE EM VIRTUDE DE " INDICIOS V... E SUA PARTICIPAÇÃO NOS ULTI - M... S SUBVERSIVOS, CONFORME EX - ... NSA, EM NOTA OFFICIAL, O CAPI- ... ER.

Capitão Filinto Muller

Desmascarando os ...deus

Quem pediu o fechamento d... I. B.

Os judeus têm movido a maior guerra ao Integralismo e tudo têm feito para conseguir o fechamento da Acção Integralista Brasileira. Nós, porém, temos combatido, com toda a vehemencia, as tramas dos judeus.

No anno passado, pretenderam elles dar um golpe de morte nos camisas-verdes, mandando o presidente do Partido Trabalhista, Melchisedec da Silva Reille, requerer ao Superior Tribunal Eleitoral o fechamento de todas as sédes e, consequentemente, a cassação do registo de partido politico concedido por aquelle Tribunal ...s integralistas.

O acaso ... ãos a ...ova de ... foram os autores do pedido feito pelo presidente do Partido Trabalhista.

Um redactor nosso encontrou, entre papeis velhos, um exemplar do jornal judaico "Imprensa Israelita", escripto em yidish, que é o dialecto universal dos judeu, e editado no Rio, á rua Senador Euzebio, que é um formidavel "gheto".

Nesse jornal vê-se, logo acima, em um quadro, o nome do director, que é o sr. Melchisedec Silva Reille, o presidente do Partido Trabalhista

Vê-se, por ahi, que foram os judeus, e não o Partido Trabalhista, os autores do pedido de cassação dos direitos politicos da Acção Integralista.

IMPRENSA ISRAELITA
אידישע פרעסע

"Fac-simile" do jornal judaico "Imprensa Israelita", que é dirigido pelo sr. Melchisedec da Silva Reille, presidente do Partido Trabalhista do Brasil, que requereu o fechamento da A. I. B.

Os politicos profissionaes

perseguem os integralistas de Barra Mansa

O movimento extraordinario que têm tomado o Integralismo colloca o politico em situação um tanto difficil e um tanto agonisante pela feliz compreensão do povo eleitor, que, em bôa hora foi despertado.

O Nucleo de Barra Mansa, com um anno e pouco de vida, reune em torno de si para mais de 1.500 integralistas, que compreendendo a delicadeza do movimento e a hora incerta, que atravessamos, aguardam o momento opportuno para suffragar o nome do nosso companheiro dr. Neves Arantes a prefeito, cuja victoria é indiscutivel. E os politicos opportunistas, deputados Cardillo Filho e Adolpho Klotz, vêem que o brilho de suas estrellas está desapparecendo e procuram por todos os meios, empanar a victoria do soldado do Sigma. Ainda em 26 do corrente, dia da reunião semanal do Nucleo, iria assistil-a o nosso companheiro dr. Filgueiras, uma das victimas do deputado acima. Como sua presença e a do chefe Lincoln, de Barra do Pirahy, iria forçosamente lavrar a sentença de morte na Liberal Democracia barramansense, vendo que veria seu fim, o representante dos 2 politicos, apressou-se em avizar-lhes que iria até lá, "a victima" innocente dos politicos. Taes deputados puzeram-se em campo de "intrigas" e "cavações" e partiu a ordem de prohibir o "comicio" ou "conferencia" dos integralistas que numa demonstração de disciplina, levaram ao conhecimento da autoridade local e com a presença do Delegado Regional e com a intranquillidade provocada na familia barramansense, decorreu aquelle dia de agitações e sobresaltos. Para maior prova da attitude "medrosa" dos referidos deputados, que não contestaram a noticia publicada na 3ª edição do "O Globo" e de um telegramma do dr. Klotz que scientificou a um politico local o "arranjo" feito, e que andava á mostra, de mão em mão.

Almirante Protogenes Guimarães

Emquanto cavam seus abysmos os soldados do Sigma tendo á frente homens de valor, como drs. Neves Arantes, Alvaro Sardinha, srs. Anatanael, Roberto Porto, Norberto de Andrade e outros, continuam no caminho que levará o Brasil a Redempção e cuja cidade, berço do chefe capitão Jayme Ferreira da Silva, muito breve será dominada e dirigida pela doutrina do Sigma.

As eleições ahi vem e com ellas desapparecerão a asphixia do povo barramansense, que fazendo prevalecer o verdadeiro valor do voto, marcará uma epopéa na Historia do Brasil e do Integralismo.

C...demnada á morte

Diligencias da policia para apurar o desapparecimento da menor Elvira Cupelo Caloni

O desapparecimento da jovem Elvira Copello Calom, que a policia apurou ter sido condemnada á morte por Luiz Carlos Prestes, está sendo objecto de cuidadosas diligencias das autoridades.

Elvira Copello Caloni foi presa em 13 de janeiro ultimo, em companhia de Adalberto Andrade Fernandes, secretario do Partido Communista do Brasil, com quem vivia

Elvira Copelo, a condemnada á morte pelos seus companheiros

maritalmente sob o nome de Elza Andrade Fernandes, no apartamento n. 11 do predio da Avenida Paulo de Frontin n. 606, nesta capital. Trazida á Policia, logo depois foi a mesma submettida a varios interrogatorios, concluindo-se pela sua irresponsabilidade nos ultimos acontecimentos que se verificaram, em novembro ultimo, no paiz.

Jovem ainda, inexperiente (16 a 17 annos de idade), verificou ainda a policia ser Elvira analphabeta, servindo, por isso, nas mãos dos communistas, apenas de instrumento facilmente exploravel.

Nestas condições, as autoridades resolveram pôl-a em liberdade, não sem antes procurarem evitar que a mesma fosse arrastada á miseria ou a uma vida de resultados imprevistos e lamentaveis.

Assim, entenderam de bom alvitre entregar a ella a importancia correspondente ao deposito feito ao proprietario do predio em que residiam, ella e o amante.

Como havia, porém, necessidade de um responsavel, e por indicação do proprio Adalberto Andrade Fernandes, foi ella encaminhada ao dr. Barbosa Mello, acompanhada de uma apresentação escripta pelo referido Adalberto Fernandes.

Pela documentação, verifica-se ter sido a mesma encaminhada ao sr. Francisco Meirelles, ultima pessôa que dá informações a seu respeito, pois em sua residencia, á rua Belchior Guimarães n. 330, na Pedra de Guaratiba, ficou ella hospedada.

A policia está empenhada em descobrir a menor Elvira Copelo Caloni, tendo para tanto detido o sr. Francisco Meirelles, o qual informa ter sido a menor em apreço retirada de sua residencia por membros do secretariado nacional do Partido Communista.

A policia deteve tambem o dr. Barbosa Mello para que preste esclarecimentos sobre o caso que tanto preoccupa a opinião publica.

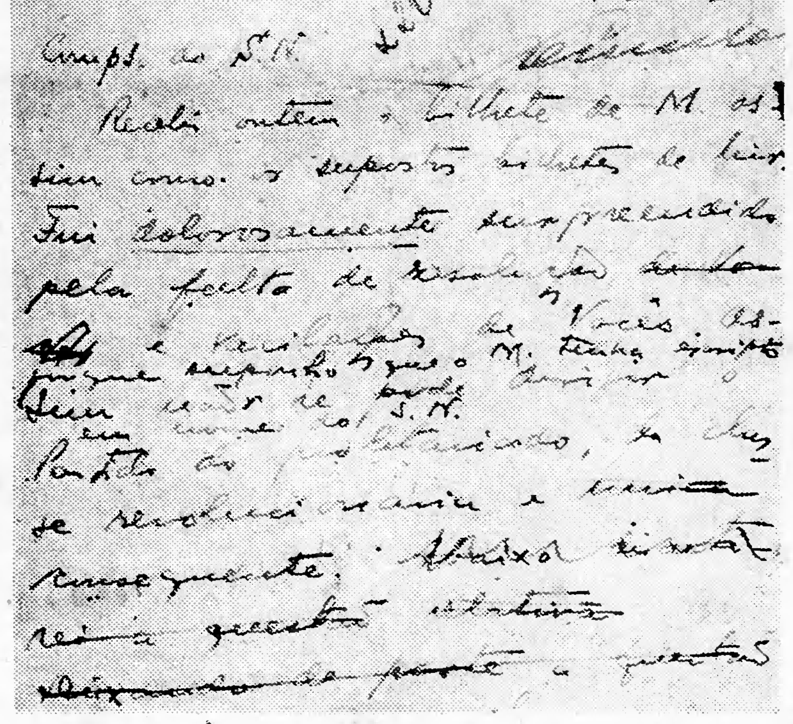
19-II-36
[illegible]

Um dos bilhetes de Prestes sobre a "Garota"

Prestes, o "serenissimo" juiz que condemna á morte uma criança

SENTENÇA DE MORTE

Das diversas cartas appreendidas pela policia, depreende-se que a acção contra Elvira foi delineada

(Continu'a na 6ª pagina)

H...uptmann foi executado

Depois de um processo demorado como as chicanas de nossos fóros, foi sacrificado, na cadeira fulminante, o carpinteiro allemão!

—"Este homem está morto!— sete medicos exclamaram, após lhe auscultarem o coração.

Hauptmann morreu sem confessar!

(Continu'a na 6ª pagina)

O integralismo nos grandes centros de cultura

COMO REPERCUTIU EM RIBEIRÃO PRETO A ELEIÇÃO DO SENHOR LUIZ DE SOUZA FREIRE FILHO

O triumpho alcançado pela Acção Integralista Brasileira nas ultimas eleições realizadas no Estado de São Paulo, constitue um dos grandes acontecimentos na existencia do partido. Todo o Estado Bandeirante prestou o seu exhuberante concurso aos ideaes integralistas, concorrendo ás urnas para suffragar num prelio renhido, os nomes indicados pelos nucleos municipaes.

Em Ribeirão Preto que é, como se sabe, o maior centro agricola do Estado e uma das maiores cidades paulistas, o integralismo venceu de modo lisonjeiro, demonstrando a sua pujança, a sua força, ao lado dos adversarios. Com grande facilidade, o integralismo apresentou um eleitorado numeroso, elegendo, em primeiro turno, o candidato apresentado, pharmaceutico Luiz de Souza Freire Filho, irmão do nosso companheiro de redacção dr. Affonso Freire.

Referindo-se ao acontecimento, o "Diario da Manhã", de Ribeirão Preto, publicou, sob o titulo — "A eleição á edilidade", a seguinte nota:

O CANDIDATO INTEGRALISTA, PHARMACEUTICO LUIZ DE SOUZA FREIRE FILHO E A OPTIMA IMPRESSÃO CAUSADA PELA SUA VICTORIA

O integralismo nesta cidade, não ha negar, responde por uma força cohesa cujas fileiras, dia a dia, agasalham novos adeptos, sem salientarmos as centenas que ja possue.

Disciplinados, respeitadores da ordem social, os "camisas-verdes" que compõem o nucleo local desfructam de geraes sympathias da população, razão porque são admirados e, o que é mais notavel, respeitados.

Concorrendo ás eleições municipaes, os briosos partidarios do Sigma elegeram vereador, em primeiro turno, o sr. pharmaceutico Luiz de Souza Freire Filho, pessoa bemquista em todas as nossas camadas sociaes.

A eleição á edilidade do sr. Luiz de Souza Freire Filho, causou a melhor impressão, como o provam os numerosos telegrammas de felicitações e os cumprimentos pessoaes recebidos por S. S.

Os perrepistas, que hontem á noite festejaram com uma passeata civica o triumpho esmagador de seu partido, fizeram ao sr. Luiz de Souza Freire Filho uma cordial manifestação, defronte á sua residencia. Varios vivas foram levantados á sua pessoa e ao Integralismo, pondo-se, assim, á mostra, o grão de cultura a que chegou o nosso povo.

Estão, pois, de parabens, os "camisas-verdes", riberopretanos, por contar, na futura camara municipal, com tão optimo representante.

(Continu'a na 6ª pagina)

TEXTO DETERIORADO E/OU ENCADERNAÇÃO DEFEITUOSA
Damaged text.
Wrong binding

ORIGINAL ILEGÍVEL
Original difficult to read

O Soviet comma[illegible]enebra

[illegible]. WIEDERSPAHN

Desde aquella jornada desconcertante que redundou no acolhimento fraternal do representante do satanismo rubro que varreu de odio e sangue o antigo imperio dos "wikings" de Rurik e mutilou da maneira a mais repelente os Romanoff, primos do pae de Eduardo VIII da Inglaterra e parentes proximos da rainha Mafalda da Italia, e todos aquelles que pereceram na defesa de sua honra e dignidade, desde aquella jornada, os destinos da Liga das Nações estavam contados para os fins a que o altruismo trahido de Wilson a destinara. De um argumento de paz e endendimento franco e leal, esta Liga passou com cargas e bagagem ao dominio inconteste da dictadura inquisitorial e intolerante da Associação Maçonica Universal e da Associação Israelita Universal que têm, ha muito, sua séde em Genebra, cidade escolhida "symbolicamente" para suas sessões.

Estas duas associações não passam praticamente sinão de uma e mesma cousa, o mesmo se dando nos dias de hoje com a 2ª Internacional de Vanderwelde chefe politico belga-judaico, e sua succedanea a 3ª Internacional, cujo organismo é orientado actualmente pelo Komintern.

A famosa Liga, até a presente data não resolveu de maneira efficaz ou mesmo inefficaz questão internacional alguma entre seus associados. Lá estão a China e a Abyssinia e aqui o Chaco. Aqui tomou attitude contra o Paraguay e lá contra a Italia. No extremo Oriente não passou das rendosas commissões de exame "in loco"!

Sob a orientação dos grupos nacionalistas de antes de Hitler a França continuava a imperar na Liga com intuitos de garantir por longos annos as vantagens decorrentes da paz de Versailles. Mas os magnatas judaicos da republica de Weimar contavam com o apoio dos Léon Blum, de todos os socialistas e judeus politicando entre o povo francez. Estes queriam dar o braço aos seus irmãos que haviam conseguido tomar de assalto, nos dias de Novembro de 1918, a administração da Allemanha trahida e vencida. Mas tanto estes donos estrangeiros sugaram as reservas moraes e materiaes allemãs que estes, num caudal irresistivel como entre nós o será o integralista, sanearam sua patria, devolvendo-a á propria nacionalidade.

Só os pequeninos mas heroicos Portugal e Suissa tiveram a hombridade de votar contra a admissão do salteador e assassino de Tifles, um tal judeu Meyer-Wallach que pretende ser deniminado simplesmente de Litwinoff, emquanto certas potencias da Europa ou se abstiveram, ou mesmo se declararam favoraveis ao reconhecimento do barbarismo vermelho que tanto combatiam e ainda combatem pelas respectivas imprensas officiaes. E' o caso da propria Italia que julgou asado o momento para sair de suas cogitações internas que tanto a tem engrandecido para forçar prestigios no ambito europeu e mesmo mundial. Mussolini não se oppoz á admissão do Soviet em Genebra e nem tomou em 1935 uma attitude compativel com os seus planos de expansão territorial junto á Abyssinia, admittida na Liga pelos proprios esforços de seu actual adversario. A differença enorme que vae do nacionalismo germanico de Hitler, de base racial popular, ao de Mussolini de caracteristicas identicas ao romano dos Cezares, isto é, nitidamente imperialista sem sentido nacionalista popular-racial, impediram o accordo de Veneza e levaram ás decisões de Stressa que dariam motivos ás sancções contra a propria Italia, graças á influencia de Litwinoff e das lojas secretas, na luta sem treguas contra todos os regimens desfavoraveis á proliferação sem peias do communismo de todo e qualquer matiz.

Esta mesma Liga ou Sociedade das Nações que vive a cobrar as quotas de seus associados para pagar um vasto funccionalismo e viagens de commissões inefficientes, actualmente está preoccupada na construcção de um grandioso e custosissimo palacio para as suas Secretarias em Genebra. O oriental tem a volupia do luxo e do conforto faustoso e berrante ante a miseria dos desempregados europeus a miserabilidade das populações camponezas famintas na Russia e seus proletarios explorados pela infame ganacia e desorganisação de suas industrias de especulação!

Neste predio campeará o prestigio cada vez maior do sequito do commissario Litwinoff que, no dizer de um nosso patricio n'"A Nota, vem se servindo da Liga como trampolim para a revolucionarisação do mundo no sentido judeu-marxista. E' por intermedio da Secretaria do instituto internacional genebrino que a politica mundial do Soviet e da Pan-Judeia vem conseguindo os seus successos e triumphos contra a Italia e a Allemanha e mesmo contra as organisações nacionalistas da França e, recentemente, da Hespanha. Assim dos 350 funccionarios daquella, cerca de 40 % são exclusivamente judeus ou de origem judaica que occupam "casualmente" os cargos de chefia e direcção. Entre os restantes devemos incluir grande maioria de maçons. A solidariedade da voz do sangue judaica é facto incontestavel na verdade historica e a maçonaria passou inteiramente ao contrôle de altos dignatarios tambem judeus.

Em Marselha, as balas que victimaram o rei Alexandre, ante o desleixo suspeito do então ministro do Interior Sarraut, levaram para o além a Louis Barthou, vingança do destino e das centenas de milhares de martyres provocados pelo terrorismo marxista nos cinco continentes da terra.

Da insignificancia mendigante dos dias de sua admissão em Genebra o judeu MEYER-WALLACH, ex-gangster de Tiflis e como tal preso pela policia de Paris no primeiro decennio do nosso seculo, hoje intitulado de LITWINOFF, commissario das Relações Exteriores sovietico, symbolo perfeito do gangster de Tifles e como tal preso pela policia de Paris no primeiro decennio do nosso seculo, hoje revolucionarismo mundial bolchevista, chegou depois de um anno a constituir-se em fiel de balança nas questões judiciaes entre membros da Liga. Mais dois diplomatas integram a delegação de Moscou: Wlidimir Potemkim, embaixador em Paris, representando o antigo liberalismo no intellectualismo bolchevista, como russo e antigo professor, e o judeu BORIS STEIN, descentende de uma familia da burguezia rica e verdadeiro braço direito de seu chefe. E' Stein o actual embaixador em Roma.

Entre os delegados substitutos figura a famosa russa Kollontai, filha de um antigo general czarista e depois esposa do marinheiro Dybenko, unico proletario que de verdade se achava no sequito de Lenine. Ha cerca de 40 annos milita a Kollontai no marxismo e nunca deixou de levar ao terreno da pratica a theoria do amor livre. Seu procedimento irregular, [illegible] la [illegible] ser se[illegible] xatriz [illegible] Suecia [illegible]

Rep[illegible] tigo t[illegible] baltico [illegible] com seu[illegible] dorsal u[illegible] geral do [illegible] liam-no W[illegible] e o judeu [illegible] proveniente d[illegible] do de Litwinoff. [illegible] legação duas se[illegible] judias, AGNES R[illegible] rinha N. RIVILIN[illegible]

Transcreve po[illegible] portoalegrense "F[illegible] ch!" de 15 de F[illegible] que "a delegação [illegible] ao todo de 5 jud[illegible] russos e um baltico [illegible] tactica da politica s[illegible] ga das Nações é co[illegible] judeu Stein, assistido [illegible] GUELFAND e ROSEN[illegible] senberg não é inteira[illegible] conhecido. E' 2° sec[illegible] na Liga e encarregad[illegible] lhos de relevancia. Talv[illegible] é menos sabido é que é [illegible] intimos amigos do france[illegible] riot, diversas vezes ministr[illegible] las mãos deste funccionari[illegible] chevista se conduzem os [illegible] da propaganda contra [illegible] romano e o nacionalism[illegible] Elle e o judeu russo [illegible] que mantem as melhore[illegible] na Europa, terão futura[illegible] tromissão directa nos [illegible] mentos de publicidade d[illegible] Nações. Este judeu do [illegible] Kraaku dispõe de gran[illegible] Moscou não poderia ha[illegible] trado ninguem melhor [illegible] para lhe transmittir todo[illegible] formes colhidos por sua [illegible] ção no mundo. E' graça[illegible] actividade que a Komin[illegible] sempre ao par dos ac[illegible] tos. Por seu intermed[illegible] gidas todas as instrucç[illegible] ma, inclusive aquellas [illegible] duzidas pela trama da [illegible] internacional.

Estas actividades co[illegible] propaganda tenaz d[illegible] UNIÃO INTERNACIO[illegible] SOCIEDADE DAS NA[illegible] nizada pelo judaismo [illegible] circulos maçonicos se[illegible] nados politicos. Em [illegible] reiro ultimo a rêde mundial [illegible] agencia de [illegible] ternacional de noticias da Hava[illegible] cuja submissão ao judaismo [illegible]

[illegible] de Gustavo Barroso e o [illegible] de A NOTA caracteri[illegible]ais de uma vez, espalha[illegible] telegramma de Genebra [illegible]cisões da commissão juri[illegible] politica da tal União sobre [illegible]ções de fabrico e trafico de [illegible]entos, condemnação da le[illegible]o allemã contra o perigo e [illegible]tração judaica que poderia [illegible]rbar as relações do Reich [illegible] outros paizes" e declaran[illegible]ejar que o comité das san[illegible] contra a Italia "ponha em [illegible] rapidamente toda providen[illegible]e possa dar resultado util." [illegible]á claramente caracterizada [illegible]uencia dos judeus da Liga [illegible] União?

[illegible]ttitude despistadora e teu[illegible]sa dos "constas", das "in[illegible]ções dignas de credito", dos [illegible]los bem informados" espa[illegible] pela Havas e seu enviado [illegible]al, "casualmente" o tam[illegible]udeu LÉON BASSET, tem [illegible]raizes no departamento aci[illegible]ferido e reflectem bem todos [illegible]rços a politica internacio[illegible]noff, delegado e mem[illegible] da Komintern e das [illegible], no sentido de im[illegible]avelismo do DIVIDE [illegible] O bolchevismo não [illegible]ira alguma a paz no [illegible] provocar a guerra, [illegible]ovos da Europa uns [illegible]ros para, em segui[illegible] ordem da revolução [illegible]a. Não foi em vão [illegible]a judaica de Litwi[illegible] se oppunha ter[illegible] que a França en[illegible]ciações com a Al[illegible]a denuncia de Lo[illegible]nimgio n. 1, — Hi[illegible]

[illegible]eve os frutos de sua [illegible]vidente para com o [illegible]vemos na vergonha [illegible]ecife e nos motins [illegible]elha e da Escola [illegible] amostra pequena [illegible] e miseravel dos [illegible]os deste bestialis[illegible] todo trama dos [illegible] propaganda ver[illegible]avés dos circulos [illegible]MODERNA de Ro[illegible] de CULTURA só[illegible] Camargo, seja do [illegible]conteste de um ci[illegible]do pela sêde do [illegible]pelo snobismo ri[illegible]grupos de cathe[illegible]ellectuaes irres[illegible] criminosos e [illegible]que daquelles que [illegible]os sinistros de [illegible]

Ainda os judeus de Bello Horizonte

(WALFRIDO F. DA CUNHA)

Ha dois annos, após ler os anti-judaicos, Poncins, Koverski, Barroso e innumeras citações dos escriptores hebreus, Nossig, Cohen, Levy e outros e pedacinhos admiraveis do Thalmud, Schul-Chan-Aruch e dos authenticissimos Protocolos dos sabios de Sião, convenci-me plenamente que o Judaismo é o unico mal do mundo.

Precisamos, pois, o mais urgente possivel, cortar este mal que, infelizmente, não está na raiz e sim no cerne.

Quando o mundo estiver livre deste mal, deste cancro impiedoso, teremos a felicidade universal como o reinado do Bem, do Espirito.

Avante, pois, Camisas-Verdes, Azues, Pretas, Alaranjadas, Pardas, Amarellas, Prateadas, Douradas e Brancas, destruamos os Bezerros de Ouro e os Bophomeths!...

Enthusiasmadissimo em conhecer profundamente a Questão Judaica, logo me veio á idéa de aprender o hebraico.

Procurei em toda Bello Horizinte, alguma pessôa que conhecesse a tal lingua, mas nada... Vendo que era impossivel arranjar um "goi" para lecionar-me, contratei um judeu — Max Shuwartz, oriundo de um "ghetto" de Varsovia; este mui solicito, fez-me ver, porém, varios inconvenientes, entre os quaes, que a lingua é muito difficil e, que até elles se embaraçavam as vezes. Não me incommodei com os "inconvenientes" convenientas a elles.

Depois de uns 15 dias de aulas, o judeu ficou desconfiado e, disse lá com os seus botões — "Para que o rapaz quererá aprender o hebraico, insto tem coisa..." — e, com uma infinidade de desculpas, disse-me não ser possivel lecionar-me mais.

Fiquei desconsolado.

Mas, jamais perderei a esperança de traduzir as "grossas moambas" do Thalmud e de outros livros judaicos...

Na verdade o hebraico não é "copa", mas, tambem, não é tanto como dizem por conveniencia os judeus.

A morphologia do hebraico é simplissima e a syntaxe é pouco complicada, mas muito importante, porque a palavra não se determina sinão pelo seu logar e funcção na phrase.

Os judeus têm um medo terrivel que, os não-judeus aprendam a sua lingua e, por isso, faço um appello a todos os anti-judaicos do Brasil para que aprendam o hebraico e o Yddisch.

O Yddisch é formado de 60 % do Allemão, 20 % do Slavo e os restantes do hebraico e, é escripto em caracteres hebraicos.

Ha tempos passando defronte a casa judaica Mellinger notei innumeras vitrines de livros marxistas, completamente novos e, por preços insignificantes. Neste interim fui abordado por uma senhora apparentando uns 60 annos, que mais tarde fui saber ser a esposa do proprietario, o judeu Mellinger, que mui amavel foi mostrando-me os livros "pechinchas" e, de repente mostrou-me um opusculo — "A Arte de Roubar no Jogo" — "é uma obra formidavel, moço; é a que vendemos mais" — ao ouvir estas palavras cynicas proferidas por uma anciã, revoltei-me e sahi bruscamente do belchior...

Este facto é uma das grandes "coincidencias" dos Protocolos, que dizem que é necessario destruir a moral e a dignidade dos povos do mundo isto é, dos não-judeus!...

DOMINGOS LAURIA
Advocacia e Contabilidade
RUA BUENOS AIRES, 216-Sob.
Telephone : 24-2699

O grand[illegible]rigo

[illegible]ACHADO

A velha Europa, [illegible] que parece longe de solucionar ou, pelo menos, amenisar a sua situação politico-economica consequente de erros centenarios — tende a aggravar mais ainda essa situação.

Ao silencio de Mussolini signatario de "Locarno" veio juntar-se agora o pacto Italo-Hungaro, a attitude da Austria e da Bulgaria seguidos dos conflictos militares Russo-Japonezes na fronteira Mandchu' precipitando quiçá o entre-choque.

A despeito, porém, de tudo á França intransigente e arrogante, apegando-se a tratados diplomaticos vexatorios, e por ella propria varias vezes desrespeitados, pretende obrigar as outras nações a uma aventura perigosa contra o povo allemão.

De onde vem esse desespero da França contra a occupação da Rhenania? Porque se acirra contra um acto de direito de vida do povo allemão? Medo? Não. Acreditar essa hypothese seria injuria a um povo que possue uma das mais bellas historias militares do universo.

Além disso a sua potencia militar, o seu systema de defesa nas fronteiras com a Allemanha, as mais formidaveis do mundo, acobertam na de qualquer receio.

Julgará a Allemanha do 3° Reich ainda a Republica Judaica de Weimar, ou uma colonia a mercê dos seus caprichos? Tambem não. Seria julgar estupido o povo francez que é sem favor um dos mais intelligentes da Europa.

A França grandiosa de heroismo, symbolo de patriotismo, que o mundo se habituára a olhar com respeito e admiração, está hoje entregue a uma horda judaico-maçonica que procura asphyxial-a na onda deleteria emanada de Moscou.

Reduzida pelos judeus que a dirigem á condição de "colonia sovietica", jungida ao regimen communista pelo pacto Franco Sovietico, "compromisso tomado contra a vontade dos deputados nacionalistas e que revolta a consciencia franceza" como disse o "Echo de Paris" é natural que a França se insurja contra o esforço nacionalista da Allemanha porque este representa um obice ao sonho dominador da Russia, ou melhor, da camarilha judaica que actualmente domina naquelle desgraçado paiz.

Parece, porém, que desta vez as coisas não correrão bem para Israel, como ha annos passados.

Os povos de hoje, mais esclarecidos, não se deixam tão ingenuamente embaiar pelas manobras dos interesses judaicos e reagem contra as suas sordidas manobras.

Lord Beaverbroock do "Intelligence Service" que durante 1914-1918, chefiou a propaganda daquelle serviço secreto inglez, grande autoridade, portanto, no assumpto, escreveu a proposito da occupação da Rhenania no "Sandy Express" "A Inglaterra em peso está convencida da injustiça do tratado de Versailles. Seria loucura, portanto, que se pudesse manter em pé um tratado reconhecidamente imprestavel pelo mundo inteiro a custa do sangue dos soldados britannicos e um absurdo ameassar-se a Allemanha com a conclusão de uma alliança militar franco-britannica em caso de não acceitação de nossas propostas, se essas propostas são inacceitaveis".

De nada valem as reuniões dos Estados Maiores, as ironias azinhavradas de Flandin — o judeu, nem as "manchettes" da imprensa judaica.

A carnificina da Guerra Mundial ainda está muito viva na memoria do mundo. Os ex-combatentes, os mutilados, cégos e tuberculosos, trapos humanos, ex-homens, ainda enchem as capitaes do velho mundo, como ferretes para fazerem comprehender aos verdadeiros francezes, que não ha nenhum "perigo allemão", que a Allemanha quer apenas o direito de viver como as outras nações, quer ser respeitada como povo forte que é, mas, dentro de suas fronteiras, vivendo em paz com os visinhos, para se occupar na consolidação da sua obra de resurgimento.

Ha um perigo para o mundo, sim; mas, esse não vem da Allemanha. E' o mesmo que destruiu a Russia; está destruindo a Hespanha, e destruirá a França se os verdadeiros francezes não despertarem a tempo. Esse perigo é o que como micro organismo se infiltra entre os povos, sorrateiro, persistente arruinando-lhes as bases da nacionalidade, gerando, a anarchia, a immoralidade. Esse perigo, contra o qual, é necessario combater sem treguas, é o communismo judaico — o collectivismo da esquerda.

Vae ser construido o Leprosario de Itapoan

PORTO ALEGRE, 6 (A. B.) — Foi publicada a lei que autoriza o governo do Estado a dispender a somma de 450 contos de réis para a compra de um terreno, em Lagôa Grande, destinado ao leprosario de Itapoan. O estabelecimento projectado será em moldes dos mais modernos, com todos os aperfeiçoamentos ditados pela sciencia.

RUINAS E RUINAS

Não resta a menor duvida de que um dos grandes attractivos para o "turista" é a visita ás ruinas de monumentos construidos pelas passadas gerações e que attestam o grão de civilização attingido pelos povos que os edificaram.

Haja vista as ruinas da antiga Roma, da cultissima Grecia, da gloriosa França, etc., que são com todo o carinho cultivadas e mantidas, mesmo á custa de ingentes sacrificios.

Dahi, porém, a conservarmos em pleno coração da nossa metropole, ruinas como as que existem na rua Senador Dantas, Carmo e outras, vae uma differença muito grande.

Estas attestam unicamente o desleixo das nossa autoridades municipaes e o pouco ou nenhum gosto dos encarregados pela esthetica da "Cidade Maravilhosa".

COLUMNA DOS EDITORES

PRIMEIRA VISITAÇÃO DO SANTO OFFICIO A'S PARTES DO BRASIL — pelo Licenciado Heitor Furtado de Mendonça. Confissões da Bahia, 1591-92. Com prefacio de Capistrano de Abreu. Edição da Sociedade Capistrano de Abreu. — Rio de Janeiro.

A segunda edição, agora apparecida, da "Primeira Visitação do Santo Officio ás partes do Brasil", constitue mais um valioso trabalho da Sociedade Capistrano de Abreu, em beneficio da nossa bibliographia historica.

Publicado ha alguns annos, graças a Paulo Prado, esse volume referente ás confissões da Bahia, com magistral prefacio de Capistrano de Abreu, appareceu depois outro volume, referente ás confissões de Pernambuco, organizado pelo saber, não menos vasto, de Rodolpho Garcia.

Ambos de limitadas tiragens, não obtiveram a divulgação que entre os amigos da nossa Historia merecem ter, o que agora vem sanar essa nova edição da benemerita Sociedade que tem o grande historiador por patrono, pelo menos quanto ás interessantissimas e utilissimas confissões da Bahia.

Seria de se desejar, portanto, que tambem o volume das confissões pernambucanas fosse reeditado, pelo muito que esclarece, quanto á vida colonial, á genealogia e á religião dos antigos habitantes da rica capitania hereditaria.

Com essas publicações, consideravel serviço ás nossas letras é prestado pela douta sociedade, tão util na sua silenciosa acção, á maneira do incomparavel mestre sob cuja egide foi fundada.

Nicolau Berdiaeff — UMA NOVA IDADE MEDIA — Traducção de Tasso da Silveira — Livraria José Olympio, editora Rio de Janeiro.

E' bastante opportuno que tenha hoje grande divulgação, entre nós, o livro magnifico que ha alguns annos atraz publicou o notavel pensador russo Nicolau Berdiaeff, sob o titulo "Uma nova Idade Media". Porque o primarismo com que têm sido aqui debatidos diversos problemas sociaes modernos, concernentes á Europa e á Russia, condiciona, necessariamente, a vantagem que reside no conhecimento de uma obra mais profunda que as simples reportagens de jornaes, revistas e superficiaes viajantes, de tão facil e de tão lamentavel acceitação no nosso paiz, nos ultimos tempos.

"Uma nova Idade Media", que a Livraria José Olympio em bôa hora mandou traduzir, confiando essa missão á competencia e ao criterio, jámais desmentidos, do escriptor Tasso da Silveira, — é, assim, um livro essencialmente adequado ao momento que agora vivemos, no Brasil. As raizes que o pensador russo nelle nos apresenta, do movimento revolucionario que convulsionou a sua patria, impressionando de varias formas os outros paizes europeus, merecem ser convenientemente conhecidas e estudadas, para que mais uma vez fique patenteada a impossibilidade, que entre nós se registra, da implantação, no Brasil, de um regimen com as caracteristicas do que artificialmente se conseguiu impingir á nação russa.

E, da mesma forma, as repercussões desfavoraveis que em paizes e em circulos intellectuaes mais adeantados foram observadas para o communismo, como claramente se deprehende da leitura de Berdiaeff, tambem devem ser divulgadas junto aos nossos leitores mais intelligentes, os que se não deixam influenciar pelos algarismos mentirosos da propaganda sovietica.

Inutil seria a procura, em "Uma nova Idade Media", de dados estatisticos, de simples arrolamentos de factos, que contribuissem para o combate ao communismo. Nesse livro de alto pensamento, em que se pratica a bôa Philosophia da Historia, e o que ainda é mais difficil, da Historia Contemporanea, — são as idéas que contam, e não os individuos; são as razões dos factos, e não os mesmos acontecimentos, destituidos de seus motivos moraes. Trata-se, portanto, de um livro mais serio que os costumeiros volumes de polemicas, isentos de altitude philosophica.

Conhecel-o importa em adquirir riquissimo manancial de conclusões todas ellas interessantes á collocação de problemas que hoje são universaes, e indispensaveis a todos os homens que queiram ser do seu tempo.

H. V.

O camisa-verde Teffé venceu em Petropolis

Nas provas automobilisticas realizadas domingo em Petropolis, promovidas pela A. S. A. B. o camisa-verde, Manoel de Teffé conseguiu a victoria da prova principal.

Manoel de Teffé é um nome conhecidissimo em nossas rodas sociaes e sportivas e sua victoria enche de contentamento seus companheiros integralistas que a esperavam com viva ansiedade.

O ADELINO
é o alfaiate da moda
Uruguayana, 7º - Sob.
TELEPHONE 23-2351

Os caramujos...

CUSTODIO DE VIVEIROS

Essa pleiade brilhante de funccionarios publicos, que trabalhava pela victoria dos vermelhos e que hoje recu'a, dando vivas ao regimen liberal democratico, muito se assemelha aos caramujos.

De facto, nas manhãs de sol, tenho visto um lote de caramujos a passear pelas hastes da trepadeira, corajosamente enfrentando a luz, com os chifres em pé, numa attitude valente, até que o jardineiro se approxime e sobre a planta derrame o jacto forte de seu regador.

Todos elles se encolhem, desapparecem dentro da "Caixa" como por encanto. E não mais vemos o caramujo garboso, a subir pelas ramas, de chifre em pé.

São assim estes pulhas a que me refiro.

Eu conheci alguns que não escondiam o preparavam pela victoria de Stalin, e que, no exercicio dos cargos, sacrificavam os interesses legitimos, forjando direitos inexistentes, numa ansia de mostrar serviços, de criar nome entre os mais dignos de serem aproveitados como commissarios...

Hoje, quando o Estado deseja saber quem foi estremista, elles fogem covardemente, escondendo-se dentro das caixas, como os sabidos caramujos da minha trepadeira...

Si lhes perguntamos pelo Chefe, que a policia prendeu, dão de hombros, como se o homem, a quem tanto gabavam, já não valesse mais nada!

Si indagamos de suas attitudes em face da reacção do Estado, revelam tanta dedicação ao regimen que provocam lagrimas de emoção!

E vão ficando nos cargos que não souberam honrar; continuando todos elles nas mesmas posições, para de novo prejudicar os incautos e trair a Patria!

Esses pulhas perigosos, que u msimples processo por elles estudado revelaria como extremistas baratos, podem escapar desta vez, mas isso não significa que elles hajam fugido ao castigo que merecem. Não está longe a hora em que terão de dizer porque foram máus, porque trairam o juramento prestado na occasião da posse...

Nesse dia, o Brasil saberá dar-lhes o premio a que fizeram ju's, collocando-os no pelourinho onde os melhores morrem de vexame e os sem vergonhas choram, ás vezes...

Um sr. Olavo Oliveira...

Esse cidadão que quiz desvestir a tóga ao juiz de idéas integralistas já viveu de cama e mesa com os camisa-verdes do Ceará. Foi ao tempo em que o Ceará era governado pelo interventor Moreira Lima. Nesse tempo era commovente a amizade que elle dispensava aos integralistas. Elle e os seus actuaes amigos de governo do longinquo estado nordestino.

Os camisa-verdes, nessa epoca, eram os homens mais heroicos do Brasil. Elle os admirava, queria-os, amava-os. Os integralistas? Ah! o interventor Moreira Lima praticava uma injustiça perseguindo-os! Elles eram victimas do seu patriotismo, do seu senso de disciplina, organização e sacrificio, e o communista os combatia por tudo isso !Por isso o sr. Olavo Oliveira emprestava a sua "valiosa" amizade e todo o seu alto prestigio aos camisa-verdes da Provincia do Ceará.

Naquelle tempo o Estado atravessava dias hominosos e negros. Havia um caso de salvação publica que consistia em evitar que o sr. Moreira Lima e seus amigos e correligionarios se apossassem do governo constitucional do Estado do Ceará. Os integralistas sabiam disso e conheciam melhor que ninguem os perigos que essa meaça representava no caso de vir a ser mais que méra ameaça. Por isso tiveram uma attitude digna consciente esclarecida, collocando-se contra o situacionismo e terçando armas, contra todos os perigos que os cercavam, naquelle ambiente de inquisição, pela candidatura Menezes Pimentel.

O sr. Olavo Oliveira, como outros muitos, tambem defendia essa mesma candidatura. E' verdade que sob o impulso de outras molas... Aliás, no Ceará, ninguem que tenha duvidado um instante das ambições que tornavam a por o ex-logar tenente do presidente Mattos Peixoto na arena politica. Foi assim que o illustre cidadão, valorizando a amizade dos integralistas, distribuiu com elles tantos sorrisos e amabilidades. Os camisa-verdes sabiam de onde vinham os sorrisos e de onde partiam as amabilidades, e conheciam sufficientemente a razão de uns e de outros, mas como não agiam em funcção desses premios desgraciosos e nada doces, continuaram a sua luta com destemor e decisão. Não fôra preciso que existisse esse sr. Olavo Oliveira para que a actuação integralista fosse tão decisiva.

Emquanto houve um combatente forte e corajoso na trincheira adversa foi sempre possivel encontrar o sr. Olavo Oliveira á procura dos integralistas, dizendo amabilidades, distribuindo sorrisos.

Por isso é que hoje, o olhar feroz que elle nos lança, os punhos cerrados que elle nos mostra, os esgares amarellos e odiosos que elle nos endereça, — tanto nos surprehendem, embora não nos atemorizem.

E' verdade que sempre esperamos tudo isso. Mas, falando franco, nunca suppuzemos que a mudança se fizesse tão rapidamente. Esperavamos que a [illegible] distincção — tão commoven[illegible] — durasse um po[illegible]nta fraternidad[illegible] nós — resistis[illegible] forte a lembr[illegible] que [illegible] ao sr. [illegible] ros de [illegible]

Mas, co[illegible] melhor. Não gostari[illegible] certeza, que o riso sardonico e do[illegible] continuasse affivellado á face allida do sr. Olavo, com fama de riso amigo. Melhor que elle appareça na sua glacial feiura de riso mil vezes inimigo. De riso que nos persegue e nos combate.

Porque esse riso hypocrita e desleal, ingrato e interesseiro, nos dispensa de mascarar a falta de amizade que a viciosa personalidade desse politico nos inspira...

EM GUARDA!

Si o Integralismo, patricio, não é o que muitos dizem e na pratica de actos dignos vão bem interpretando: — "Partido Politico para conquista de posições, de empregos"; muito menos ainda deverá ser, como não é, "Partido" para vinganças, mesquinharias, intrigas, humilhações e gestos e attitudes ferinas, maldosas, movimentos ou acções que se não coadunam com o espirito de quem sinceramente abraça uma causa que é aquella magistralmente esposada pela doutrina da perfeita organização da Familia e sua honesta conservação, amor e cuidados pela Patria, com a moral que eu respeito, com a crença em Deus.

E essa é a comprehensão de meu espirito tão voluntarioso para as bôas causas, tão desejoso de uma moral praticavel entre todos os homens, quanto sempre revoltado com as arbitrariedades que são causas dos muitos maleficios, estourando o respeito do homem por outro homem, e creando entraves á harmonia por disciplina que é toda a base da educação.

O Integralismo exige todo o esforço do homem para o bem, e assim, contra o mal sempre. Logo, não podemos desejar e tampouco crear desharmonias entre irmãos, e pregar a disciplna com actos vehementes de indisciplina, ou provocadores da indisciplina. Sou, por isso mesmo, um individuo que venho soffrendo do veneno do Liberalismo, que combate hoje com o mesmo rigor e a mesma coragem com que sempre enfrentei o Communismo, seu irmão mais novo, e filhos do Judaismo, inimigo da Patria, por amor da qual tudo perdi no liberalismo, menos a honra que a conservei, e com ella abracei o Integralismo para lutar com todos os meus filhos por uma moral que está bem definida no programma da A. I. B., e na Circular que o Chefe Plinio Salgado vem de dirigir aos seus soldados. Acceito (e não me julgo por isso desmoralizado) as grosseiras expressões de quem julga meus filhos sómente por não terem elles muita instrucção, e em resposta eu affirmo que não são elles incapazes, que têm educação, inteligencia para comprehensão do que preciso aos trabalhos, e que obedecem a uma moral que os impedem de mexericos, de engrossamento sou de bajulações.

Quero muito a elles, assim; porque assim, tambem sou; neste momento sombrio em que só uma paixão me atormenta: é a do presentimento de morrer sem assistir a revolta geral do meu querido Brasil contra o judaismo infame que já nos atormenta, infiltraado que está nas nossas camadas sociaes.

Pelo bem do Brasil já estou na vanguarda.

A. Bello Amorim

O novo Secretariado do Districto Federal

Já está constituido o novo secretariado da Prefeitura, com os seguintes nomes, acertados pelo padre Olympio de Mello e de accordo com os elementos autonomistas que o apoiam:

Interior, Miranda Valverde; ministro do Superior Tribunal da Justiça Eleitoral; Saude Publica, Iririneu Malagueta, professor da Faculdade de Medicina; Finanças, vereador Ivan Pessoa; Educação, Francisco Campos e Viação, Mario Machado, os dois ultimos do antigos secretariado.

SECULO XX
CIRCULA AS TERÇAS-FEIRAS
EXPEDIENTE
Redacção e administração
RUA BUENOS AIRES, 62 - 2.º andar — sala 19
Telephone 23-3995
Director-Redactor-Chefe:
Osvaldo Gouvêa
Director-Gerente:
Jaime de Andrade Pinheiro
ASSIGNATURAS
Anno . . . . . 10$000
Numero avulso . $200
Toda a correspondencia deve ser dirigida a Jaime de Andrade Pinheiro, director-gerente.

TEXTO DETERIORADO E/OU ENCADERNAÇÃO DEFEITUOSA
Damaged text.
Wrong binding
ORIGINAL ILEGÍVEL
Original difficult to read

2492/35-A 2492/35-A 45

Recreativismo no SECULO XX

ALLELUIA !

Sabbado de Alleluia! Sabbado das reivindicações recreativistas! Ponto de escala dos recordistas carnavalescos!

Assim é, passado os dias dedicados aos seus folguedos, Rei Momo e sua comitiva levantam vôo no seu possante avião denominado "Recordação" e inicia a grande travessia que levará durar 361 dias, quando então novamente virá a reinar despoticamente (mais que despotismo!) na cidade mais bella do mundo.

Como porém, o carburante "Enthusiasmo" não é sufficiente para um vôo directo de tão longa duração elle durante o percurso é obrigado a fazer no minimo um ponto de escala, em busca de mais "Enthusiasmo" para o bom funccionamento do seu motor "Alegria".

Este ponto de escala é justamente "Sabbado de Alleluia", onde elle faz pequena parada, de demora tão só a necessaria para o carregamento do combustivel que o levará á meta desejada.

Ora, o carioca porém, que é sincero nos seus sentimentos, recebe-o galhardamente, ao som de musica e de riso, alegre e satisfeito por tel-o presente embora por poucas horas apenas.

E os bailes a fantasia se annunciam predispondo o carioca para mais alto ainda dar o seu grito de:

Alleluia! ALLELUIA!

O. L.

FLUMINENSE F. CLUB

Proseguindo no seu programma de grandes festas e reuniões sociaes, o Fluminense F. C. promoveu no domingo passado, ás 17 e 30 horas, um "cock-tail" dansante, que, levou aos seus salões extraordinario numero de socios e exmas. familias.

No programma, organizado para o corrente mez, pelo Departamento Social do tricolor, figura um original baile á fantasia, que será realizado no sabbado de Alleluia, havendo varios e interessantes attracções.

As dansas serão abrilhantadas por uma das nossas mais apreciadas orchestras.

STANDARD F. C.

No proximo sabbado de Alleluia, o Standard F. C. leva a effeito nos salões do Club de Regatas Botafogo, o seu "baile de victoria".

Os dansarinos terão a animal-os optima "jazz-band".

BANDA PORTUGAL

A festa de posse da nova Directoria

Domingo, realizou-se na Banda Portugal, em commemoração á posse da nova directoria daquella sociedade musical-recreativa, uma grande festa, com a presença dos elementos mais representativos do nosso recreativismo, que conforme era desejo dos seus promotores, foi farta em attractivos.

A "jazz" Brasil-Italia prestou seu valioso concurso impulsionando as dansas.

CLUB GYMNASTICO PORTUGUEZ

O programma de festas do mez corrente

A directoria deste aristocratico club organizou para o corrente mez, o seguinte programma de festas:

Dia 11 — Grande baile, das 23 ás 4 horas, no Club Germania (Praia do Flamengo numero 132). Traje de rigor, sendo permittido o branco a rigor.

Dia 26 — Tarde-noite dansante, das 15 ás 23 horas, na Associação dos Empregados no Commercio. Traje de passeio.

ORFEÃO PORTUGUEZ

Esta elegante sociedade, leva a effeito no dia 11 do corrente, uma estupenda festa consagrada ao dia de Allelula e que terá transcurso das 22 ás 4 horas.

O traje exigido é o de casaca, "dinner-jacket", "smocking" e linho branco a rigor e trolette de grande baile ou fantasias de luxo.

AMERICA F. CLUB

O Departamento Social do querido club da Rua Campos Salles que tem á sua frente o sportman dr. Raul de Carvalho, organizou para sabbado de Alleluia, 11 do corrente, um baile de gala, com o concurso do American Jazz e de Gilberto e os musicistas Turunas de Botafogo, que abrilhantarão as dansas das 11 da noite até ás 4 da madrugada de domingo de Paschoa.

O America promette para a Alleluia mais um trimumpho para o pavilhão alvi-rubro.

TIJUCA TENIS CLUB

Foi levado a effeito, no domingo que passou, na Casa do Tennista, mais uma reunião dansante das 10 ás 12 horas, com irradiação especial da Radio Cajuti.

FRATERNIDADE LUZITANA

A noite de Alleluia nesta sociedade

A directoria da Fraternidade Luzitana está organizando para a noite de Alleluia um grandioso baile á fantasia.

O que será o seu transcu[...] na-se desnecessario dizer [...] dos quanto frequentam [...] sociedade da rua dos And[...] nhecem de sobra o que são [...] festas.

Animará as dansas, esp[...] orchestra.

LORD CLUB

Alcançou o maior succ[...] reunião dansante levada a [...] to no domingo, no Lord Cl[...] como as anteriores revistiu [...] invulgar brilhantismo.

A Tuna Mambambe, o p[...] conjunto preferido pelos [...] emprestou o seu concurso [...] lhantando as dansas.

CENTRO GALEGO

O baile de Alleluia

Promette indubitavelme[...] maior brilhantismo a festa [...] Centro Gallego está organ[...] para o sabbado de Alleluia [...]

A julgar pelas noitadas a[...] res, cujo successo tem sido [...] cutivel, o sabbado de Allelui[...] stituirá inquestionavelment[...] das mais brilhantes festiv[...] da tradiccional noite [...]

A par de bellissi[...] ção, uma excellent[...] das 22 ás 4 horas.

HOMENAGEAND[...] O BAILE DE A[...] CLUB A. [...]

O esplendido ba[...] que o Club A. E. C.[...] Social da Associaç[...] gados no Comm[...] Janeiro, realizará [...] das 22 ás 4 horas[...] nagem á Imprensa [...]

Esta homenagem [...] agradecimento si[...] E. C. á Imprensa [...] contribuido para [...] ra victoria nos an[...] tas da nossa bella [...]

A este baile, que [...] ou traje de passeio [...] gresso se fará com [...] da carteira social [...] quitação do corrente [...]

[...]OS [...] brevi[...]mento [...]vincias [...] data [...]phias; [...]poesias, [...]nais im[...]rovincia, [...] medicos, [...]escolas, [...]do o que me[...]ção.

[...]S DE PERIODI[...]RALISTAS

[...] nessa dos seguin[...]ata de fundação, [...]res, tiragem, pre[...]ras, e tres exem[...]ação.

[...]TANTES GERAES, [...]SUB-AGENTES DA "ANAUÊ!"

[...] modo especial, au[...]toridades integralistas [...]os dados, informa[...]rações, photographias

[...]ISAS-VERDES'

[...]ue recebemos, com [...]ações e suggestões [...]mento ficará a cri[...]ecção.

[...] correspondencia para o "Almanack Integralista" deverá ser dirigida á direcção da revista "Anauê!" — Rua do Carmo, 29 — Rio de Janeiro.

Retalhos de viagens

Celere descia o trem da Leopoldina pelas encostas das Serras do Espirito Santo. Lindissimos panoramas descortinavam os olhos dos poucos viajantes. Alguns embevecidos em contemplal-os, outros em animadas conversas. Itapemirim, gritou o chefe do trem, vindo arrecadar as passagens. Effectivamente estavamos nos approximando já das primeiras casas. Reboliço geral no carro, pois, iam preparar-se para o desembarque.

Chegamos. Para todos os outros passageiros era apenas o fim de uma viagem, e pressurosos e cansados iam em busca do primeiro hotel ou das suas casas. Para mim aquelle desembarque significava algo de differente. Ao pisar a plataforma senti alguma coisa de exquisito, de commovente. Puz a minha mala ao lado e olhei em torno de mim. Meus olhos estavam procurando alguma coisa, procuravam recompor aquillo que estava passando no meu pensamento, os sangrentos acontecimentos de novembro do anno passado. Foi nesta estação que os meus companheiros foram victimas das balas traiçoeiras dos communistas. Foi aqui que se escreveu mais uma das paginas heroicas da luta integralista, da luto do bem contra o mal. Revivi no pensamento aquelle drama heroico do qual não tive a felicidade de participar.

Um carregador veio pedir para levar minha mala ao hotel, fazendo eu voltar á realidade. Em caminho a nossa conversa girou ainda em torno daquelles acontecimentos. Meu coração pulsava apressadamente, qualquer coisa me impedia de falar, pois a cada esquina cada passo mesmo, novos detalhes ia conhecendo. Soube tambem como foi assassinado o bravo companheiro Alberto Cecchin. Chegamos finalmente ao hotel. Jantei e fui logo para o Nucleo.

Encontrei uma [...]eiade de bravos. To[...]omado parte na lut[...] Darcy Pereira, [...] Rego e tanto[...] lembro os [...]dos um [...] Do[...]ão resis[...]tiri[...]bastante desa[...]queno deante de[...]os. Terminei a situação em[...]açosa entrando logo no assumpto que me levará á Cachoeira do Itapemirim.

Como em todas as dezenas e dezenas de Nucleos pelos quaes passei, tambem aqui o mesmo espirito de franca camaradagem, solidariedade, ardor e espirito de luta e sacrificio pelo idéal commum. A séde com o mesmo aspecto de todas as outras, as mesmas camisas verdes, os mesmos distinctivos. Dentro de poucos momentos senti que estava em meu nucleo em minha casa, e apesar de estranho ha meia hora, senti-me logo rodeado por irmãos.

Tambem aqui como na minha Provincia, todos os domingos applicados no trabalho pelo bem do Brasil. Para o dia seguinte, sabbado, estava marcada a saida de uma bandeira para o Districto de São João, no Municipio de Alfredo Chaves.

Resolvi tomar parte. Ao meio dia partimos. Atravessamos tres Municipios, o quarto era o nosso destino. O lindo dia de sol me proporcionou a possibilidade de observar a riqueza desta terra. Ora atravessando lindos valles, ora subindo as escarpas de serras em toda parte exhuberancia de plantações. A meudo passavamos por casas de colonos ou igrejas, joias brancas incrustadas no verde eterno das montanhas.

A' tardinha chegamos á Engano, onde deviamos passar a noite, para no dia seguinte seguir para São João. Assistimos aqui o preludio da reunião do dia 22, domingo. Mais de 150 cavalheiros á nossa espera. Entre vivas e abraços passaram os primeiros instantes. Entre os presentes surge a figura sympathica de um ancião. Foi apresentado. Era o Avô de Alberto Sacchin, 86 annos de idade. Conheci em seguida ainda muitos outros parentes do heróe de Itapemirim. Com todos conversei um pouco, e, triumpho da idéa integralista, todos desejosos por prestarem seu juramento, por vestirem tambem uma camisa verde. Abençoada doutrina, abençoado aquelle que a criou.

Pouco antes de iniciar-se o comicio chegou mais um automovel de Itapemirim cheio de camisas verdes, os quaes não temendo as estradas verdadeiramente liberaes democraticas, em alguns trechos até communistas, queriam e conseguiram tomar parte nesta grande bandeira.

Dentro de um ambiente de franca alegria e enthusiasmo iniciou-se a sessão ao ar livre. Falou o S. M. O. P. Cauby Rego, depois o chefe Darcy, frequentemente interrompido por applausos espontaneos, cheios de sinceridade e vibração profunda. Juraram 9 homens. Entre elles o avô de Alberto Sacchin. Entre elles um companheiro completamente aleijado das pernas. Oh! homens validos das cidades, mirae-vos neste espelho luzidio, resplandescente de patriotismo e de fé, imitae-lhe o exemplo. Foi mais um grande triumpho do integralismo. O hymno Nacional soou como um cantico sacro, em seguida troaram os tres Anaués ao chefe Nacional. Cumprimentamos os novos companheiros, e elles sentiram que não estavam mais sós e abandonados, jogados á margem da estrada, sentiram a nossa sinceridade, sentiram que aquelle momento tinham inscriptos os seus nomes na historia do Brasil Novo.

O companheiro João Sacchin proporcionou a todos os bandeirantes, verdadeiras horas de alegria. Foi incansavel nos seus trabalhos preparatorios, para que a bandeira lograsse completo exito.

Depois de um lauto jantar em casa do companheiro Pedro Sacchin, procuramos o descanso.

No dia seguinte, domingo, cedinno levantamos todos dispostos e satisfeitos. Aprompamo-nos e seguimos para São João. Não nos despedimos, pois toda a população de Engano ia acompanhar-nos.

Manhã de sol. Pelas encostas das montanhas desciam innumeros cavalleiros, e pedestres. Grupos de 5, 10 ,e mais pessoas, todos com destino a São João. Vinham de longinquas paragens, dos pincaros das serras, dos valles profundos, para ouvir os apostolos da idéa nova, da doutrina salvadora.

São João. Logar pequeno. A igreja, algumas casas e duas vendas. Os sinos dobravam, chamando os fiéis para o Santo Officio. A nave da igreja não comportava a multidão. Depois da missa o chefe Darcy deu inicio ao comicio. Do coreto onde estavamos viamos um espectaculo estonteante. Mais de 700 pessoas, homens e mulheres nos rodeavam. O mais profundo silencio dominava a todos. Fala o companheiro S. M. O. P. Cauby Rego, vibrantemente applaudido. Em seguida tambem usei da palavra. Falou por ultimo o chefe Darcy. Felicissimo em sua doutrinação, vibrante mesmo, indicou áquelles brasileiros o caminho da salvação da Patria. E elles comprehenderam e não hesitaram. Quando o companheiro Cauby procedeu á chamada dos novos inscriptos, 188 homens e mulheres responderam com voz firme e convicta "presente" quasi duas centenas de brasileiros levantaram o seus braços para o céo, e quasi duas centenas de boccas pronunciaram, unisonas o sagrado juramento. Entre elles o vereador Pedro Sacchin, o Juiz de Paz do Districto, Irineu Salvador e o Delegado de Policia Antonio Secchin Filho. Entre elles ainda quasi todos os parentes do martyr Alberto Secchin. Historicos aquelles momentos, feliz daquelle que os poude viver.

Depois do Juramento foi feita a chamada do companheiro Alberto. Nossa commoção chegou ao auge.

Com o Hymno Nacional desabafamos os nossos corações. Ecoou por aquellas montanhas, penetrou por aquelles valles profundos, levando a todos os seus habitantes a certeza do Brasil Novo, da Patria grande e forte.

Ao insuperavel mestre, ao forjador da nova raça, Plinio Salgado, Chefe Nacional de todos os Integralistas, foram então, prestadas as homenagens do Estylo. E assim encerramos um dia de gloria, e assim encerrou-se mais uma pagina de ouro nos annaes da historia do Integralismo na Provincia do Espirito Santo.

Commovidos nós nos abraçamos, sem palavras comprehendiamos uns aos outros, nossos corações pulsavam no mesmo rythmo, nossos olhos falavam a mesma linguagem, as mesmas palavras:

— Por Deus, pela Patria, pela Familia — FRITZ".

E' dever de todo o Integralista e de todo bom brasileiro

LER — ASSIGNAR E ANNU[...]

na

"A Offensi[...]"

O grande diario nacional dirigido por Madeira de Freitas

SOCIAES

MODA...

Mudança de estação... mudança de cores...

E' o preto que vae ser mais usado agora, a côr que deve ser preferida pelas senhoras chics e elegantes. Não digam que é uma côr triste, pois devem ser enfeitados esses vestidos com côres claras, e ha milhares de enfeites a accrescentar em generos differentes: gollas punhos, peitinhos, incrustações, etc., é só escolher. Dois ou tres vestidos pretos são indispensaveis no guarda roupa da mulher elegante na estação que surge agora entre sol e nuvens... o outomno.

Os botões tambem enfeitam, e os ha originalissimos e lindos a venda em muitas casas de modas na cidade.

Para realçar um vestido preto, nada como um chapéo claro, com uma fita de velludo da cor do vestido, é simples e distincto. As luvas são indispensaveis como complemento da toilette.

Entro agora no dominio do calçado, e deixo aqui archivados os modelos que uma elegante parisiense usa e gasta durante todo o santo dia, para regalo de quem a veja, e tortura de quem pague a sapataria.

As 7 horas, a sandalia typo classico, num [...]anismo hellenico, para o banho voluptuoso; logo a bota de polimento ás 8 horas, para o hyppodromo no Bois, ás 9 horas o sapato de pellica simples e confortavel para o footing, como as 10 os sapatos de tennis e as 2 os de passeio, de fantasia para o almoço e... o primeiro flirt da jornada.

Depois das compras, as 5, o chá completo com sapatos de camurça em cor da moda da alta elegancia, e ás 8, para se dirigir ao theatro sapatos de luxuosas fivellas para dizer com o traje sumptuoso... que se tiram ás doze, a meia noite dos gnomos e das fadas, para se substituir, um momento, pelas delicadas chinellinhas, todas como um ninho de plumas.

Todos esses modelos são graciosos finos e elegantes.

São desenhados para as grandes casas por grandes artistas decoradores que emprestam-lhes toda a sua fantasia prodigiosa. Logo imitados pelos sapateiros de todo o mundo, em breve se transportando da rua de La Paix, para o Chiado, Rio de Janeiro, etc., e não sei se já repararam, hoje ninguem anda mal calçado.

ALLEB

ANNIVERSARIOS

Transcorre a 18 do corrente a data anniversaria do nosso prezado collega de imprensa, Themis Guimarães. Por esse motivo será o anniversariante alvo de significativa homenagem, prestada por seus innumeros amigos, collegas e admiradores que, por certo, não se esquecerão desta auspiciosa e grata ephemeride.

Terá assim o distincto e estimado collega Themis, ensejo de verificar o quanto é querido, não só no jornal em que labuta ha muitos annos, mas como no meio jornalistico.

NOIVADOS

Estão noivos:

O dr. Waldyr Oliveira Lima e a senhorita Maria de Lourdes Leite Nora.

— O sr. Enclisio Guimarães e a senhorita Nylda Saddock de Sá.

— O sr. Abilio de Lima e Silva e a senhorita Maria de Lourdes Monteiro.

CASAMENTOS

Casaram-se:

O sr. Nelson Bastos Cavalcanti com a senhorita Julietta de Agosto;

— O sr. Ponciano da Silva com a senhorita Luiza Miranda;

— O sr. Jacy Avena, com a senhorita Olga Negreiros;

— Realizar-se-á no proximo dia 18, o enlace matrimonial do sr. Jim Cazaes Barbosa com a senhorita Emilia Camera Castro;

— Realizar-se-á no dia 25 do corrente o casamento do sr. João Rodrigues Medeiros, com a senhorita Ruth Augusto Figueira.

NASCIMENTOS

Chamar-se-á Edson, o galante e robusto menino que veio enriquecer o lar do sr. João Ferreira Chaves e sua exma. esposa, d. Guiomar de Carvalho Chaves.

Norma Mariza — Está enriquecido, o lar do sr. Edgard Góes Monteiro e da sra. Sophia de Góes Monteiro, filha do governador Osmon Loureiro, com o nascimento de uma interessante criança, que levará na pia baptismal o nome de Norma Mariza.

— O lar do dr. José Machado de Carvalho Junior e de sua exma. senhora d. Maria da Gloria Carelli de Carvalho, acha-se enriquecido com o nascimento de uma encantadora e graciosa filhinha que, na pia baptismal, tomará o nome de Ceres. Por esse motivo o casal Carvalho Junior tem sido muito cumprimentado.

— Acha-se enriquecido o lar do casal Ary Cardoso Vieira-Maria de Lourdes Gonçalves Vieira, com o nascimento de uma encantadora e linda menina, que na pia baptismal receberá o nome de Jayra.

FALLECIMENTOS

Falleceu sabbado ultimo, em sua residencia á rua Licinio Cardoso 307 casa 6, victima de um collapso cardiaco, a exma. senhora Esmeralda da Silva Chaves, digna esposa do sr. Antonio de Paula Chaves, funccionario da Directoria de Mattas e Jardins

[...]tavam processos na [...]ebedoria de S. Paulo

[...]érie de falcatruas perpetradas por funccionarios daquella repartição

[...] a esta parte têm se veri[...] inumeros desfalques e ou[...]dalidades de fraudes nas [...]ições federaes. As reclama[...]pululam, e o lacerado contri[...]e nacional assiste melancoli[...]ente ao desvio de suas contri[...]ções, entregues ao Thesouro pa[...] bolso dos rapinocratas da bu[...]cracia.

Ha poucos dias registámos o caso das alterações introduzidas nas sentenças do Delegado Fiscal em S. Paulo proferidas nos autos de infracções dos regulamentos fiscaes, fraude essa executada por um grupo de "scrocs" com a collaboração criminosa de funccionarios.

Agora, é a Recebedoria Federal da capital paulista, repartição creada ha cerca de tres annos, que apparece envolvida numa defraudação vastissima que provoca escandalo e repercute de maneira impressionante nos circulos administrativos da Fazenda. Trata-se do furto de autos de infracção lavrados contra varias firmas daquelle Estado, e onde eram capituladas gravissimas penas constantes de multas de muitos contos de réis. Esses processos, uma vez surrupiados dos escaminhos daquella estação arrecadadora, passavam a ser transacionados com as firmas autoadas. Os intermediarios, servidores daquelle departamento da Fazenda, mediante a percepção da quantia convencionada, faziam a entrega summaria dos papeis aos responsaveis pelas contravenções fiscaes que lhes eram incriminadas. Essa transação immoral entre agentes do Fisco e os contribuintes faltosos de S. Paulo foi consumada em muitos e muitos casos propiciando compensações vantajosas aos funccionarios deshonestos que se locupletaram com a tramoia.

Uma das figuras responsaveis pela defraudação apontada é o sr. Alceu Lobato, funccionario de Fazenda, que durante muitos annos serviu no Thesouro. Esse funccionario, no anno passado, esteve envolvido num processo de estellionato, tendo falsificado uma procuração num dos cartorios de São Paulo para recebimento de uma parcella inferior a 4 contos na thesouraria da Delegacia Fiscal naquelle Estado. A esse tempo exercia elle a commissão de inspector de collectorias em Minas Geraes, e, no desempenho dessas funcções se houve de maneira reprovavel, conforme as queixas levadas pelos inspeccionados ás autoridades da Fazenda.

A policia de S. Paulo, na busca que promoveu nos aposentos de Alceu Lobato encontrou joias de valor e uma quantia vultosa. Esse funccionario se acha preso em companhia de outros collegas de repartição que são indigitados como co-participantes das diligencias criminosas com os autos de infracção furtados da Recebedoria Federal naquelle Estado.

O sr. Alceu Lobato, ha dias meses passados, esteve nesta capital e, como "habitué" do pano verde, foi visto nos casinos jogando altas "paradas" na roleta e no campista. E' mais uma victima do jogo, talvez.

O novo membro do Conselho Geral do Districto Federal

Acaba de ser nomeado pelo governador Pedro Ernesto membro do Conselho Geral do Districto Federal, em substituição ao sr. Simões Filho, o capitão Serôa da Motta, primo do director de VANGUARDA e figura de largo prestigio no Exercito Nacional.

Com este facto, muito lucrará o Districto Federal. O capitão Serôa que já foi o interventor do Maranhão, é uma das pessoas que teem folha de relevantes serviços prestados ao paiz.

Chronica Theatral

(Especial para "SECULO XX")

Nunca é demasiado falar-se a verdade, embora saibamos que nem todas as verdades se dizem.

Queiram ou não, o theatro no Brasil ainda é coisa do outro mundo.

Alem disso, não ha ideal entre nós.

Os emprezarios, são apenas commerciantes.

Conversando ha dias, com um delles, ouvimos a confissão de que **o palco bem dirigido é dos melhores negocios.**

Nenhuma referencia faz á obra educadora e social da ribalta.

Somente realçou o theatro com vantagem material para o emprezario commerciante.

E para demonstrar as altas vantagens do que affirmára, declarou que vivia do rendimento do capital adquirido como mercenario.

Essa a mentalidade predominante.

Que se pode esperar de semelhante criterio?

Simplesmente a degradação da classe e a completa impossibilidade da arte scenica nacional.

O mercantilismo no Brasil prosegue na marcha destruidora do caracter.

Eis a causa.

Não ha negar que possuimos alguma literatura dramatica, e mesmo certos elementos na esphera das representações. Todavia, são tão raros os artistas approveitaveis!...

Entretanto, não é para escandalizar, porquanto no Brasil, o charlatanismo é qualidade essencial aos victoriosos.

Cavalguemos...

Existe cada imbecil que se julga autor e actor que só o riso de escarneo é recommendavel como resposta.

Fala-se a qualquer cretinoide e analphabeto que trabalha no palco e veremos o animalejo murchar as orelhas e affirmar solennemente que é tão grande quanto João Caetano ou quiçá, maior.

Com respeito aos que escapam do desastre artistico no Brasil actual dirá naturalmente, que Procopio Ferreira é um idiota e que Manoel Durães não sabe para que lado fica a arte de Esquilo.

Como resultado de tudo isso, as peças que sobem á scena são o que ninguem conhece. Pura asneira. Sem graça. Sem finalidade. Mal escriptas. Quasi sempre, escandalosamente immoraes.

E' doloroso!

Calcule o leitor benevolente, que até o ex-angu'eiro Chocolate, mudou de nome e escreve para o theatro!

Não sabe o amigo quem é esse prodigio? E' o "celebre" De Chocolat da "Casa do Caboclo"....

Em que estado se acha o pobre Brasil!

Nós brasileiros chegamos a tal ponto de obtusidade mental que nem mais sabemos o que venha a ser theatro e qual a sua finalidade.

Rarissimo é o actor nacional que lê correctamente.

Apenas uns cinco por cento são instruidos. O resto...

No emtanto, esta não é a peor situação da ribalta no Brasil.

Com um pouco de recurso e a protecção official, seria um caso perfeitamente remediavel.

O mal não é esse. Essa a razão de nada valerem os auxilios esporadicos dos governos ao theatro nacional.

Essa protecção apenas incentiva a cavação. E nada mais.

Mas o facto é que só possuiremos theatro quando os nossos governos se convencerem de que a ribalta é tão necessaria quanto as escolas e universidades.

E somente como instituição official o theatro pode realizar a grande obra educacional e civilizadora.

Pensar de modo diferente, é pura illusão.

— Continuemos...

De todos os elementos artisticos, o mais arrazador é o feminino.

Nem meia duzia escapa. E' uma calamidade.

As nosas actrizes, são o maior fracasso que conhecemos.

Muitas dellas, fazem pena. Coitadinhas. Talvez seja necessidade...

O peor não é isso!

O mais vergonhoso no palco brasileiro, é o problema moral.

Santo Deus! E' incrivel!

De lado, algumas excepções honrosas, se a policia não exercer severa fiscalização, o theatro dentro de pouco tempo, transformar-se-á em verdadeira bacchanal.

A moralização é muito mais urgente do que a selecção artistica e a creação do theatro nacional.

Entretanto esse mal é de facil debelação, visto se tratar de simples caso de policia.

Todavia, se as autoridades não tomarem as providencias necessarias se isso não acontecer, essa questão, apparentemente sem gravidade, amanhã se poderá converter em mal social, a maneira do communismo, que a principio era um caso de policia e hoje ameaça a integridade da Patria.

Não existe nenhum exagero no que affirmamos, porquanto ninguem deve ignorar a influencia nefasta do cinema norte-americano.

Pois bem, o noso theatro, não tardará em dar lições á America do Norte em materia de immoralidade scenica.

E' um aviso ao governo, afim de se evitar tome maior proporção esse mal que ameaça destruir a moralidade publica e, consequentemente, a familia brasileira.

AFFONSO FREIRE

CIGARROS

ELMO

Cia SOUZA CRUZ

$800

TEXTO DETERIORADO E/OU ENCADERNAÇÃO DEFEITUOSA
Damaged text.
Wrong binding

ORIGINAL ILEGÍVEL
Original difficult to read

Syndicalisaç

Aspectos da nossa vida syndical

ALFREDO PERES

Quem observa a vida syndical brasileira, principalmente no Rio de Janeiro, vê, que ahi como em tantas outras modalidades juridicas, as nossas leis fogem da realidade. Imaginamos... e pretendemos elaborar cousas concretas tendo por base a imaginação.

Leia-se a lei sobre os syndicatos profissionaes; acaso não é uma lei mal feita — mas se deparam lá os dispositivos em que quasi sempre a lei é feita para não ser applicada. O artigo 5º, dispõe que para a formação de um syndicato é necessario um terço dos empregados daquella mesma profissão. Gotando a 1ª lei sabre syndicatos appareceu, e a cousa aqui era uma novidade, talvez fosse facil a reunião de um terço de empregados de uma mesma profissão. Hoje... Duvido bem que sejam muitos os syndicatos que prehenchem actualmente aquellas condições.

No artigo 15º: "... as eleições para os cargos administrativos sómente serão validas quando votarem, no minimo, dois terços dos socios em pleno gozo dos seus direitos sociaes". Outra coisa difficil. Ha syndicatos aqui que dispõem de immenso numero de socios, socios aliás que pagam e diremos que metade delles anda em "dia — mas querem elles lá saber do que se passa nos syndicatos. O syndicato é util para elles em casos de simples eventualidades. Demissões, suspensões demoradas, perseguições insupportaveis.

As vezes syndicaliza-se para servir o amigo que é influente. A's vezes (parece incrivel, mas é uma verdade chrystalina) para fugir, mesmo, a perseguições de encarregados e fiscaes que os perseguem se acaso elles não pertencem ao syndicato!

Depois ha uma camarilha que procura insistentemente que o companheiro syndicalise-se; mas uma vez lá dentro, annulle-se, desinteresse-se e apenas pague regularmente as mensalidades. Se o companheiro é intimo e segue-o como um pequeno cordeiro, concita-o ás eleições; mas se desconfia das idéas delle, se é ainda que mediocremente um rebelde, um capaz de pequeno gesto de independencia, nem lhe fala em taes coisas. Portanto os dois terços prescriptos na lei, são geralmente impraticaveis. O modo de se fazer valida a eleição, é o "arranjo." no Ministerio.

Ora, todas essas coisas são desoladoramente tristes. Era melhor jogar com a realidade. As eleições seriam amplamente divulgadas (mas não o são nunca!) e haveria um prazo certo de terminação. Findo elle, qualquer numero de votos elegeria uma administra. Não votaria aquelle que não quizesse. O "arranjo" é a completa quebra de independencia de um syndicato; elle se effectuará, só no caso dos candidatos que obtiveram maioria, serem sympathicos ao Ministerio; no caso contrario o Ministerio apontará arrogantemente a lei, a lei que está escripta e "não póde ser ultrapassada".

O terço sufficiente para o reconhecimento soffre a mesma cabala e o mesmo "arranjo". Os syndicatos então já nascem captivos de obrigaçções e de favores. E de favores nitidamente inconfessaveis. E se taes coisas passam no Rio de Janeiro, no interior ellas tomam um aspecto tão impudente que é bem melhor nem abordal-os.

Temos ahi alguns dos factos edificantes que envolvem o movimento syndical da nossa terra.

Aos bancarios do Brasil

Communicado do Grupo Nacional dos Bancarios

Os integralistas empregados em Bancos ou Casas Bancarias das cidades onde porventura ainda não foram formados Nucleos Profissionaes são convidados, pelo presente, a se communicarem com o Grupo Nacional dos Bancarios — o orgão coordenador do movimento integralista na classe bancaria do Paiz — prestando todos os informes que julgarem convenientes sobre o desenvolvimento do Integralismo no meio bancario local, bem como fornecendo uma relação dos collegas que já se acham regularmente inscriptos nos Nucleos Municipaes, com a menção dos estabelecimentos em que trabalharem.

O Grupo Nacional terá a maior satisfação em manter contacto directo com os bancarios de todas as Provincias da nossa Patria, aos quaes está prompto a prestar quaesquer esclarecimentos que lhe forem solicitados sobre todos os assumptos de interesse da classe, inclusive sobre Syndicatos.

A correspondencia deverá ser dirigida para a séde do Grupo: Rua do Carmo n. 29, sobrado, Rio de Janeiro.

Grupo Nacional dos Bancarios

Installação de Nucleos Profissionaes

Foram solennemente installados em São Paulo e em Bello Horizonte, nos dis 26 e 28 de março ultimo, respectivamente, os Nucleos Profissionaes de Bancarios daquellas importantes capitaes de Provincia, de conformidade com as instrucções em tempo fornecidas pelo Grupo Nacional dos Bancarios, que, dest'arte, prosegue com os seus esforços no sentido de coordenar todos os integralistas empregados em Bancos ou Casas Bancarias do Paiz.

As referidas cerimonias decorreram num ambiente de grande enthusiasmo civico, da maior significação num momento em que as forças occultas do mal se conjuram contra as bases sagradas da nossa Patria, tendo os coordenadores de ambos os Nucleos exposto com clareza as suas finalidades, que são as de defender intransigentemente os altos interesses da classe bancaria, dentro da Ordem do maior respeito ás Leis vigentes.

— O Grupo Nacional dos Bancarios tenciona ter dentro de poucos dias regularmente installados mais alguns dos muitos Nucleos Profissionaes de Bancarios ora em coordenação, contando para tal fim com a dedicação e os esforços dos companheiros que se encontram á frente delles.

SYND...

Operar... syndicat... inscreve-... e vae faze... activa, para... interesses p... deixes que i... resse pelos teu... Tu é que deves as... amparal-os ! Tu é... sas tornal-os em... concretas que sejam... ti e a teus compan... trabalho.

E' por isso que... gressar no teu synd... classe. Mas attenta b... isto: no syndicato não... ser figura de papelão, ... va creatura que não se... resse por nada, gastan... sim, improductivame... valor da mensalid... pagas ! Lá tu tens... um trabalhador, um a... activissimo, esclarecido, e... gico em pról dos — teus interesses !

Opportunidades merciaes

O Serviço de Intercambi... ga do Commercio leva ao ... cimento dos commerciantes as... guintes opportunidades de n... cios:

Cimptoirs Pichot Remeçon... sejam importar sementes de ... mona, para fabricação de oleo;

Julio de Moraes de Las Palm... quer importar madeira brasileira...

Roberto Pintress está interessa... do em manter relações com os exportadores brasileiros de banha de porco;

Covent Garden deseja comprar frutas brasileiras.

Para informações mais detalhadas, os interessados poderão dirigir-se a secretaria dessa instituição, á rua 1º de Março, 84, 2º andar.

A Liga do Commercio agradece a publicação.

DEPOIS DO ALMOÇO

ou jantar use os *Drops* de *Menta* BUSI, facilitam sua digestão aromatizando seu halito.

Quer representar no estrangeiro firmas commerciaes

Um aviso da Liga do Commercio aos seus associados

A Liga do Commercio leva ao conhecimento de seus associados que a firma ingreza E. Biggins & Co. Ltd. quer representar casas exportadoras do Brasil, desejando, assim, manter relações directas com as mesmas.

Essa firma offerece várias referencias.

Para informações mais detalhadas, poderão os interessados dirigir-se á Secretaria dessa Instituição, á rua 1º de Março, 84, 2º andar, diariamente, das 10 ás 12 e das 13 ás 17 horas.

A Liga do Commercio agradece a publicação.

...abalhismo

...ntentes, tambem, os asso... ...s do Instituto dos Bancarios

...ta da directoria do Instituto a SECULO XX

...numero de 24 de mar... ...nos uma nota subordi... ...ulo acima, reclamando ...stituto de Aposentado... ...es dos Bancarios. Era ...a baseada em reclama... ...ceberamos de alguns ...so se ao que sabemos ...eferido Instituto. ...ndo a situação, escre... ...a directoria a seguinte

...Janeiro, 30 de março de ...lmo sr. redactor-chefe ...O XX. — Nesta. — ...conceituado jornal, em ...de 24 do corrente, pu... ...b o titulo "Des... ...os associados ...ncarios", vimos, ...tar de v. s. a ...te:

...osentadoria e ...rios tem como ...os seus associa... ...os previstos na ...ulho de 1934. ...precisa ga... ...cumprir ...spositivos do ...embro de 1934

...ue, sem nen... ...idas no capi... ...egulamento, o ...er aos bene... fallecido to... a lei lhes fa...

...ssociado, ao ...de inscripção, ...das pessoas as ...beneficia... ...ssa pessoas, ...no, provem ...aptas a gozar

...assim, o Ins... ...de que o be... ...quadrado no ...exige a DE... ...OMICA EX...

...Junta Admi... ...ue o benefi... ...attestado de ...ndo a sua

De posse o Instituto desse documento, e mais a certidão de casamento e attestado de obito, é o processo immediatamente despachado.

Como se vê, não ha nada de difficultoso, como quiz mostrar o denunciante.

Quanto ao ultimo topico da sua noticia, temos a dizer que é absolutamente destituido de fundamento.

Os prazos estabelecidos para prova de idade são os seguintes: de 90 dias, para os asosciados residentes no Districto Federal; de 120 dias, nos Estados Maritimos e de Minas Geraes; e de 180 dias, nos demais Estados e Territorio do Acre.

PARA OS ASSOCIADOS ESTRANGEIROS NÃO FOI ESTABELECIDO PRAZO, o que mostra a ignorancia do informante quanto aos regulamentos do Instituto.

Temos a accrescentar que todas estas informações, constam de nossa circular n. 22, que foi distribuida a todos os associados e estabelecimentos bancarios do paiz.

Pedindo a publicaçãod esta, apresentamos-lhe, com nossos agradecimentos antecipados, Cordeaes saudações. — Instituto de Aposentadoria e Pensões dos Bancarios.

— **Paulo Godoy Ilha**, gerente".

Representação ...lista

Depois da Revolução de Outubro de 1930, a Bahia passou p... uma phase de reorganização bem consideravel, quer na sua politica interna, quer na externa: Porque como é sabido, a boa terra, tem diversas divisões ainda subdivididas nas pequenas camadas districtaes e municipaes, e estas, teem seu chefe; assim, por exemplo: a zona do nordeste, pertence ao prof. Altamirando; á do sudoeste, Novaes; alto sertão, Franklin, e em todos os sectores do territorio bahiano a um chefe, e este presta no momento toda obediencia ao joven militar, investido na mais alta administração do Estado, graças aos desejos do sr. capitão-general Juarez e alguns politicos, aos quaes lhes fôra assegurada uma bem remunerada recompensa; mas ... francamente, não sei como pôde o joven governador, prender em torno de si, as personagens bem representativas no scenario politico estadual e federal: Pois como é sabido, Pacheco de Oliveira, demonstrou uma coherencia partidaria admiravel; (fale o dr. J. J. Seabra) o sr. Marques dos Reis, nunca foi politico, no emtanto, ás vezes que os interesses do Estado lhe exigia "sacrificios", jámais deixou de os attender; Magalhães Netto, este era medico, por signal que não apertava a mão dos que lhe cumprimentavam, receioso de contrair molestia contagiosa; hoje é politico; Manoel Novaes, sempre militou na politica, iniciando ao lado do dr. Seabra, Leopoldo Amaral, (o interventor que Villobaldo de Campos, deu uma rasteira, mas, não conseguiu o objectivo, veio outro) e muitos outros, abandonando-os para ficar ao lado do actual governante. Assim pois temos completamente mudada a estructura politca da Bahia, respeitada nas memoraveis campanhas nacionaes quando o seu corpo representativo, impunha-se com a galhardia dos independentes, procurando tão somente a ...nidade da ...

Entre estes figuravam: Ruy Barbosa, Muniz Sodré, J. J. Seabra, Miguel Calmon, Wanderley de Pinho, Simões Filho e muitos outros. Façamos uma ligeira idéa dos que no passado defendiam os interesses estaduaes e federaes nas Camaras Federaes, olhemos com espanto o que nos tem dado, os que hoje lá se encontram.

E assim se dividem os homens, separam-lhe as idéas, ou melhor, prohibem-lhe de as pôr em pratica, estes displicentemente vão deixando-se ficar nas commodidades pessoaes. Pobre Bahia, tu' mais sacrificada e mais diminuida na Federação, pelos teus filhos commodistas, ainda podes orgulhar-te, pois o teu passado é bem digno do futuro que te espera...

PEDRO DIAS

Novo cathedratico na Faculdade de Medicina da Bahia

BAHIA, 6 ... — Tomou posse da cadeira de parasitologia na Faculdade de Medicina, o professor Barros Barreto. O novo cathedratico discursou sobre o problema universitario no Brasil, conseguindo interessar grandemente o auditorio.

O MELHOR FILTRO DE GOTEIRA DA ACTUALIDADE

Com 2 ou 3 Velas Esterilisantes SENUN
Fabrica: R. Figueira, 237
— RIO —

Campo Grande sem bondes

Pessôas que andam duas leguas a pé para pegarem o trem

Os bondes de Campo Grande, ha dias não estão funccionando, causando prejuizos incalculaveis á população, notadamente aos lavradores de Guaratiba que, para levarem sua mercadoria á estação, são obrigados a uma marcha exhaustiva de varios kilometros, com a carga ás costas, pois numerosos delles não possuem animaes.

Tal situação, afflictiva, vem se prolongando por varios dias, não tendo os poderes publicos tomado a menor providencia para fazer cessar tal estado de coisas.

A PE' PARA PEGAR O TREM

Milhares de pessoas, moradoras em Guaratiba, Rio da Prata e outras longinquas localidades de Campo Grande, e que trabalham no centro da cidade, são obrigadas, diariamente, a uma marcha forçada de duas leguas afim de pegarem o trem.

Os omnibus que ainda poderiam attenuar a situação, são velhos e inseguros. Viajam sempre lotados, sendo cobrado ao passageiro uma quantia exhorbitante.

Diariamente vem pelas estradas, em demanda da estação, a grande parada que dura duas horas.

Noticias administrativas

A circular 280, de 18 de março findo, da Contadoria Central, expediu instrucções ás suas subordinadas, nos Estados, para que juntem ao balanço do exercicio os balancetes das Collectorias. Recommenda, ainda, que informem, trimestralmente, quaes as Collectorias cujos balancetes se encontram em atrazo.

Nós não somos daquelles que querem a todo transe destruir, argumentando, as duvidas que levantam no espirito publico medidas como as que commentamos.

Mas, a expedição dessas instrucções nos levam a crêr que os balanços da Contadoria Central são incompletos, tanto que o proprio contador declara, ao expôr os motivos desse novo alvitre, que só o faz "tendo em vista as difficuldades sobrevindas no encerramento do exercicio."

Assim, na nossa opinião, os balanços da Contadoria, em face "das interpretações divergentes das Ordens que tem baixado", alimentam a dolorosa suspeita de que jámais tivemos um balanço verdadeiramente certo porque, como todo estudante de contabilidade sabe, um balanço geral deve enfeixar todas as contas que constituem e fórmam a escripturação completa do paiz.

Fóra dahi, é entrarmos em investigações zoologicas...

JOIAS E OBJECTOS DE ADORNO

O 2.º Conselho de Contribuintes, em accórdam sob n. 1.946, de 24 de setembro de 1935, resolveu que os fabricantes vendendo taes artigos, exclusivamente, a commerciantes varejistas, devidamente registrados, para o commercio do producto, não estão sujeitos á patente de registro.

Essa decisão importa numa perfeita burla ao regulamento do imposto de consumo, que não fornece elementos para que um fiscal possa assegurar que o atacadista x só fornece os seus artigos ao varejista y.

A'quelles julgadores escapou o conselho capaz de evitar a sonegação absolutamente certa que a nova jurisprudencia provocará.

Em todo caso esperemos o correr dos dias e façamos votos para que a nossa prophecia não seja, em breve, uma realidade amarga para os cofres publicos...

PASSAGENS E TARIFAS DO ZEPPELIN

A portaria 22, do Departamento de Aeronautica Civil, publicada no Diario, de 2 deste mez, traz os preços das novas passagens e tarifas da Luftschiffbau Zeppelin.

Aos que pretendem realizar uma viagem pela "maior maravilha do seculo", indicamos a leitura desse numero do nosso orgão official.

AS LICENÇAS NA CONTADORIA GERAL

O contador da Republica, deante da falta de esclarecimentos com que são encaminhados os pedidos de licenças, baixou a circular n. 281, trazida no "Diario", de 3 deste mez, recommendando que taes requerimentos devem informar si o afastamento do interessado prejudica o serviço.

As razões desta instrucção impressionam mal, pois que ellas não fazem senão denunciar que as licenças, na Contadoria, eram dadam sem que se levasse em conta o interesse da administração.

Em todo caso, porém, sempre veiu a tranca da fabula...

MULTA DE DIREITOS EM DOBRO, EM ADDIÇÕES

O inspector da Alfandega desta capital, julgando a representação sob n. 11.888, deste anno, resolveu multar a firma H. Millet e J. Roux, em direitos em dobro da quantidade referente á 4.ª addição, por exceder de 10% da factura e, tambem, a da mercadoria não facturada.

Definida assim a verdadeira hypothese da multa de direitos em dobro, prevenida está, com tão sabia decisão, a imminencia do perigo da evacuação das rendas aduaneiras: o que exceder de 10%, em qualquer addição ou o que fôr encontrado além do especificado da multa de direitos em dobro na factura, importa na applicação para cada addição irregular, ainda mesmo que os accrescimos encontrados não ultrapassem de 10% do total do despacho.

Nada mais justo nem mais acertado.

Os nossos parabens á Inspectoria da Alfandega daqui, que, com esse julgado, fez reconstruir todo o corpo da theoria do artigo 547, paragrapho 1.º, da Consolidação das Leis das Alfandegas, sobre o que são, em direito fiscal, "**direitos em dobro**".

REGISTRO DE TITULOS AGRICOLAS

O "Diario", de 3 deste mez, traz as instrucções relativas ao registro de titulos que compete á Directoria do Ensino Agricola.

Os que se dedicam á agricultura devem lêr esse numero, que trata em verdade, de assumpto de real interesse nacional.

CREDITOS SUPPLEMENTARES E EXTRAORDINARIOS

O Tribunal de Contas, em sessão de 2 do corrente, decidiu: que a fórmula "Fica aberto", só pode significar uma "autorização" para abrir o credito, pois o poder legislativo não administra, b) Que quando a lei autoriza o poder a indicar a "fonte de recursos sufficientes" (Constituição, art. 183) entende-se que o mesmo deve correr pelos recursos "normaes", desde que o ministro da Fazenda informe que estes o comportam. c) Que, em regra, os creditos "especiaes e supplementares só podem ser abertos no 2.º semestre, "salvo disposição expressa em contrario". (Constituição, art. 186).

O nosso egregio Tribunal, com essa deliberação, estabeleceu normas constantes e rigorosas a respeito de creditos supplementares e extraordinarios, que sempre foram, no Brasil, perigosos e nocivos ao desejado equilibrio orçamentario.

São estas, emfim, as regras que nortearão, de futuro, taes abusos financeiros.

O Tribunal volta a ser — com que orgulho o confessamos ! — o Tribunal sonhado pelos que o crearam para bem da Republica e do paiz.

EMPREGADOS DESPEDIDOS

A Directoria do Expediente do Ministerio do Trabalho, em D. G. E. 3.277, publicado no "Diario", de 27 de março findo, esclarecendo a confusão reinante entre aviso prévio e indemnisação, estabeleceu que "é sempre obrigatorio o aviso prévio, quer a rescisão seja justificada ou não."

Vê-se, pois, que essa deliberação aclareou o que a jurisprudencia franceza não conseguiu, como bem accentuou, em obra recente, Vincent.

Temos, portanto, que o motivo justo para a rescisão não exonera a parte rescidente — seja patrão ou operario — da obrigação do pré-aviso. Em summa, a indemnização, a que se refere o art. 2.º da lei 62, e a obrigação do aviso prévio referido, para os commerciarios, no art. 81, do Codigo Commercial e, para os demais trabalhadores, no art. 1.221, do Codigo Civil, são duas instituições distinctas funccionando, independentes uma da outra, no processo de rescisão do contrato de trabalho. O empregador que tiver justa causa para empregado, como no caso de força maior (Paragraphos 1.º e 3.º, do art. 5.º) nem por isso ficaria desobrigado de avisal-o nos prasos da lei: esta é a regra.

Legitimar o legitimo direito foi sempre uma materia delicadissima para toda a doutrina philosophica.

Pois bem. E' precisamente isto que vem de fazer o Ministerio do Trabalho: a explicação exacta do que é rescisão [illegible] contrato entre empregador e [illegible]

Quer dizer: [illegible] balho recorre: 24-0776 [illegible] contrato s[illegible] de factos [illegible] para bem [illegible] propria ut[illegible]

RESERVISTAS por seus

O aviso 157, da Guer... "Diario", de 31 do mez findo, declarou que, em face do art. 13, do R. S. M., os reservistas de 3.ª classe, residentes em municipios ou districtos muito afastados das sédes de guarnição, e que na falta de recursos não se possam locomover para effeito de inspecção, afim de obter caderneta ou certificado para justificação de sua situação militar, para effeito de emprego, — devem os interessados se apresentar ao corpo de tropa mais perto da sua residencia para serem inspeccionados de saude, e, se julgados aptos, receberão o certificado de reservistas de 3.ª classe, ficando assim satisfeito o aviso 669, de 27 de outubro de 1928, e quanto aos pertencentes á policia não devem ser submettidos á inspecção de saude.

Como acabámos de vêr, o ministro da Guerra, com este acto, soluciona de vez, e, o que é tanto mais nobre, com grandes facilidades para os interessados, uma questão que vinha encontrando sérios obstaculos na propria esphera militar.

Ella revela á evidencia o enorme esforço que vem fazendo o general João Gomes em pról de sua classe e para o bem do Brasil.

LEIA "BRASIL INTEGRAL"

de

OSWALDO GOUVÊA

Estudo integralista em linguagem para o povo

Pedidos á

SCHMIDT EDITOR

TRAV. OUVIDOR, 27 — RIO

BRASILEIROS!

MATRICULAE VOSSOS FILHOS NAS ESCOLAS DE ALPHABETISAÇÃO DA ACÇÃO INTEGRALISTA BRASILEIRA.

O Judas

A. NUNES DA SILVA

O sol vinha incendiando as portas do nascente...
Erguido numa estaca o judas, como um ente
Despresado de todos,
Ia arrostando alli a chusma dos apôdos
Que teria de ouvir durante todo o dia
Té que lhe ateassem fôgo á roupa que vestia.
Da sexta-feira santa ao sôar da meia noite,
Quando a lua espelhava os ares da Paixão,
Fôra trazido ali o judas sob o açoite
Continuo, infamador, da turba em confusão.
De quando em vez na estrada, onde elle fôra exposto
Ao escarneo do mundo e para o torvo rosto
Ser cuspido sem dó,
Envolvia-lhe o corpo uma nuvem de pó
Que as botas dos fieis, que por ali passavam,
Para assistir á missa, em massa levantavam.
Mas o judas pairava esqualido, indefeso,
Como um corpo sem vida, atirado ao despreso.
Approximei-me delle... uma corda ao pescoço
Emprestava-lhe a côr, a pallidez de um osso
Que um pobre cão faminto ali deixára, ao vêl-o
Sem bocca, sem nariz, sem olhos, sem cabello.
Compadeci-me delle... e por que não? o judas
Não era esse trahidor, o miseravel Judas,
Que depois de oscular a nivea tez de um Deus,
O abandonou, vendido, ás mãos dos pharizeus
Por miseravel preço.
Era um ébrio vestindo a roupa pelo avêsso
Estampando na cara o ébrio que o vestiu.
E eu meditei então :
Oh ! quando me sorriu
Primaveril a vida, em plena meninice,
Eu tambem me entregava a essa infantil tolice
De improvisar um judas.
E nelle eu rabiscava umas feições trombudas,
Que a mim causavam medo, a mim, que as rabiscava.
Futambem me entregava a essa infantil tolice
Erguia-o bruscamente ao alto de uma estaca,
Num barulho infernal de uma infernal matraca.
Envolvia-o depois completamente em chamma
E espancava-o apagando, assim, flamma por flamma.
Dizia a gente rude : — aquelle que ali vês
Foi quem trahiu Jesus, a sua hediondez
Ninguem inda imitou, só elle e ha muitos annos
Tem soffrido esse horror dos aguilhões humanos.
Traz disso se escondia o genio incendiario...
O Judas que trahira o Martyr do Calvario
Vive ainda atravez das mornas noites calmas
Incutindo a trahição em muitas outras almas.
Da sórdida prisão, onde borbulha o crime,
Até esses salões de uma impressão sublime,
Nos bailes, no theatro, ás horas de repouso,
No seio da familia e num olhar vaidoso,
Em tudo, eterno Deus, infelizmente em tudo.
Elle vive a espreitar traiçoeiramente, mudo
Como um leão na jaula. Em cada cara dessas
Que vivem a cruzar as ruas e as travessas,
Que tombam nos balcões das vendas e cafés,
Trahindo a humanidade e, da cabeça aos pés,
Fazendo-se de bons,
Facilmente se vê de Judas as feições.
Mas delle ninguem ousa atear o fogo á veste.
A'quelle que ali está, sim (judas, que fizeste?
E' preciso queimar para exemplo na Terra.
Oh ! quanta estupidez o velho mundo encerra !

Rompe a Alleluia emfim... num turbilhão enorme
Lá vem surgindo a turba estupida, disforme
Que vem atear o fogo ao judas de capim.
— O' corja de animaes ! (eu os recebi assim)
O' maridos venaes ! O' mulheres sem brios !
O' mancebos crueis ! O' sucia de vadios !
Porque vós esqueceis os Judas da cidade,
Esses que vivem lá, mentindo á sociedade,
E, aparentando sempre um sentimento nobre,
Levam o crime e a desgraça á soleira do pobre ;
Que as mãos beijam do rico em sofrego alvoroço
Qual rafeiro que lambe a brancura de um osso ;
Os que vendem a Patria e, a troco de dinheiro,
Matam, adormecido, o proprio companheiro ;
Os que extorquem o voto ao misero operario
E se entregam, depois, ao soldo do argentario
Os que deixam vasar nas linhas dos jornaes
Todo o impuro cruor das almas dos venaes ;
O que, em nome da lei, que nos garante a vida,
Nos prende e nos opprime e nos fére e trucida ;
Toda essa corja, emfim, de infames pharizeus,
Que deshonra a Familia e desconhece Deus,
E preferiu aquelle, um tetrico estafermo
Que apenas tem um crime : amanheceu no ermo :
Dizei-me, ó imbecis, porquanto vós vendeis,
Como acontece sempre e sempre, muita vez,
A vossa covardia ? Eu compro a bom dinheiro
Esse odio vingativo, esse odio carniceiro,
Mas não queimeis o judas.

E a malta recuou as caras carrancudas...
A troco de dinheiro ella faria tudo.
Vendendo o proprio Christo e ungindo o judas mudo.

TEXTO DETERIORADO E/OU ENCADERNAÇÃO DEFEITUOSA
Damaged text.
Wrong binding

ORIGINAL ILEGÍVEL
Original difficult to read

2492|35-B

CINE SECULO X

A mulher brasileira contra o cinema judaico

UMA BRILHANTE REUNIÃO FEMININA NO NUCLEO DE IRAJA'

Na ultima sessão realizada no Nucleo de Irajá, á rua Roberto Silva, 21 — Ramos, compareceu a Chefe do Departamento Provincial Feminino, companheira Maria Telles Ferreira.

A sala do Nucleo achava-se inteiramente cheia de camisas verdes daquelle e de outros Nucleos e ainda de senhoras e senhoritas não integralistas, que, porém, convidadas, compareceram em grande numero, para ouvir a palavra nova, dita por outra mulher, que, esposa dedicada e mãe amantissima dedica ainda o seu affecto á grande Patria e aos seus patricios desamparados e soffredores.

Substituindo o Chefe do Nucleo, que por molestia em seu lar foi impossibilitado de estar presente, o S. M. O. P. dá a palavra ao companheiro Alvaro Soares, S. M. de Est., que em ligeiras e enthusiasticas palavras sauda á companheira Chefe do Departamento Femenino e agradece ás demais senhoras extranhas ao movimento do Sigma, que accedendo ao convite vinham honrar e abrilhantar grandemente aquella sessão, da qual, o Nucleo de Irajá muito se ufanava, por ser uma reunião predominantemente femenina.

A seguir é dada a palavra a D. Maria Telles Ferreira, que inicia agradecendo as saudações com que fôra recebida e diz, na sua reconhecida modestia e simplicidade, não se achar merecedora de encomios pela sua dedicação á causa do Sigma; sentia-se uma miliciana cumprindo o seu dever, por Deus pela Patria e pela Familia. Rememora as heroinas brasileiras assignaladas na historia; lembra a escravidão que a sociedade exigia da mulher no seculo passado e mostra a reacção desordenada que agóra se opéra, julgando o femenismo mal orientado, caminho de nova fórma de escravidão, esta mil vezes peiór que a do passado, quando a dignidade da mulher era intangivel embora o homem não correspondesse a tal dignidade.

Faz a Chefe do Departamento Femenino uma critica fórte do que o cinema judaico atira aos olhos da juventude femenina; ás praias de banho e aos cabarets já frequentados pelas familias. Mostra, então, que a mulher attingirá no Estado Integral.

A' mulher cabe, desde já, preparar o futuro "homem novo do Brasil, soldado de Deus e da Patria", dando o exemplo de ordem, disciplina e patriotismo. A ella cabe ainda amparar os desafortunados, os soffredores, que, victimas de um regimen de absoluta injustiça social, existem aos milhares, nas metropoles, nas pequenas cidades e nas lavouras do paiz. Estas as funcções reservadas á mulher, com plena igualdade moral perante o homem, em face do movimento integralista.

A oradora chama a attenção para a mania da nossa sociedade burguez, viver pelo figurino da Europa ou da Norte America, quando nós temos de dar soluções brasileiras ás coisas brasileiras. Para isso os chefes do integralismo, notadamente o Chefe Nacional, vivem entre o povo, sentindo-lhe e tomando parte na sua dôr. Desse soffrimento, que, como que se acha plasmado no coração bonissimo de Plinio Salgado, surgirá a época de mais justiça, mais felicidade para o povo.

Encerra a Companheira Maria Telles Ferreira a sua brilhante conferencia, reportando-se a phrase muito nóssa, de que "Deus é brasileiro" e diz que, confirmando esse presentimento profundo da raça, de Elle que viesse ao mundo entre nós, esse grande homem, Plinio Salgado — Chefe Nacional, cuja virtude sublime, ha-de iniciar sobre a terra o promettido reinado de Jesus.

Dando encerramento á grande reunião, são erguidos os anauês do ritual e cantado com enorme enthusiasmo o hymno brasileiro.

Campanha Nacional pelo bom cinema — Exhibições publicas destinadas especialmente ás crianças

A Campanha Nacional pelo Bom Cinema, no sentido de realizar uma das finalidades inscriptas no seu programma, inicará, no dia 18 do corrente, exhibições publicas de cinema educativo, destinadas especialmente ás crianças. Esses espectaculos serão gratuitos e realizar-se-ão ao ar livre, em praças ou jardins publicos, de preferencia nos bairros, duas vezes por semana e préviamente annunciados.

A Campanha Nacional pelo Bom Cinema, além disso, aos collegios, institutos e quaesquer associações que se interessem pela educação da Criança, offerecerá, a partir de 1º de maio, exhibições gratuitas de cinema educativo, nas respectivas sédes, em salas ou ao ar livre, de preferencia em festividades e reuniões escolares, mediante simples solicitação por escripto dirigida com antecedencia á sua secretaria, com séde no Juizo de Menores, á rua das Laranras n. 232, onde receberão os interessados as instrucções e informações necessarias.

RECENTISSIMAS

Cento e cincoenta mil dollares por film, ou sejam..... 2.550:000$000... Tal quantia em dinheiro receberá Claudette Colbert, a linda parisiense, pelo seu trabalho e, "Nnder two flags", ("Sob duas bandeiras"), que os studios da Twentieth-Century-Fox filmam com o inglez Ronald Colman e Victor McLaglen.

—x—

Em 1935, houve mais casamentos que divorcios em Hollywood, a babel do escandalos e do cinema mundial. E' natural que tal se dê, pois do contrario, se não ha casamentos não pode haver divorcios

—x—

Marian Marsh foi operada de apendicite. Por esta razão deixou para mais tarde o film que estava fazendo para a Columbia.

—x—

Pat Wing, irmã de Toby, acaba de pedir á justiça de Los Angeles seu divorcio de W. H. Perry, conhecido commerciante da cidade de Bakersfield. E exige além de uma mensalidade de 1.000 dollares, 2.500 dollares para os gastos de advocacia, 1.000 para despesas extra, e a divisão da fortuna de Perry na importancia de 100.000. O pobre vendedor de salsichas será, provavelmente, condemnado a satisfazel-a nessas condições mas, declara elle a reportagem: "Com gente de cinema não me metto mais"...

—x—

Otto annos felizes, foram vividos por Dorothy Christy, interessante vampira ruiva da téla. Seu esposo, de quem acaba de divorciar-se na cidade de Tijuana, Mexico, se chama Hal Christy e é um compositor de musica popular.

—x—

Que beijo contagioso! George Raft acaba de contrair laringitis, obrigado a guardar o leito durante o leito durante dias a fio. Filmava uma scena de amor com a estrella Rosalind Russell, que soffria da doença. Foram trocados varios beijos. No final da scena já George começou a sentir qualquer coisa. Dispensemos commentarios mas a noticia é verdadeira...

CINELANDIA

ALHAMBRA — "Correio Sonoro n. 4", jornal brasileiro da D. F. B. "Soror Angelica", com Lina Yegros e Ramon de Sentmenat.

PALACIO — "Rio Paraguassu'", jornal brasileiro da D. F. B. "Anna Kerenina"", com Greta Garbo.

ODEON — "Bebedouro", jornal brasileiro da D. F. B. "Cruzadas", com Loretta Young".

GLORIA — "Cine Jornal n. 3", jornal brasileiro da D. F. B. "Ultimos dias de Pompeia", com Preston Foster.

IMPERIO — "Bahia pittoresca e monumental", jornal brasileiro da D. F. B. "Broadway melody of 1036", com Eleanor Powell.

PATHE' PALACE — "Araraquara", jornal brasileiro da D. F. B. "Apuros de Armetta", com Henry Armetta.

BROADWAY — "Anchieta, o santo do Brasil", jornal brasileiro da D. F. B. "Ultimos dias de Pompeia", com Preston Foster.

Com vistas ao 21.º Districto Policial

Já nos referimos, destas columnas, a varios individuos que, dizendo-se estudantes e acobertados por esta situação privilegiada, commettem uma série de actos indignos e proprios sómente de quem não tem a minima educação.

Agora chegou ao nosso conhecimento um facto um pouco mais grave, porquanto a denuncia que recebemos cita o nome do collegio e o logar onde foram commettidos os actos de selvageria, que reclamam a intervenção policial.

Contaram-nos que varios alumnos do Grupo Escolar Manoel Cicero, na Gavea, não satisfeitos em atirar pedras, bolas de lama e outros projectis contra o mesmo Grupo, reunem-se, na praça Santos Dumont, para dizerem os mais pesados palavrões ás pessoas que por ali têm necessidade de transitar, chegando ao cumulo de ameaçarem de pancada a uma professora que lhes profligou a falta de educação e compostura.

Ao 21º districto enviamos um apello par a cohibir estes abusos.

CINEMA B

.... 1934 póde ser considerado o ... nacional surgiu como industria ... parque já vultoso das industrias ...

Antes, o que havia eram meia ... um pequeno grupo de operadores ... zerem films, em ambientes de in... necessario, sem o apoio de uma organ... te hostilizados pelas grandes prod...

Foi, entretanto, essa meia duz... res, que fanaticos de um écran bra... do já desesperavam de ver realiza... reunindo esforços e congregando-se ... com intelligencia e denodo e afin... namental indispensavel ao nobre ... nema brasileiro.

Essa protecção advinda em m... em execução nos ultimos dias de A... de 1934, o periodo experimental da... ducção e realização dos peiteantes ... é confessar que elles excederam to... rizando aquelles seus oppositores ... dade da lei, por insufficiencia d... cado consumidor, no periodo (a... nezes) 160 ... cerca de 500 coplas. ... favor com os melhores estrangeir... sufficientes a todas as necessidades dos exhibidores.

Por seu turno o anno de 1935 ... consolidação e expansão de suas ... brilhante: 400 complementos, co... cerca de 1.500 copias — 5 films de grande metragem com 30 ... opias. Esse o activo producção, activo externo. Mas, ha, ainda, ... terno representado pelas machinas e apparelhos de filmagem, ... om, de luz e de laboratorio, com que se enriqueceram os studi...

Ao par desses já citados valor... um outro muito ponderavel que chamaremos —a... cia e é constituido pelos autores, actores, actrize... directores, speackers, musicos, technicos de som, ... de muitas outras pequenas minucias que formou ... anhou no formidavel treino, que foi essa ... ducção cinematographica.

Encerrado o anno f... ao cinema brasileiro — um amb...

Neste anno de 1... accentuado desenvolvimento ... vel prevêse uma producção de ... grande tragem. Destes já fo... S. O. S. e "Allô! Allô! Carnav... em confecção: na Cinedia "Bo... ão de Oduvaldo Vianna e um ou...

Roulien dará pelo m... studios improvizados da Feira de...

Alexandre Wulfs, dar... a julgar-se pelos complementos, que... ns attractivos do anno.

Na Brasi Vita-Film, ... o "Cidade Mulher" e já iniciou "... esperanças de que essa infatigavel p... a e directora de seus films, nos dê ... concorrendo, assim, com 4 films ... Santos temos tambem a esperar ... Vita, cujo inicio de construcção ... Prefeitura das modernissimas pla...

Adhemar Gonzaga, ... orrer do anno, a capacidade ... a, construindo um novo pavi... lado do actual e com a proxim... de Wallace Down carregado de idéa... mos pretende dar-nos mais 3 ou 4 fi... ica que serão, 1936, figurará com... a o Cinema Brasileiro.

SR... IBIDOR

O film que lh... e o seu publico applaude é o

"BRASIL EM FÓCO"

DISTRIBUIDO PELA D. F. B. e editado pela

PAN-FILM DO BRASIL

RUA DA LAPA, 95 — RIO

PHONE 22-2898

Pela moralização do Cinema

Das columnas de SECULO XX partiram os primeiros alarmes na imprensa brasileira contra o perigo judaico-communista dos films dados á exhibição no Brasil.

Nossa campanha fez éco pelo interior do Brasil e já hoje grande é o numero dos que se preoccupam com este grave problema educacional brasileiro. Das autoridades constituidas, cujo poder se vem fazendo sentir, de modo tão efficaz, na repressão ao communismo, deve partir a primeira providencia. E' preciso convencer ao Governo de que, se ha cargos mil que se podem repartir entre os amigos e transformal-os em simples recompensas de serviços eleitoraes, os ha tambem, e não poucos, cujo criterio para a sua distribuição deve ser presidida por um alevantado senso de responsabilidade. E' um absurdo, por exemplo, dar, para agradar a um judeu, a um outro judeu-abyssinio, um logar de juiz para julgar christão, num tribunal de christãos. Um immoral não podia nunca fazer parte de uma commissão ou um jury para julgar da moralidade de alguem ou de alguma coisa. Não é assim com tanta facilidade que se rende homenagens a custa da moralidade publica. Daqui protestaremos emquanto não sentirmos um gesto do governo que venha pôr nos seus logares os capazes para julgarem o que lhe fôr attribuido. Um exemplo: No caso de julgamento de films. — Um technico para julgar da technica. Um representante do Ministerio do Exterior para julgar os casos de attentado ao direitos e respeito internacional. Um educador (não escolhido pelo dr. Anysio Teixeira, pelo menos emquanto não estivermos sob o facão de Staline) approvado pelo Instituto Nacional de Educação, para julgar os casos educacionaes. Uma mulher educada — casada, senhora de familia, para julgar do respeito á dignidade e ao recato necessario a mocidade feminina. Um philosopho para julgar da doutrina e religiões. Um policial, para verificar o respeito aos Codigos policiaes, emfim uma commissão technica cujos membros representem um conjunto de notabilidade culturaes e profissionaes.

O dr. Getulio Vargas, chefe do Governo foi por nós uma vez accusado de ser o **inimigo numero 1 do Brasil** (leia-se SECULO XX do dia) Tinhamos razões naquelle tempo. E' que nós e como nós muitos sabiamos que dia mais, dia menos, o Brasil cairia nas mãos de Stalin por culpa do chefe do Governo que tudo via e tudo permittia sorrindo... sorrindo sempre. Foi preciso que houvesse o morticinio e a destruição de immoveis, vidas e houras para que s. ex. frazisse o sobrolho, escondesse o sorriso e declamasse um discurso ao encerrar o bombardeio da Escola de Aviação. Os Communistas deflagaram o movimento, mas, quem o permittiu, porque já o esperava, porque estava como nós sciente e certo, foi s. ex. O mesmo se vae dando com o Cinema Judaico. Nós chamamos a attenção do Governo. S. ex. o presidente sabe que ha um orgão a que se chama Commissão de Censura. S. ex. sabe que a este orgão cabe toda responsabilidade da invasão da propaganda judaica-communista no Brasil. O que faz s. ex? Ordena que se cumpra a lei e que se obedeça ao criterio da logica na nomeação dos juizes? Não!

E si ordena suas ordens não são cumpridas.

ardes! Assassinos!

ABDUL DE SA' PEIXOTO

...nheiro camisa-verde, homem ...dos campos e das fabricas, ...as escolas, das officinas e dos ... quanto soffrimento padece-

mos nesta campanha gloriosa de Redempção de um Povo; quanta calumnia, quanta injustiça; quantas noites de vigilia numa inquietação horrorosa sobre os destinos de nossa Patria.

Covardes!

Assassinos!

Oppressores do proletariado

Emquanto soffriamos a incompreensão dos scepticos e dos indifferentes á sorte do nosso querido Brasil tramavam nas trevas, no sentido de impedir a luta que empreendemos contra os inimigos da Patria, a imprensa judaica, os "catilinas mambembes" e a "muquirana dos palacios e dos ministerios".

Impassiveis caminhamos, bradamos ao encontrar um companheiro a nossa saudação — Anauê!; e riem-se os burguezes; atiram á face do camisa verde, a pecha de assassinos, covardes, oppresores do proletariado; não compreendem o nosso grito de anguistia; ridicularizam essa palavra que se desprende dos nossos labios tremulos e que vem do nosso coração soffredor fatigado das injustiças sociaes e da desfaçatez dos miseros vendilhões de nossa Patria, dos conspuradores da honra e da dignidade de um Povo.

Quanto lar sem pão e sem tecto Quanta creança choramingando com fome e no mais cruel abandono, orphã, ao Deus dará. Os bravos e herolcos soldados, operarios e estudantes covardemente assassinados nos quarteis em noites de vigilia, ou em plena praça publica, pela corja assalariada por Moscou, deixaram filhos na orphandade, sem instrucção, com um futuro incerto. Emquanto isso se passa, impunes, passeando em carros luxuosos, a lepra nacional expõe a sua covardia e a sua indignidade nos salões dos casinos ou nas mesas dos banquetes que se organizam para homenagear o habil politico ou o scientista humanitario...

Os traidores da Patria, os covardes assassinos e oppressores do proletariado, nós os conhecemos e ha tres annos os denunciamos á Nação.

O operario maltrapilho que salta de um bonde e pede num bar um pouco dagua para matar a séde recebe a resposta: "não damos agua aos vagabundos"! No emtanto, lá está naquella mesa, pallido e envergando um "smocking" um cancro da sociedade, mas anda bem trajado, frequenta os casinos e vive de expedientes ou é secretario de algum graudo e por isso é tido e havido como benemerito, bom partido...

Quantas vezes, depois de repousar das noite smal dormidas, esse bom burguez não vae para as redacções dos jornaes judaico-communistas protestar contra a miseria e o abandono do proletariado!

Conhecemos todos estes mystificadores.

São estes os "leaders" do communismo. Proprietarios de aranha-céos, esbanjadores de dinheiros extorquidos á Nação.

Supportamos resignadamente todas as perseguições, fecharam innumeras escolas onde ensinavamos o povo a ser grande, forte, honesto e digno. A ordem do chefe, companheiros, era soffrer, soffrer; e não importa que essa ordem continue; não importa que sejamos queimados nessa campanha gloriosa de construcção de uma Patria porque se formos queimados, seremos as grandes tochas que illuminarão a estrada por onde as futuras gerações palmilharão para a conquista integral do Estado Integralista.

COISAS DE PERNAMBUCO

O Mocambo

Um dos problemas mais palpitantes do Recife actual, e ha pouco focado de maneira seu tanto ruidosa, é, ali, a habitação dos pobres.

Cidade moderna, rasgada de avenidas e aflorada de parques, a encantadora capital pernambucana, sem morros, sem a proliferação dos cortiços, não néga aos olhos dos curiosos, tambem o seu contraste.

Como todo centro industrial, onde a mão anonyma do proletario impulsiona a força desmedida dos pilões e cavallos-motores, quando não vive a entretecer pacientemente a urdidura dos teares nas fabricas, tem, e é intuitivo, a sua zona e os seus bairros operarios. Esses, porém, não obedecem ao estylo caracteristico das "vilas". Nem, por outro lado, se desfiguram na balburdia anomala e inexpressiva dos "chatós". Ha, não propriamente um molde de configuração, mas uma approximação, uma similitude de linhas e de aspectos, que irmana os casebres, na sua mór parte ladeados de mangue, e os caracteriza de modo mais ou menos definitivo. Tanto que, de uma para outra zona, diverge um bocado o typo de mocambo. Os de Santo Amaro e Salgadinho, por exemplo, já se differenciam dos de Bomba Grande ou Poço da Panella.

Em Afogados a maré se estira e vae lamber com a lingua de agua suja o batente da parta de frente. Na quasi totalidade, os tugurios insulam-se, reclamando dos seus humildes moradores, quando preamar, a renovação do milagre de Jesus sobre as aguas, toda vez que tenham de sair ou entrar. Entretanto, pescadores que são elles todos, coitados, intromettem-se agua a dentro, com descaso completo pelas frieiras e maleitas, sem nem se recordarem das miraculosas ondas da Judéa...

Explica-se bem a preferencia daquella gente ao mangue (lá do Recife, é bom notar). A caça aos caranguejos se faz ás portas de casa. Muitas vezes elles vêm mesmo se offerecer, com aquelle geitão de andar displicente. E com tal bôavontade que dá mesmo vontade de agaral-os. Por isso, ninguem lhes resiste. Mesmo os poucos dali que não precisam do crustaceo para viver. Ao sól quente do meio-dia, accendendo tóchas de prata reverberante na agua pôdre da maré lá se põe uma legião de mulheres e crianças (elles estão na estiva), de cócoras, atolados no lamaçal, á cata dos siris. Um dichote. Uma pulha. Uma posição suspeita de mocoilas, ao perseguir a victima, sem que ninguem dê por isso. E que a miseria tambem créa a sua moral. E assim horas a fio, até que o nivel suba com a noite que

No Berardo, Zumby, Iputinga, afastados da zona propriamente molhada, o mocambo já se vae civilizando. O zinco substituiu a palha da coberta. O rebôco da parede fronteira foi alsado a colher. Encontram-se mesmo, em alguns, rudimentares arabescos decorados a anilina vermelha, emquanto varios já se dão ao luxo da janella.

O terror, ahi, é a chuva. Alaga tudo. Se pesada, penetra o interior e vae, sem nenhum pudor, lavar o quartinho escuro, onde pontificam uma cama de lastro de páo e uma mesa forrada com o "Jornal Pequeno". Da porta de saida até o logar mais accessivel, pontilham-se de pedras ou tijolos o caminho a percorrer. A lama pegajoso é fina como oleo, e desgraça a roupa.

No verão, só a poeira chateia. Os automoveis, as sôfias e os caminhões, aos milhares, ennovellam, na avenida Caxangá, um poeiriço damnado.

Muitas suggestões têm surgido, a respeito. O general Rabello aventou um plano. Mas descurava completamente do proletario, sob o ponto de vista integral. Restringia o facto á apreciação material e immediata, sem lhe inquirir as origens e sem completar a solução com assistencia social, meios de sustento, instrucção, etc.

Sobre o assumpto, do que se tem proposto mais interessante, entre al, sobresáe a these que o jornalista Fernando Motta apresentou no Congresso Integralista de Pesqueira, em novembro passado. Ao lado de meticulosa critica, o expositor suggere medidas que, se não são capazes de resolver o caso energicamente, ao menos o attenuam muito.

A momentosa questão regional precisa, dess'arte, ser encarada pelos estudiosos e solucionada á luz de melhor analyse. Porque, além do amparo que se concede á população humilde da metropole nordestina (e é tudo, isso!), acaba-se com mais um motivo a ser possivelmente explorado pelos literatos de romancinhos reladamente vermelhos prtensos a consultar uma pretextada realidade, o que é actualmente uma campanha da moda.

Rio — Abril.

M. S.

ALFAIATES

VIRIATO E BOTELHO

RUA RODRIGO SILVA, 28

1.º andar

Telphone: 24-0776

Reempossada nos seus bens a Empresa Luz e Agua de Petropolis

Por despacho de hontem o juiz mandou cumprir a decisão unanime da Côrte de Appellação

Teve hontem decisão final a questão que ha dois annos, s levantara entre a companhia fornecedora de luz e agua á cidade de Petropolis e a Prefeitura daquella cidade.

Como é do dominio publico, o Prefeito Yeddo Fiuza apossou-se arbitrariamente dos bens pertencentes á Empreza Luz e Agua de Petropolis, a proposito de observancia do contrato.

Por despacho de hontem o juiz, Mario de Albuquerque Florence, novo juiz de Petropolis, determinou á reintegração daquelles bens á mesma companhia, dando cumprimento á decisão unanime emanada da Côrte de Appellação do Estado do Rio.

Quer fazer um terno ?

procure já o ADELINO alfaiate — Uruguayana, 75

D. F. B.

...IDORA DE ...ASILEIROS

APRESENTA NESTA SEMANA, NA CINE-LANDIA, OS SEGUINTES COMPLEMENTOS NACIONAES

PALACIO

Rio Paraguassu

ODEON

Bebedouro

IMPERIO

Bahia pittoresca e monumental

GLORIA

Cine Jornal n.º 13

ALHAMBRA

Correio Sonoro N.º 4

BROADWAY

Anchieta, o Santo do Brasil

PATHE' - PALACE

Araraquara

SEDE

RUA MEXICO, 21 — FONE: 22-1481

RIO DE JANEIRO

FILM INTEGRALISTA DO

Congresso de Blumenau

Aceitam-se contractos para exhibição no interior. — Pedidos a Jayme de Andrade Pinheiro, na gerencia deste jornal

INTEGRALISTAS

Comprem seus livros, distinctivos, bluzas e camisas verdes no

DEPARTAMENTO FEMININO DA PROVINCIA DE GUANABARA

RUA SACHET, 28 — RIO DE JANEIRO

TEXTO DETERIORADO E/OU ENCADERNAÇÃO DEFEITUOSA
Damaged text.
Wrong binding

ORIGINAL ILEGÍVEL
Original difficult to read

SECU

(Sigma Jornaes Reu

ANNO II — Rio de Janeiro, Terça-feira, 7 de A

O dirigivel allemão L. Z

A IMPRENSA EM VISITA AO

A convite do Syndicato Condor, estivemos sabbado em visita ao dirigivel allemão L. Z. 129, no hangar de Santa Cruz.

Para que os nossos leitores tenham a idéa perfeita do que é o "Hindenburg", vamos fazer uma pequena descripção:

O DIRIGIVEL ALLEMÃO "LZ-129"

O dirigivel "LZ 129", que recebeu o nome de "Hindenburg", tendo tido as experiencias a que foi submettido nas ultimas semanas, coroadas de completo exito, foi lançado no trafego commercial entre o Velho e o Novo Continente. Nossos leitores que, desde o inicio das viagens do "Graf Zeppelin" acompanharam os seus feitos com o maior enthusiasmo, certamente estarão aguardando ansiosamente as minucias sobre o mais moderno dirigivel que, realmente, está despertando os maiores louvores da imprensa mundial. Attendendo a essa justa curiosidade, queremos dar-lhes uma idea do que é o "Hindenburg".

Obra do "Luftschiffbau Zeppelin G. m. b. H.", empreza allemá que actualmente se dedica com exclusividade á construcção de aeronaves do typo dirigivel, o "LZ 129", sob todos os aspectos, apresenta proporções verdadeiramente grandiosas: o seu comprimento é de 245 mts., a sua altura de 44,7 mts. e o diamentro maior de 41,2 mts. Tem volume de 200.000 m3 de gaz depositado em 16 compartimentos. O peso total dessa aeronave equipada e com combustivel é de 195.000 kgs, podendo os seus 4 possantes motores "Mercedes-Banz" de, cada um 1.100 HP, elevar um peso total de 214.000 kgs.. Além desses motores com uma potencia de 4.400 HP, ha ainda 2 motores de emergencia de 2 x 50 HP. Sua velocidade maxima é de 135 km/h. e a de cruzeiro de 125 km/h.. O "LZ

Uma das salas do "Hindenburgo"

129" que tem accommodações para 50 passageiros, leva ainda, entre officiaes, outros tripulantes e empregados, mais de 40 pessoas.

As cabines e os salões destinados aos passageiros apresentam um conjunto de aperfeiçoamentos, objecto do estudo a que, com desvelo, se entregaram technicos e artistas de nomeada, que conseguiram alliar ao conforto, estabilidade e segurança, o gosto das decorações, do mobiliario, dos ornamentos, ets., com o fito de tornar o ambiente o mais agradavel possivel. Da entrada "fallreep", sóbe uma larga escada, a maneira das que existem nos grandes transatlanticos, a qual leva ao convez chamado "B", onde se encontra a grande innovação do "LZ 129" — o salão de fumar! — que com certeza será o ponto de preferencia escolhido pelos fumantes incorrigiveis. Este salão é precedido por um pequeno "Bar", que tem numa das paredes grandes janellas forradas com madeira de "pereira", por ser a mesma propria para isolar o compartimento, não offerecendo perigo de incendio, e foram artisticamente decoradas. O motivo escolhido para tal decoração foi o desenvolvimento da industria de dirigiveis, desde as mais remotas tentativas e ascenções, até ao modernos dirigiveis "Graf Zeppelin" e o proprio "Hindenburg". Nesse convez, ainda estão dispostos os "toilettes" chuveiros — outra innovação — servidos com agua fria e quente. A seguir, uma cozinha electrica, cujo aspecto é encantador. A do "Graf Zeppelin" é pequenissima em vista desta, bastante espaçosa e provida com todos os requisitos modernos, fogão electrico, refrigerador, estufa, etc., o que permitte que o mestre-cozinheiro se esmere no preparo dos mais variados "menu's" para todos os paladares Da cozinha sóbe um elevador que vae ter á sala de refeições dos passageiros, bem como uma escada que serve aos "stewards". Do outro lado do convez "B", ha uma espaçosa sala de refeições e repouso destinada aos tripulantes.

Uma escadaria leva o passageiro ao convez "A" que lhe é especialmente reservado. Ahi estão dispostas as 25 cabines, cada uma com 2 leitos, armario embutido na parede, meza, cadeira, lavatorio com agua quente e fria, emfim... todo o conforto de um moderno hotel. As camas foram organizadas, de modo que, durante o dia a de cima fica invisivel embutida no tecto e a de baixo se transforma em commoda sofá. As cabines são cercadas em toda a volta por um extenso passadiço que tem 28 metros de comprimento e 30 de estibordo a bombordo. Nesse passadiço, os passageiros poderão passear, repousar e apreciar o seguimento da viagem, pois elle é todo cercado por amplas janellas, que têm uma disposição especial, permittindo uma deslumbrante visão do céo e da terra. A bombordo do passadiço foi localizado o salão de refeições cujo comprimento é de 14 m. por 5 m. de largura. A estibordo, além de um imponente salão, onde até ha um piano de cauda, existe uma grande sala de leitura e escr... tambem com o comp... 14 m.. As paredes de... são forradas com a... que serve e g... vel e pinta pro... tas, dando... Impressão va... dos modern... capitaes, ta... compartimen... aspecto dos te... que guarnece... objecto de ... nada menos ... amostras for... escolha final... foi realizada ... notavel Prof... Brenhaus, de... pecializou ness...

O resultado d... engenho é que ... derburg" é um... orgulho para a ... tendo similar ... nautica. Os ... conseguiram

Festival Integralista

Promovido pelo Depart. Fem. da Guanabara

Realizar-se-á brevemente o grande festival organizado pelo Departamento Feminino da Provincia da Guanabara.

Essa festa, que promette um brilho excepcional reunirá no Nucleo de Andarahy todo o elemento feminino do Integralismo desta capital. A festa tem dupla finalidade porque, alem de reunir em um ambiente festivo e cordial, toda a sociedade integralista, proporcionará ao N. P. F. opportunidade de adquirir meios com os quaes deverá levar a São Paulo para assistir ao annunciado Congresso Feminino a representação desta Provincia. Durante este festival, serão distribuidos doces e prendas e será feita intensa propaganda entre o elemento feminino para aquelle Congresso.

Nos grandes jardins do Nucleo de Andarahy serão instaladas varias baraquinhas para a venda de sortes e leilões de brindes. Nos amplos salões do Nucleo, haverá divertimento constituido de danças e jogos de salão. Um optimo conjunto musical abrilhantará a festa que será enriquecida com numeros de recitativos, cantos, etc.

Esta festa que se realizaria no proximo dia 12, foi transferida para dia que será opportunamente annunciado, por motivo de força maior.

AVISO

A chefe do Departamento Provincial Feminino, pede-nos avisar que por motivo de força maior fica transferida para dia a determinar a festa que deveria se realizar no dia 12 no Nucleo do Andarahy.

Condemnada á morte

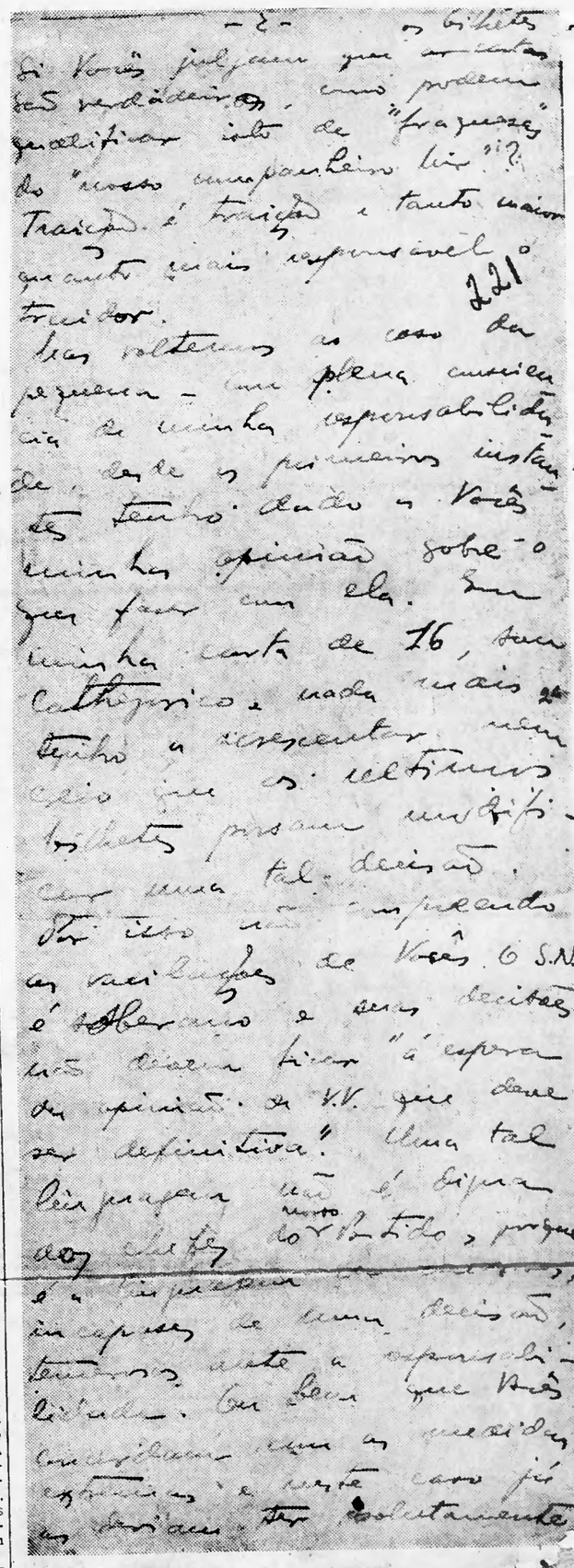

Uma das cartas de Prestes, ap preendi... tratando do caso da meno...

HAUPTMANN FOI EXECUTADO

(Cntinuação da 1.ª pag.)

Hauptmann morreu innocente?

Esta interrogação roerá, por muitos annos, o socego dos espiritos de muitos homens da America!

Como a faisca de um corisco rompendo as nuvens, ferirá a vista de muitos homens da America do Norte este ponto de interrogação!

Hauptmann morreu innocente... Hauptmann morreu culpado... Quèm poderá affirmar isto ou aquillo? Nem uma prova. Nem uma palavra de confissão. Nem uma testemunha do crime de rapto e estrangulamento. Uma "chantage", talvez, em torno do hediondo crime, tenha levado Bruno a essa complicação judiciaria que o arrastou ao tumulo. Suppliciado por uma série de ádiamentos. Electrocutado, emfim. Bruno Hauptmann, levaste comtigo um grande segredo. Se és o culpado, levaste o segredo da tua deshonra, da tua vileza. Se és o culpado, augmentaste o teu crime, porque nos deixaste na duvida. Se és innocente, Bruno, ajuda-nos a pedir perdão a Deus para os que te condemnaram. Porque elles soffreram muito mais do que tu...

Henrique Bernardelli

Falleceu o consagrado pintor brasileiro

Na casa de Saude Pedro Ernesto, falleceu hontem, pela madrugada, o pintor Henrique Bernardelli, uma das maiores glorias da arte brasileira.

Autor de "Bandeirantes" e "...", morreu na avançada edade de 77 annos, quasi quatro annos depois do fallecimento do seu irmão, tambem notavel artista, Rodolpho Bernardelli, cujo obito occorreu a 7 de ...

O sepultamento realizou-se hoje, ás horas, no cemiterio de ... Baptista.

Corres... os nossos nossos representantes do interior

MILTON MATTOS SIL... Fortaleza — Ceará — Rec... seu telegramma. Alterado re... messa de accordo com seu pedido.

MANOEL MAURICIO TAVARES — Campos — Estado do Rio — Recebemos sua carta de 5 do corrente. Agradecemos. O livro BRASIL INTEGRAL de Oswaldo Gouvêa vae ser remettido por intermedio de Schmidt Editor.

AGENCIA "ASTE" — Goyania — Goyaz — Recebemos a importancia de sua carta de fevereiro. Agradecemos.

RAYMUNDO DIAS — Ponte Nova — Minas — Remettemos a factura. Aguardamos suas ordens.

OSMAR FREITAS DE ALMEIDA — Friburgo — Estado do Rio — Esperamos suas ordens sobre augmento de remessa. Já remettemos factura de março.

LINS MIRANDA — Ja... — Recebemos sua ... março, cujo favor ... teramos a remes... om seu pedido.

CIA SANT'ANNA — Bello Horizonte — Minas — Estamos fazendo as remessas. Os pagamentos devem ser feitos mensalmente á gerencia. Damos 25% de commissão.

LINCOLN DE CARVALHO — Barra do Pirahy — Pode mandar buscar o film do Congresso de Blumenau sabbado ás 15 horas.

Opportunidades Commerciaes

O serviço de intercambio da Liga do Commercio leva ao conhecimento dos commerciantes as seguintes opportunidades de negocios:

Fritz Laudelt S. A. deseja importar palma.

Paul Bessire quer manter relações com os exportadores de mica.

M. Annis tem desejo de importar ovos.

N. Sinclair & Cia. estão interessados na importação de rutilo.

M. C. R. Fontes tencionam comprar mel de abelhas.

W. Steinfelz quer manter relações com os lavradores de pedras preciosas.

COISAS DO BRASIL

Uma das coisas que mais depõem contra nós, dentro e fóra do paiz, é a maneira achincalhadora e offensiva como se fala de uma alta autoridade.

A noção que a p... dos brasileiros teem de libe... (de falar e escrever) é bem er...

Um individuo q... ar se arvora em juiz dos actos ... e as autoridades passam de poderes constituidos a cretinos, ladrões e outros epithetos muitas vezes injustos. A culpa disto porém, cabe aos governos e ao proprio povo.

Aos governos porque se é um ladrão ou um cretino que lhe seja cassado, dentro da lei, o mandato ou lhe seja retirada a autoridade concedida. Ao povo porque, o sabendo com taes predicados incompativeis com o poder, o elége.

Este juiz que o julga injuriado não tem coragem sufficiente para fazel-o a um carroceiro ou a um estivador porque teme as consequencias, desastrosas para a sua pessoa.

Vinde, Sigma, disciplinar este povo.

S. B.

SAPECADAS

Quando começou a florir pelo Brasil a mania dos concursos para a escolha da mais bella moça, etc., etc., não se falava em Fascio, Nazismo e muito menos em Integralismo e no emtanto, já muitos homens cultos combatiam essa mania que é uma das modalidades de mal se distrair a juventude, e de a afastar das coisas serias, uteis, honestas. Depois, tivemos, ainda por importação, outros muitos concursos para Rainhas, Princezas, Principes (sem esquecermos do Rei Momo), e, finalmente, quando já o integralismo tem a sua marcha accelerada, nessa sua campanha revolucionaria das mais serias do mundo: quando se quer o sportista altaneiro pela sua aprimorada educação physica, moral e intellectual, tanto quanto possivel e preciso, dentro do programma da A. I. B., vemos surgir por todas as revistas os concursos estonteantes das creanças e dessa juventude que não cuida de outra coisa.

• • •

Apoiados nas determinações clarissimas do sr. Presidente da Republica (Discurso-manifesto de 11|1936), vamos dedicar esta sapecada ao seguinte: — Corre a venda por toda esta cidade, provavelmente pelo Brasil todo, e pelo modico, attrahente, judaico preço de 600 réis, uma revista de assumptos internacionaes e cujo titulo é "Pan". Quiz saber o que era isso e bastaram-me tres numeros para formar o meu juizo. Trata-se de uma ardilosa revista judaica e muito e muito prejudicial para o nosso Brasil.

• • •

Mal haviamos escripto as linhas acima quando uma filhinha deu-me a ler uma outra revista que trouxera da Escola Publica que frequenta, e onde estava sendo distribuida. Lembrei-me do caso da "3ª Republica", (jornal communista que tambem era distribuido no Meyer e em Escolas Publicas), e fui lendo ligeiro: "Corerio Universal", dezenas de paginas; algumas brincadeiras para chamariz das crianças; copias de noticias sem alcance educativo para a meninada; concursos e mais concursos... oh! exploração miseravel!! e, finalmente, apparece-me os enxertos, os "apropositos", as historias em serie que a juventude acompanha sem saber onde vae dar. O que será o "Estimulo da Juventude"; "Pelo Brasil de Amanhã", e muitas outras coisas que andam sendo impressas e distribuidas, pelas Escolas Publicas, Repartições Publicas, com um forte apoio e auxilio dos centros Israelitas, que precisam ser guardados pela policia?!...

Innegavelmente somos hoje a maior furia do judaismo!...

• • •

E é pelo nosso descaso na formação da nossa juventude que vemos, de vez em quando mocinhas e moçonas mettidas a literatas espirituosas, como uma de "Cinco Minutos pelo Telephone"; de uma intelligencia que seria melhor approveitavel se dedicada a assumptos que não o que a galhofeira vida dessa liberal democracia permitte, em obediencia ao que lhe prescreve o Codigo Judaico.

E desta vez, e infelizmente estou me referindo a uma revista de Niethoroy e toda ella dedicada á alta roda dos banhos de mar. Eduquemos nossa juventude. Não ensinemos por **graças, por charges, por espiritos, somente conversinhas de telephones, encontros escandalosos, fugas, etc., etc.** ... .

• • •

Estou quasi convicto que ia dizer?! Não digo! Não posso dizer... não direi.

OLLEB

(Continuação da 1ª pagina)

amplamente. Nas suas cartas a Leon Vallet (...e publicamos, na integra, a seguir) e outros companheiros, Prestes opina pela eliminação da garota. Adeante, extranha as vacillações dos companheiros e até os recrimina, por isso, exigindo acção immediata.

Em outra carta, assignada pelo companheiro B. (Britto, Alfredo Britto) e dirigida a Prestes, ha este trecho a respeito da attitude a ser tomada contra a pequena:

"Agora não tenha cuidados que a coisa será feita direitinho, pois a questão de sentimentalismo não existe por aqui".

Tudo isso leva a crer que as iras do Partido Communista se tenham desencadeado sobre a infeliz criança.

Abaixo, damos a integra do sensacional documento em que Luiz Carlos Prestes, o famoso chefe communista ora preso, insiste pela applicação da pena capital, contra Elvira Copello Cabrino, que se chamou, a principio, Elza Fernandes:

MEDIDAS EXTREMAS

E' de Luiz Carlos Prestes e en-

Fechadas todas as escolas integralistas!

O situacionismo bahiano quer as crianças analphabetas e sem sentimento de dignidade civica

O movimento integralista, que é profundamente civico e educacional abriu escolas em todo o paiz dando ao povo e principalmente ás creanças do interior as noções de ensino e cultura que lhe faltavam pelo indifferentismo criminoso do governo liberal-democratico.

Assim é que cada Nucleo foi abrindo sua escola e dando matricula preferentemente aos pobres, aos proletarios e seus filhos, abrindo-lhes perspectivas de um futuro melhor, mais radioso, mais cheio de alegrias no presente e de esperanças no futuro.

O interior bahiano, onde a idéa do Sigma desenvolveu-se de forma prodigiosa, despertando as energias civicas daquella terra historica de homens illustres, estava cheio de escolas onde as creeanças aprendiam a ler e bebiam os primeiros ensinamentos para a jornada [illegible].

Em Cabruna, Ilheus, Jequié, Rio Branco, Mucugé e outras cidades, as escolas tomavam desenvolvimento e cresciam os numeros d ematriculas.

Irritados com isso, os politicos profissionaes que viam cair por terra o velho prestigio começaram a perseguir os camisas-verdes com todos os recursos [illegible] chegaram ás mãos.

Decretado o "estado de sitio", com a situação anormal do paiz e agora o "estado de guerra" as perseguições culminaram no proprio fechamento de todas as escolas.

O nosso [illegible] não pode aprender. E' um crime abrir escolas. E as ordens são rigorosas

EM RIO BRANCO NÃO SE PODE CANTAR O HYMNO NACIONAL

RIO BRANCO, Bahia — (Do correspondente) — Para que chegue ao conhecimeno dos Integralistas de todo o Brasil a serie vergonhosa de attentados á Liberdade dos cidadãos, communico a esse jornal a arbitrariedade praticada pelo "sherif" Antonio de Oliveira Menezes, representante da policia neste districto.

Assim é que no dia 12 deste, ás 9 horas da noite, quando o chefe districtal e mais dois companheiros lecionavam na escola do nucleo local, ao encerrar a aula entoavam o Hymno Nacional, o sr. Menezes "sub-delegacialmente", deteve o chefe districtal, "de ordem do sr. capitão Annibal, delegado do Termo", por considerar a reunião de tres "entregalistas" violadora dos dispositivos que regulam a lei de sitio.

Estão, portanto, os camisas-verdes de Rio Branco, prohibidos pela policia de frequentarem a Bibliotheca existente no Nucleo, auxiliarem os dois companheiros autorisados para lecionarem na escola e reunirem-se para entoar o Hymno Nacional ao encerrar da aula.

O mais revoltante é que, com ordem do "sherif" sui-generis reunem-se todas as noites, grande numero de jogadores nas duas casas de tavolagem existentes nesta localidade.

Para comprovar as minhas informações, transcrevo abaixo o teôr do "officio" recebido pela Chefia Districtal, do Claribato bahiano: — "Illmo. Sr. Adauto Cidrera. Em resposta do vosso officio tem a dizer-lhe que não permittido mais de dois entregalista para o foncionamento da escola sobre pena de punição em lei, digo officio datado de 12 de Corente isto ate a disputicação ao contrario Antonio de Oliveira Menezes o subdelegado em exercio Rio Branco 15.3.936".

Com esse "officio", feito de accordo com "orde" recebida "do alto" foi confirmada a prisão do Chefe Districtal na propria séde, sob a vigilancia de um inspector e um soldado, o primeiro armado a garrucha, punhal e facão Jacaré e o segundo a fuzil e a punhal, como se o crime que se praticava sob a sua responsabilidade fosse outro e não o de, após a aula, ensinar ás creanças da escola integralista cantar o Hymno Nacional.

O Integralismo nos grandes centros de cultura

(Continuação da 1ª pagina)

O "Diario da Manhã", editado em Ribeirão Preto, é um dos mais bem feitos jornaes do Estado de São Paulo. Ligado á politica do P. R. P., sua linguagem que ahi reproduzimos, deixa transparecer claramente, e de modo absolutamente insuspeito, o conforto de que gozam o Integralismo e o pharmaceutico Luiz de Souza Freire Filho, no grande centro social bandeirante.

Com referencia ao candidato integralista, eleito por grande numero de votos, não será demais accrescentar que, em verdade, é um dos mais expressivos representantes da fina sociedade de Ribeirão Preto. Sua eleição foi motivo de verdadeira enthusiasmo, não só por parte dos seus companheiros, como ainda por parte dos seus adversarios de caracter politico.

Expressiva e edificante, a eleição do sr. Luiz de Souza Freire Filho demonstra á sociedade, que o Integralismo não constitue um espantalho a que alta finalidade vae sendo claramente compreendida pelos centros de cultura.

TEXTO DETERIORADO E/OU ENCADERNAÇÃO DEFEITUOSA
Damaged text. Wrong binding

ORIGINAL ILEGÍVEL
Original difficult to read

2492/36

30

Palavras á Bandeira verde-amarella

A saudação que te fazemos hoje, Bandeira, não tem o colorido superficial das lantejoulas dos discursos literarios que ouviste das passadas gerações, nas commemorações civicas do kalendario republicano.

Esta saudação bate o marco de uma nova éra que assignala o comparecimento de uma nova geração na Historia.

A éra é a do Integralismo. A geração é a dos Camisas-Verdes.

Aqui estamos para te falar. Estás disposta a separar-te da mocidade do Brasil?

Escuta-nos, porque tens de meditar sobre o teu proprio destino; ou serás uma mortalha, ou serás uma flammula.

Se queres ser mortalha, não poderás symbolizar a Nação viva, em carne, em sangue, em espirito, perpetuamente renovada pelo milagre das energias renascentes que pulsam no sangue do nosso povo.

Se queres ser flammula, nós te levaremos na vanguarda de nossas marchas, palpitando comnosco nesta grande esperança, vivendo nossas vigilias, provando o gosto acre dos nossos combates.

* * *

Volve-te, o Bandeira Verde-Amarella, contempla esta mocidade! Tu, que tens estado presente ás assembléas dos phantasmas do Velho Pensamento, aos concilios dôs defuntos que se levantam dos sarcophagos das formas archaicas; tu, que foste levada tantas vezes nas mãos dos oppressores do Povo, do teu povo, sacudindo tuas azas nos tôpes de palacios, em cujas sombras os bonzos do Poder tramam contra Ti, impudentes e cynicos, nas confabulações com os agentes secretos da destruição do teu pedestal; Tu, que compareceste a tantos espectaculos protocolares e foste ludibriada pelas nefandas mystificações civicas com que os famosos prestidigitadores hypnotizam as multidões sem consciencia de seus proprios males; ó Tu, que tens ouvido, querida Bandeira, marchas batidas, salvas de artilheria, discursos lisongeiros, pronunciados por falsos amigos ou futeis aduladores, escuta esta palavra, porque ella exprime aquillo que não ouvias, ha tanto tempo: — a vóz do Brasil.

Abre tuas azas, Bandeira, vae ao sertão, e verás o caboclo brasileiro derramando o suor no eito. Elle trabalha, cem annos, para pagar juros aos agiotas sem Patria e aos institutos particulares de credito que cobram as taxas mais elevadas do mundo. Elle não tem transportes para carrear as suas mercadorias; nas cidades, organizam-se «trusts» de açambarcadores para impôr preços ao productor, que lançam na miseria, e ao consumidor, que é condemnado a restricções deshumanas. O caboclo não tem escolas, não tem hygiene, morre sem assistencia medica e até sem consolos espirituaes. O caboclo não tem justiça, porque a justiça é a do chefe politico.

Desamparado e inerme, illudiram-n'o, conferindo-lhe o titulo inutil de cidadão, desde que saiba garatujar o nome, e outorgam-lhe o direito de votar em eleições que não o interessam. Não havendo fundo de interesse humano no voto, elle imprimiu a esse acto um cunho artificial de interesse. Transformou o voto em mercadoria, e fez bem, porque, em troca de seu voto, sempre encontrará um compadre que lhe facultará protecção junto á policia, endosso de titulos, remedio nas enfermidades e defeza contra a Justiça que costuma depennar os pobres nos processos de inventarios ou divisões de terras.

[illegible] que tornaram o voto secreto, o compadre [illegible] remedio, o soccorro contra escrivães e meirinhos.

Escuta, ó Bandeira, a vòz triste do caboclo! Elle não tem para quem appellar. Pois nem os doutores de gravata e collarinho sabem hoje para quem apellar... Temos tantas justiças, tanta fartura de instancias e tribunaes, que é de um christão ficar tonto. Temos Justiça Estadoal e Justiça Federal. Com mais a Justiça Eleitoral, são tres. Com mais a Justiça Militar, são quatro. Com mais a Justiça Especial, são cinco. Com mais os Juizes de Paz, são seis. Verdade é que todas as Justiças são muito bôas, mas soffrem de uma molestia incuravel chamada «incompetencia». Quando menos se espera, vem um ataque de incompetencia e ainda não se descobriu um medicamento para essa doença. De modo que o caboclo vae para o xadrez, e como não tem consul como o italiano, o allemão, o japonez, que móra alli perto delle, fica chocando, sem saber quem o prendeu nem de onde lhe virá soltura.

Isso tudo está pedindo, ó Bandeira, um pouco do remedio cujo nome ostentas com tanto orgulho, junto á palavra "progresso". Ordem, Bandeira! Ordem por via buccal, em pilulas, em poções, ordem por meio de injecções sub cutanes, intra-musculares, endo-venosas; ordem em emplastros, pomadas, banhos, contagottas e tampões. Ordem nacional. Respeito á tua Autoridade sem contrastes. Desprovincialização da vida nacional. Regimen de responsabilidade.

* * *

Alça-te aos ares, Bandeira, e observa a vida dos bairros proletarios dos grandes centro. Saberás que ao operario, transforma em homem-civico, esse monstro da concepção de Rousseau, só lhe deram o recurso extremo da lucta de classe, que alimenta o communismo? Saberás que o operario soffre, apezar de todos os engodos com que lhe arrancam o de que precisam para a vida dos partidos e a estabilidade dos satrapas regionaes? Saberás, por exemplo, que em S. Paulo, o maior centro industrial da America do Sul, a percentagem da mortalidade infantil nos bairros operarios é de 42 por cento ao anno, emquanto nos bairros aristocraticos é apenas de sete por cento? Saberás que essas creanças morrem de fome? Não te espantes, ó Bandeira da minha Patria, pois assim é. Emquanto as mães ricas procuram sonegar-te filhos para o teu culto, esquecidas de Deus e da Nação, as mães pobres, que supprem com o seu ventre as phalanges do teu Exercito e as legiões dos trabalhadores, essas vêem definhar as miseras creancinhas e assistem ao tragico despovoamento dos berços. Dessa fôrma, o crescimento vegetativo que se effectiva com a seiva da Nacionalidade, é substituido pela immigração que aggrava a desnacionalização do Brasil.

Saberás, ainda, Bandeira, que em Recife, entre Olinda e a capital magnifica, existem vinte e dois mil mocambos? Sabes o que é mocambo? E' uma choça de palhas de coqueiro assentada na lama dos mangues. Ignoras que ali habitam, proximos ao explendor da cidade, dezenas de milhares de parias?

Ainda não te contaram que noventa e cinco por cento dos obitos que se verificam no paiz occorrem sem assistencia medica? Não te disseram que em todos os grandes centros industriaes e commerciaes, o trabalho feminino mal remunerado, está substituindo o trabalho masculino, com desvantagens pecuniarias para o lar? Não te envergonha o numero de desempregados que enxameiam as ruas, entregando-se aos vicios e ao desespero? Olha bem: são os teus «cidadãos», geradores da tua soberania, cujos votos se vendem aos lotes no commercio atacadista dos cabos eleitoraes.

Se penetrares as casas de commercio ou os estabelecimentos de industria, ouvirás as lamurias dos patrões e dos operarios, uns e outros descontentes, sem saber bem porque, mas uns e outros soffrendo as mesmas consequencias de uma situação de desordem economico-financeira, contra a qual só se tem achado o remedio illusorio e inutil de crear antagonismo entre empregadores e empregados.

O mal vem de Londres, vem de Nova York, ó Bandeira. E todos os que gritam: operarios, funccionarios, commerciantes, agricultores, industriaes, intellectuaes, são opprimidos pela mesma força que solapa a tua soberania e abre caminho para os desalmados de Moscou.

* * *

Bandeira! Nem és hoje amada. Só nós, os camisas-verdes, sabemos amar-te profundamente, como te amam nossos irmãos militares e aquelles que, não vestindo esta camisa verde, é porque se sentem escravizados a situações difficeis e oppressões inominaveis.

No dia de hoje, acariciam-te os ouvidos os madrigaes dos aduladores. Os politicos riem-se de ti. Os banqueiros internacionaes desdenham-te. Os partidos estadualistas sorriem subtilmente da tua bôa fé, quando estendes sobre elles o teu manto, como uma tóga sacrosanta, que os põe a coberto do castigo pelo crime que praticam de trahir. Uma parte do proletariado, entregue pela senilidade liberalista ao jogo dialectico do revolucionarismo, vae, dia a dia, desertando do teu culto, porque vê na bandeira vermelha de Moscou alguma coisa que fala mais directamente á realidade da sua vida material. Os commerciantes e industriaes, quando passas, dizem com os seus botões: "E' para essas formalidades que pagamos impostos; vamos nos locupletar com algum favor particular do Governo». Os intellectuaes, cosmopolitas e «snobs», educados no materialismo mais torpe, sorriem scepticamente superiores, quando algum transeunte, que ainda tem coração, exclama: «ali vae nossa linda Bandeira!» O caboclo, sem educação civica, abandonado e opprimido, olhando-te, commenta: «é o panno do governo». Tambem, até a elle não chega o teu calor maternal, nem a tua autoridade nacional, pois quem manda e desmanda é o politiqueiro da aldeia e o tyrannete provinciano, e tu não podes soccorrer aos infelizes perseguidos e pisados.

* * *

Os partidos, que esphacelam a Patria que representas, falam em teu nome, agem em teu nome, armam-se em teu nome. Elles disputam a tua posse nas luctas hegemonicas da Republica. Se um delles, sózinho, não puder arrebatar-te, fará alliança com mais dois ou tres desses que opprimem presentemente o povo dos chamados grandes Estados. Porque desejam levar-te? Naturalmente porque ainda existe uma parte da Nação que se conserva em unidade, fiel a ti. Essa parte é o Exercito e a Marinha, para os quaes significas a sua razão de ser. Fieis a ti, os soldados e marinheiros te acompanhariam no captiveiro. Sabem disso os partidos, e por isso te requestam, sem amôr, porque para elles, não passas de refem, mediante o qual as forças armadas os sustentam.

Tu estás vivendo dias semelhantes aos que viveste nos ultimos dias da Monarchia, quando os partidos apodreciam nos conchavos mais torpes.

Tens soffridos todos os villipendios, inclusivé o de presidires á matança de innocentes, filhos da mesma Patria que symbolizas. Vinhas nas vanguarda de dois exercitos. Não te envergonhavas de teres consentido em que o federalismo, levado ao exaggero, determinasse as periodicas guerras dos satrapas, que tingiam de sangue, quatriennalmente, o teu vestido verde? Os irmãos se matavam debaixo das tuas dobras. Para que? Só sabiam os que estavam nas sómbras mysteriosas das rectaguardas. Só o sabem os que preparam novas matanças.

As bandeiras das Provincias tentam offuscar-te. Ha brasileiros que te desprezam e humilham. Muitos, nas escolas e nos lares, ensinam o rancor contra as tuas côres. E' o regionalismo separatista e o communismo moscovito que se insurgem contra ti, que armam siladas contra ti.

Em muitos collegios, crianças brasileiras só falam lingua estrangeira, educam-se, segundo habitos estrangeiros, sabem a vida de Napoleão e ignoram a vida de Caxias.

A sociedade nacional corrompeu-se a tal ponto que tolera a bolchevização da mocidade e das familias, executada fria e perversamente por literatos e burguezes sexualmente degenerados, através de uma literatura sem originalidade, de costumes degradantes e modas indignas. O liberalismo democratico permittiu que se sentassem nas cathedras de onde se fala aos moços, professores communistas, que buscam, nas novidades semiticas da ultima sciencia de encommenda, um derivativo para suas mediocridades. O liberalismo democratico estragou tudo, corrompeu tudo, sujou tudo. Repara aquelle burguez que te bate palmas: a familia esteve hoje núa na praia, elle sahiu ás quatro da madrugada do jogo. Repara naquelle outro: é um defensor dos principios da familia, mas é um ridiculo conquistador. Vê mais aquelle: faz discursos em tua gloria e tem tres negociatas feitas e mais tres por fazer. Põe os olhós ainda nest'outro: é um leitor de livros de capa amarella que distilla doutrinas dissolventes. Repara naquelle politico: é um trahidor, que illude, mente, trapaceia, chicaneia, rouba e persegue. Toma nota daquelle jornalista: vendeu a penna a um syndicato inglez, como aquelle, que está além que se vendeu a um «complot» financeiro americano.

* * *

Toda esta gente não acredita mais em Ti, Bandeira da minha Patria! E o povo, por isso, tem perdido gradualmente a mystica sagrada com que te timbrava a fronte.

Eis porque estou hoje te falando, com franqueza e amôr, com rudeza e affecto, revoltando-me até mesmo contra Ti, porque te amo, porque te quero gloriosa, porque resolvi elevar-te tão alto como jámais estiveste. Nòs, integralistas, te amamos com ardor, com rude paixão, com raivas sagradas, coleras e rebelliões; nós te queremos com um querer selvagem, um querer como jamais se quiz.

Bandeira do Brasil! Tens um culto no coração dos camisas-verdes. Elles comparecem á Historia para engrandecer-te. Elles te dizem, na hora da tua festa: «Deixa, Bandeira, a má companhia dos falsos, dos trahidores, dos hypocritas, dos facciosos, dos regionalistas, dos communistas encapotados, dos ladrões, dos intrigantes, dos mentirosos, dos oppressores, dos descivilizados, dos materialistas, dos scepticos, dos commodistas, dos egoistas, dos perfidos, dos capazes de crimes e dos incapazes de virtudes e sacrificios! Os camisas-verdes não te abandonarão, na paz ou na guerra, no soffrimento ou na alegria, na derrota ou na victoria, porque és tudo para elles e elles, nestes dias escuros, de tremendos perigos e rasteira politicagem, são tudo para a Nação que symbolizas!»

PLINIO SALGADO.

Acção Integralista Brasileira

PROVINCIA DO AMAZONAS

Sessões doutrinarias todas ás quartas-feiras, na séde Central, ás vinte horas. — Rua Quintino Bocayuva, n. 74

TEXTO DETERIORADO E/OU ENCADERNAÇÃO DEFEITUOSA
Damaged text.
Wrong binding

ORIGINAL ILEGÍVEL
Original difficult to read

PÁGINA EM BRANCO

2492/42

Oração De Natal Da Patria-Criança

Que oração poderemos dirigir-te, ò Christo, neste tormentoso Natal de 1936? Vê: o nosso coração está inquieto, a nossa Patria está inquieta, porque todos os povos estão inquietos.

No silencio da noite, evocamos a luz da tua estrela, que fizestes desabrochar como um lirio, no céo do Oriente. Aquela estrela tinha o brilho dos olhos das crianças. O céo da Asia olhou o mundo com o olhar da tua estrela.

A tua estrela fulgurou como a lamina de uma espada, porque, a luz dos seus raios era feita de coragem. A coragem da bondade, que entra serenamente onde os homens se trucidam, onde os fracos são esmagados, onde a mentira a calunia domina, injustiça estende a mão á covardia e o orgulho divido as almas.

Intemerata, a tua estrela baixou ás trevas dos espiritos, como Daniel desceu ao covil dos leões. A tua estrela era limpida porque era a coragem tranquila dos inocentes, o espirito imortal das renuncias.

Para onde foi a tua estrela, Senhor? Contanos o segredo do seu roteiro; diz-nos a quantos milhões de leguas cintila no misterio dos espaços o teu astro que pousou outr'ora nas pontas dos dedos das montanhas da Judéa, tão asperas e maninhas como os corações dos homens?

***

Desce até a nós, na noite do teu Natal, e vê o desamparo do mundo. O medo dos homens não lhes permitiu serem bons. Os homens não são màos, Senhor: eles, apenas, não se entendem. E, não se entendendo, temem-se. E, perdendo-se lutam. E o espetaculo do mundo é o espetaculo da luta. E como a luta aguça a crueldade, esta se multiplicou no egoismo dos fortes, na indisciplina dos máos, na revolta dos oprimidos e na angustia dos desesperados.

Ninguem acreditou no teu reino, que não era deste mundo, e, por isso, todos perderam o unico reino possivel da terra: a paz de espirito. Talvez alguns tenham acreditado no teu reino, porém, esses estenderam uma das mãos para o céo e a outra para a terra. E' que a carne é feita de terra. Nós fomos feitos de terra, do limo da terra. A terra tem muita força sobre nós. A terra exige a sua parte e, até que lhe devolvamos o corpo que ela nos deu de emprestimo, escutamos todo o clamor dos seus cantos dionisiaticos, as canções envolventes dos cinco sentidos.

***

Ninguem acreditou no teu Sermão da Montanha, quando mandaste que imitassemos os lirios dos campos e os passaros do céo; e o tilintar das moedas embalou o sonho amarelo da Avareza... Não acreditaram quando disseste que, para atingir á Verdade, cumpria ter uma alma de criança, a candura dos simples de inteligencia aberta para a compreensão de todos os misterios: e a ciencia do homem tornou-se o orgulho estupido do homem...

Nasceste numa mangedoura e foste um carpinteiro: e o mundo está dividido entre os que nasceram e os que não nasceram numa estribaria: entre os que são e os que não são carpinteiros. Tudo divide os homens. Eles abandonaram o teu gladio de luz e foram submetidos ao gladio negro da violencia.

O mundo renegou-te porque és a bondade, a inocencia, e a lei que nos domina é aquela mesma que encontraste, quando as lanças dos legionarios retiniam no atrio do palacio do tetrarca e a sombra dos capacetes dos senturiões crescia nas paredes de pedra das casernas. Foste renegado até junto ao berço das criancinhas, porque é necessario que impere a lei da injustiça até entre os pequeninos.

Vê como as familias cristãs te substituiram pelo hediondo Papá Noel, patriarca dos comerciantes de brinquedos, patrono das plutocracias, latrocaio dos felizes, juiz que julga com as leis de Satanaz as criancinhas de todos os paises!

Como podemos estar alegres na noite do teu Natal, si ainda está tarde tantas criancinhas estendem inutilmente as mãos, como pequenas condenadas? Pois não lhes disseram que, para aquelas que fossem bem comportadas, Papá Noel traria um presente, afim de colocá-lo em seus sapatinhos junto ás janelas? Amanhã, quando raiar o dia, os pobrezinhos dirão: «Papá Noel julgou-me indigno porque o meu sapatinho está vasio...«

E os meninos ricos louvarão o miseravel, o venal, o torpe famulo dos venturosos, esse velho cruel que anda pelos telhados, afrontando os infelizes, dentre os quais muitos nem possuem sapatinhos...

Como podemos estar alegres na noite do teu Natal, se sabemos de toda uma população de párias que não tem sinão farrapos com que se cobrir, e o escasso, ou o nenhum alimento de cada dia? Tu disseste que serias representado perenemente pelos humildes; e, então, crucificam-te pela segunda vez, nos bairros proletarios, crucificando os teus representantes? Pois os operarios não são teus irmãos, não são a tua propria pessôa esmagada pela violencia dos poderosos e torturada pelos erros dos falsos profetas?

Por onde anda a tua estrela, Senhor?

Uma estrela vermelha vem vindo da Asia. Uma estrela de fôgo e de sangue. E' sempre o céo da Asia que decerra a palpebra para o espetaculo do mundo. Já não são as montanhas da Judéa que erguem seus dedos de pedra para alcançar o astro da Esperança; agora são os milhares de braços dos arranha-céos, que se estendem como uma prece diabolica, para colher o astros do desespero.

A estrela vermelha caminha no céo. Que será do mundo, quando ela pousar nas grandes Babilonias tentaculares?

Por toda a terra ha um rumor de batalha. A «luta de classe» dividiu o mundo em dois hemisferios; o hemisferio dos opressores e o hemisferio dos oprimidos. E o meridiano que os separa é o da negação de Deus. E tanto os opressores, como os oprimidos, renegam-te. Uns, ficaram com a sua ambição, o seu orgulho, seus prazeres, outros ficaram com a sua dôr, sua revolta, sua impiedade e seus instintos. Uns, encharcaram-se de egoismo e refocilam no comodismo; outros embebeberam-se de odio e se estorcem nas conspirações. E a estrela vermelha caminha...

***

Que oração poderemos dirigir-te, ó Christo, neste tristo Natal? As nações estão se armanndo cavez, mais; os assassinios se multiplicam; a massa sofredora se organiza para a luta; as crises financeiras agravam-se; serviços secretos de diplomacias, de policias, estendem seus tentaculos por todos os quadrantes do planeta; tramam-se «complots»; ninguem sabe do dia de amanhã. Os individuos temem-se reciprocamente; as classes se entreolham como tigres numa arena; os governos sentem os abalos sismicos da opinião popular; os partidos se estraçalham como hienas; as raças resmungam os seus preconceitos; os quimicos preparam explosivos e gazes mortiferos; as revoluções e as guerras lavram como uma sarna na superficie do planeta. E um clarão vermelho barra os horizontes de todos os povos. E, emquanto os minutos passam, desfilando para o preterito, perguntamos ao minuto que vem: «que desgraças nos trazes?»...

Escuta, Senhor, o ruido das maquinas, o estrondo dos estaleiros e o clamor dos motores. Estão fabricando canhões, metralhadoras, aeroplanos, fuzis, submarinos, torpedos, granadas. Corta o espaço o vôo dos aviões guerreiros. Os homens estão com medo e com odio. Os homens não se compreendem. Os homens vão se matar. Os homens não querem respeitar mais nenhuma autoridade. Eles são governados pelo panico. Seus estadistas têm a resonancia dos terrores cosmicos. Voltamos á época dá caverna. A caveira com que Caim matou Abel fez a sua evolução até a metralhadora. Os animais ante-diluvianos: o mammouth, o mastondonte, reapareceram no aço e ferro dos tanques, para servir a carnificina dos homens. Estamos dominados pelas loucuras primitivas.

***

Nosso Brasil, o teu Brasil, em cujo céo se refletiu em estrelas a imagem do teu sacrificio, é a criança que nasceu hontem e já se agita na hora tormentosa,

Tambem aqui se sofre, tambem aqui os corações se inquietam. E' fechar os olhos e imaginar tudo o que vai por essa imensa carta geografica. E, uma vez que é o dia do Natal, basta pensar um pouco nos milhares de criancinhas do nosso vasto territorio.

Que alegria poderá entrar hoje nas malócas dos seringueiros, onde os pequenos tapuios tiritam de maleita e de miseria organica? Nas choupanas, nas taperas dos agregados, dos jornaleiros, dos peões, do centro do país, onde entre panelas vasias e o fogão deserto choramingam caboclinhos barrigudos de ascarides, amarelentos de opilação, nas suas roupas encardidas? Nos mocambos, junto aos mangues do Nordeste, nas sen-

(Continua na pagina 4)

TEXTO DETERIORADO E/OU ENCADERNAÇÃO DEFEITUOSA
Damaged text.
Wrong binding

NO LAR E NA SOCIEDADE

Nesta Velha Noite Amiga...

Yáco Fernandes

Meu bom Jesus das pobres gentes,
Meu bom Jesus dos pequeninos,
Junte eu a voz á dos teus sinos
E olha nos meus olhos ardentes
Toda a tristeza e as agonías
E os infelizes desatinos
Das existências erradias,
Meu bom Jesus dos inocentes.

Meu bom Jesus das simples vidas,
Na tua noite do Natal
Livra, Jesus, de todo o mal,
As nossas almas poluídas
E me perdôa os sonhos vãos
Da minha vida desigual
Que eu quiz fazer com as proprias mãos,
Torpes, agora, e corrompidas.

Andei de rastros na existência,
Não tive mais do que desgosto,
Até cuspiram no meu rosto
E já perdí toda a inocência.
Num clima tétrico de peste,
Dores e lágrimas composto,
Vivi a vida que me deste,
Meu bom Jesus da paciência.

Meu bom Jesus, estou cansado,
Meu bom Jesus das almas puras,
De todas essas desventuras
De que o viver é semeado.
De dor crisparam-se-me os dedos,
Deram-me as costas as creaturas,
Rasguei as carnes nos rochedos
De meu destino desgraçado.

Mas, tú que és bom, na tua imensa
Bondade, acolhe esta oração
Que é bem minha última ilusão
De ter, no mundo. a recompensa
Que eu bem mereço e tanto almejo:
Sempre eu habite o coração
Da que é meu sonho e meu desejo
E meu amor e minha crença.

Fortaleza, Natal de 1936.

A' Doutora Adalgiza

Manoel Oliveira

Na verde e luminosa esfera das ilusões, das esperanças risonhas que povoaram os dias alados da mocidade alvorescente, os sonhos adormecidos ficaram, nos recessos da alma, despertando ás vezes, raras vezes, ao toque magico duma recordação.

Maís de um lustro passou. Anos após anos decorreram, depois que nos deixámos de ver. Partiu cada um para o seu destino, por divergentes caminhos, olhos fitos além, a chama do entusiasmo ardendo no coração, cantando, rezando e sorrindo, indiferente ás dores e ás fadigas.

Você foi-se a subir, galgando a grande montanha para chegar ao pincaro onde só chegam os fortes.

Eu fiquei na planicie, na doce suavidade duma encosta, como um simples zagal dos contos biblicos, pastoreando o rebanho dos meus sonhos.

Você voltou laureada, entoando os epinicios do triunfo e trazendo, entre os dedos, como um troféo sublime, o pergaminho de medica, de sacerdotiza excelsa, votada á humanidade que sofre.

E me encontrou na tenda humilde do jornal, morejando sem desalento, na faina quotidiana, feliz por ter este ensejo, afinal, de registrar o seu regresso, consolador e alviçareiro, nestes festivos dias natalinos, ungindo-a para a missão que escolheu, tão elevada e tão nobre, de largos horizontes para novas conquistas.

Outro Ano está ás portas. Outra era se abre para os que sonham sempre.

Depois deste ligeiro encontro partiremos outra vez.

Onde nos encontraremos ainda?

Deus sabe.

Fortaleza, 25 de dezembro de 1936.

Paulino Siqueira proprietario da A« Tijuca a Praça do Ferreira, 649. deseja aos seus amigos e fregueses, Boas Festas e Feliz entrada de Ano Novo.

1936 1937

Aniversarios

HOJE

MANOEL CARLOS PALILHA

Entre os aniversarios que registramos em nossas colunas, destacamos o do nosso prezado amigo Manoel Carlos Padilha, figura bastante relacionada nos meios comerciais de Fortaleza.

Possuidor de otimos predicados o distinto aniversariante destaca-se pela sua firmeza de trato e pela lhaneza do seu coração.

Ilustramos esta coluna com o seu cliché como uma prova sincera da amizade que temos ao aniversariante que vem prestando relevantes esforços como agenciador deste jornal.

Pai de familia estremoso, os seus filhos no dia de hoje, lhe prestarão significativa homenagem de carinho e de amor.

A RAZÃO envia ao Sr. Manoel Carlos Padilha o seu cartão de parabens fazendo votos que os seus anos se reproduzam envoltos em risos e cobertos de felicidades.

PE. BENEDITO SABOIA DE CASTRO. Esta data festiva em que o mundo cristão comemora o Advento do Nascimento de Deus Menino, é duplamente significativa ao Revdmo. Pe. Benedito Saboia de Castro, porque é neste dia que se registra a efemeride natalicia do digno e virtuoso sacerdote conterraneo.

Secretario de D. Jaime Camara, preclaro Bispo da visinha Diocese de Mossoró, o ilustre ministro de Cristo é vulto de larga projeção no clero nacional, sendo, mercê dos seus excelsos dons a par dos relevantes serviços prestados á causa da Igreja, pessôa muito estimada e digna de veneração e apreço.

A A RAZÃO, registrando o auspicioso evento, apresenta, respeitosamente os seus mais sinceros cumprimentos ao distinto sacerdote, aniversariante.

SENHORINHA MARLENE. Deflui, hoje, o aniversario natalicio da senhorinha Marlene, dileta filha do sr. Otto Bezold Saunders e da sua digna consorte d. Ivonne Soares Saunders.

Comemora, portanto, a venturosa Marlene duas efemerides preciosas—o seu natalicio e o do Meigo Nazareno, o Filho de Deus feito homem que viu a luz do mundo nesta mesma data.

A A RAZÃO felicita, com prazer á prendada nataliciante, desejando-lhe inumeras felicidades e um feliz Natal.

CELSO BENEVIDES DE CARVALHO. Aniversariou hoje o pequeno e inteligente garôto Celso Benevides de Carvalho, filho do sr. Ciro Marinho de Carvalho e de sua digna consorte D. Carmem Benevides de Carvalho, envia. Por motivo deste evento o interessante garôto, envia por nosso intermedio 1.200 coupons para o Leprosario de Canafistula.

Parabens da A RAZÃO.

JOSÉ CORREIA DE SOUZA. Aniversaria hoje, o inteligente e esforçado auxiliar da firma Lundgren & Cia. Ltda. José Correia de Souza, onde gosa de merecido conceito por parte de seus patrões e colegas do trabalho.

A RAZÃO felicita-o desejando-lhe felicidades.

CARMELITA FERREIRA. Transcorre hoje o natalicio da dileta pequena Carmelita Ferreira da Rocha, mimosa filhinha do prezado cidadão sr. José Maria França Ferreira e da sua digna consorte d. Julia da Silva Ferreira.

Portadora de preciosas virtudes e dotes peregrinos, a digna aniversariante foi de certo, muito cnmprimentada.

A A RAZÃO, cumprimenta-a, felicitando ao seu digno esposo.

SR. RAIMUNDO LEITE OLIVEIRA. Aniversariou, hontem, o prezado cidadão s. Raimundo Leite Oliveira, pessôa estimada em nosso meio, pelo que foi bastante cumprimentado neste dia.

A A RAZÃO, felicita-o cordialmente.

Bôas Festas

Recebemos os seguintes cartões de felicitações que agradecemos e retribuimos com a nossa gratidão e os nossos votos de paz e prosperidade.

A Esportadora Cearense Limitada, Associação da Praticagem do Estado do Ceará, Portela e Caminha Ltda. Silveira & Alencar Ltda, Club dos Oficiais da Força Publica do Ceará, Antonio Mendes, A Companhia Melhoramentos de São Paulo, Prefeito Municipal, Diretor Regional dos Correios e Telegrafos do Ceará e seus auxiliares.

Coupons

O SR, FRANCISÇO SARAIVA. comerciante nesta praça, num gesto significativo remeteu-nes hontem 100 mil coupons em beneficio dos pobres da Conferencia de S. Vicente de Paula de acarape, como seu presente de Natal.

A RAZÃO agradece em nome dos congregados daquela irmandade desejando ao sr, Francisco Saraiva muitas felicidades.

GERMANIA—Nova embalagem de tubos de vidro, com maior quantidade e garantia absoluta contra humidade e estrago.s

Otimo Negocio

Vende-se uma typografia funcionando em perfeito estado de conservação e bem afreguesada em em um dos principais locais da cidade.

Motivo da venda: O precario estado de saúde de seu proprietario.

Tratar á rua Floriano Poixoto, 1281, de 11 ás 13 e de 17 1/2 ás 19 horas, diariamente.

CINEMA

O que vamos assistir hoje:

Moderno

A's 3 horas, «Vesperal» 2$200.—

Cine Cruzeiro do Sul—11—nacional.

Olhos Encantadores—Uma produção da «Fox» com Shirley Temple e James Dunn.

A's 4,30 7 e 8,30 horas—3$300.—

O Lobo mau--desenho colorido.

Sublime Obsessão—Grande produção da «Universal» com Irene Dune, Kent Taylor.

Majestic

A's 9 horas «Matinal» 2$200

Film Jornal--8--nacional--

A Conquista do ar—cameraman.—

Musica no Ar—Deslumbrante film musical da «Fox», com John Boles e Gloria Swanson.

A' 1,30 horas «Sessão Popular» 1$100.

Paramount S. News--39x36--actualidades.

Doida Pela Farda—Uma produção da «Paramount» com Patricia Elles e Cezar Romero.

A's 2,30 horas, Vesperal—2$200.

Cultura de cana de assucar—nacional.

Cae, Cae, Balão—Uma comedia da «United» com o comico dos olhos Buliçosos Eddie Cantor.

A's 4,30, 5,15 e 6 horas «Soirée Infantil» $600,

Paramount S. News 39x36——Actualidades.—

E' só prosopia--desenho--a-

Preparativos das Olimpio. das na Alemanha--instrutiv

O Lobo Mau--desenho colorido.

A's 7 e 8,30 horas:--2$200

Cine Cruzeiro do Sul—11—nacional.

Fox-Movietone News 18x54—jornal—

TEXTO DETERIORADO E/OU ENCADERNAÇÃO DEFEITUOSA
Damaged text.
Wrong binding

Como Foi Recebida No Rio De Janeiro A Candidatura De PLINIO SALGADO

Pela Avenida Rio Branco, Em Regosija, Desfilaram Durante Três Horas 25.000 Camisas-Verdes!

Os Eminentes Professores Isaias Alves E Murilo Fontainha Ingressaram No Integralismo

ANO II :: Brasil—Ceará—FORTALEZA, Terça-feira, 15 de Junho de 1937 :: NUM. 312

a Razão

O JORNAL QUE SERÁ SEMPRE O DEFENSOR DAS CAUSAS JUSTAS E POPULARES

Diretor—LAURO MACIEL SEVERIANO

Rio, 14 (A RAZÃO)—Como já foi amplamente noticiado, as «Côrtes do Sigma», em sessão solene no Instituto Nacional de Musica,sabado ultimo, proclamaram o Chefe Nacional Plinio Salgado, candidato do Integralismo á sucessão presidencial da Republica.

A comunicação oficial foi feita pelo ilustre professor dr. Lucio dos Santos, membro da «Camara dos quarenta».

PLINIO SALGADO

Uma enorme multidão de cerca de cinco mil pesssôas que enchia a sala, os corredores e escadarias do Instituto aplaudiu entusiasticamente os oradores.

Os discursos foram irradiados, sendo posto alto falantes na praça fronteiriça, onde enorme massa popular ouviu e aplaudiu o discurso de Plinio Salgado.

No fim da sessão, sob a mais viva comoção, pelo espetaculo assistido, ingressaram no Integralismo e prestaram juramento o dr. Isaias Alves, diretor do Conselho Nacional de Educação e o dr. Murilo Fontainha, professor da Faculde de Direito desta capital.

Em comemoração ao grande acontecimento de sabado, no dia seguinte, domingo, realizou-se, na esplanada do Castelo, uma formidavel concentração integralista, seguida de um grande desfile pela Avenida Rio Branco, no qual tomaram parte cerca de vinte e cinco mil «camisas-verdes».

Durante o impressionante desfile, assistido por uma imensa multidão, tomada do mais sadio entusiasmo, o trafego desta arteria central da capital da Republica ficou completamente interrompido, pelo espaço de quasi três horas, emquanto desfilava a grande massa integralista, constituida de professores, medicos, generais, almirantes, advogados, operarios, funcionarios, caixeiros e representantes outros, aos milhares, de todas as classes sociais.

Cerca de dois mil plinianos tomaram parte no desfile. Dezenas de bandeiras nacionais e do Sigma emprestaram ao desfile uma singular beleza e um sentido verdadeiramente apoteotico.

As grandiosas demonstrações de força e disciplina que o Integralismo ofereceu, nestes três ultimos dias, têm constituido a preocupação dominante dos inimigos do Sigma, cujos esforços e intrigas, não conseguiram deter a marcha vitoriosa do Movimento que prossegue em avalanches de entusiasmo, como uma força nacional indestrutivel.

A Italia Mandará para a Espanha os veteranos da guerra Italo-etiope

PARIS, 14—Pelas colunas do «Oeuvre» a jornalista Genevieve Tabouis, diz que o senhor Benito Mussolini resolveu realizar uma tentativa em larga escala para alcançar a vitoria para o general Franco, tendo convocado todos aqueles que foram chamados para irem para a Abissinia, num total de «Diversas dezenas de milhares».

Segundo o artigo em questão, estes soldados estão treinando n Italia, preparando-se para seguirem para a Espanha já como unidades completamente organizada, e não seguir o processo usado até o momento, de formar unidades depois da chcgada á Espanha.

O Problema Da Manutenção Da Paz

Londres, 14—O sr. Titulesco, ex-ministro dos Negocios Estrangeiros da Rumania, que atualmente se acha em Londres, esteve hoje no Foreing Office em visita de cortezia ao sr. Eden.

O antigo ministro rumeno, depois de sua chegada, teve igualmente ocasião de avistar-se com lord Tyreil, antigo embaixador da Inglaterra em Paris, e com sir Robert Vansittart, secretario permanente do Foreing Office.

Hontem, á noite, o sr. Titulesco conferenciou com varios membros da Camara dos comuns sobre a manutenção da paz.

Julgamento secreto em Moscou e as sentenças serão executadas, imediatamente

MOSCOU, 14—(Urgente)—O unico indicio da identidade da potencia para a qual os acusados, que hoje estão sendo julgados, trabalhavam, encontra-se na acusação, que é a seguinte: «Estavam a serviço de uma potencia extrangeira, cuja politica para com a U. R, S. S. não é amistosa.

O julgamento está sendo realizado de acordo com a resolução especial da «Tiik», tomada depois do assassinato de Klrov, que estipula julgamento secreto e não dá logar ao adiamento das execuções das pessôas condenadas por participação em atos de terror ou de traição. por apelação das partes. De acordo com esta resolucão o «NKVD» foi instituido para executar as sentenças imepiatamente.

UMA COMISSÃO

Deputados Classistas Em Visita Ao Sr. José Americo

Rio, 12—Numerosa comissão de lideres proletarios, tendo á frente alguns deputados classistas, esteve em visita ao ministro José Americo, externando-lhe suas simpatias e assegurando-lhe seus sufragios. (H)

Aos Boleiros

A CASA FILIPE recebeu nova remessa de balas.

Praça C. Abreu, 245

As Manobras Indecorosas dos Abutres...

Rio, 14—«A Nota», prometendo analisar em detalhes as manobras «indecorosas dos abutres que engordam á custa dos nossos exgotos», publica hoje uma reportagem sobre o contrato da City Imprevements, cuja execução fora impugnada pelo sr. José Americo como Ministro do Tribunal de Contas, havendo esse Tribunal recusado o seu registro. A Camara entretanto desprezou as razões do Tribunal aludido, ficando assim a City habilitada a cobrar uma taxa de 380$000 por predio das zonas servidas pela rede de exgotos, quando no decenio anterior percebia, pelo mesmo serviço, a media de 218$000 pelo mesmo serviço. Esta taxa era, segundo o contrato anterior, cobrado á razão de 4 libras e 15 shilings, até que o sr. José Americo determinou a conversão em moeda nacional de todas as taxas cobradas em moeda estrangeira. A City obteve a conversão dessas 4 libras e 15 shilings numa taxa provisoria, que foi agora elevada aos 380$000. Esse o motivo pelo qual o Tribunal de Contas impugnou o contrato que agora o Legislativo mandou registrar.

A Criação Do Banco Central

Rio, 14—Antes de tomar passagem no avião que o levará aos Estados Unidos, o sr. Sousa Costa, falando aos jornalistas, declarou que os trabalhos para a criação do Banco Central já estão bastante adeantados. (H)

Rio, 14—Palestrando com jornalistas o sr. Sousa Costa adeantou que os trinta ou quarenta dias que passará em viagem os dedicará ao exame dos altos interesses dos dois países, afim de que em breve, o banco central de emissões e redescontos, seja uma realidade. (H)

Enquanto Os Politicos Combinam...

Rio, 14—As tradicionais festas Joaninas estão decorrendo com grande animação nesta capital, sendo que, os festejos de Santo Antonio marcaram época pelo seu extraordinario cortejo popular.

Era Uma Vez O Velho P. P. R....

Rio, 14—Segundo noticia o «Diario da Noite», a maioria do eleitorado do Partido Republicano Paulista acompanhará a dissidencia chefiada pelo sr. Silvio de Campos. (H)

As Conferencias Do Prof. Alberto Cherel

Rio, 14 — O professor Alberto Cherel, da universidade franceza de Bordéos, iniciou. hoje, no Salão Nobre da Academia Brasileira de letras, sua anunciada serie de quatro conferencias sobre portas francezas de outros tempos. (H)

TEXTO DETERIORADO E/OU ENCADERNAÇÃO DEFEITUOSA
Damaged text.
Wrong binding

22192/37

31 [illegible]

R

REPETIÇÃO DE IMAGEM

Repetition of image

32

2492/38

Auto de busca e apreensão.

Aos dezenove dias do mês de Agosto de mil novecentos e quarenta e dois,(1942), nesta cidade de Quixadá, na casa á rua José de Alencar, onde pelas dezoito horas, foi vindo o delegado Especial de policia,Aspirante Oficial, Waldyr Cavalcante Saldanha, comigo escrivão ad-hoc, do seu cargo,e as testemunhas Antonio Ferreira de Farias e Luiz Valentin de Almeida,no fim assinadas, ahi a autoridade procedeu um auto de busca na referida casa de propriedade de Luiz Gonzaga Marques,onde encontraram o seguinte; uma fotografia de Plinio Salgado e diversos recortes do jornal A Razão e mais outra papeis, mandou o delegado apreendê-los para os fins da lei.para constar lavro este auto, que devidamente assinado, dou fé .Eu, Hercilio Bezerra de Figueiredo, escrivão ad-hoc, datilografei assino e subscrevo.

Eu Hercilio Bezerra de Figueiredo, escrivão ad-hoc, o escrevi;

Waldyr Cavalcante Saldanha Asp. Oficial.

Antonio Ferreira Farias.

Luiz Valentim de Almeida.

Hercilio Bezerra de Figueiredo

Escrivão ad.hoc.

ORIGINAL EM CORES
Original in colour
ORIGINAL ILEGÍVEL
Original difficult to read

2492/40 34.63 H36

ORAÇÃO DA HORA AMARGA

PLINIO SALGADO

Na hora em que me dirijo ao Tribunal dos Homens, quero, antes de mais nada, apresentar-me ás portas da Tua Justiça, ó Christo, porque disseste que a ella batessemos, porquanto ellas se abririam ao nosso angustiado chamamento.

Tu disseste: "Bemaventurados os que teem sêde e fome de Justiça, porque elles serão saciados". Disseste ainda: "Vinde a mim, que sou manso e humilde de coração".

Eu pretendia hoje, traçando as diretrizes aos camisas-verdes de toda a minha Patria, usar da linguagem candente que costumo empregar, quando como Teu soldado, me arremetto nas batalhas sociaes e politicas, na sustentação da Tua Doutrina e do Teu Imperio. Mas, uma carta que me chegou da Bahia confundiu-me, de tal maneira, significou-me de tal fórma o sentido dos acontecimentos que ali se desenrolam, que eu me voltei unicamente para o Teu Coração, comprehendendo o recado que me quizeste mandar.

Informaram-me que, numa das sédes integralistas da Bahia, no instante em que a vasculhavam e depredavam os elementos da situação, alguem, depois de vêr as gavetas abertas, os archivos violados, a papelada pelo chão, a bandeira Azul e Branca e a Bandeira Nacional arrecadadas, lembrou-se de alvejar a tiros o retrato do Chefe Integralista e a Tua Imagem sacrosanta.

◈

Essa communicação confundiu-me e, ao mesmo tempo, consolou-me. Confundiu-me porque não me julgo digno de honra tão insigne, qual a de me visarem com o mesmo rancor que Te votam; és o nosso Deus, és o Verbo, que estavas no Principio, que Te revelas na essencia de toda a Bondade, que Te manifestes no fundamento de todas as Harmonias;és a Força Perenne,a Virtude Perfeita, encarnação mysteriosa do Infinito. Alpha e Omega, fonte da Agua Viva, segredo das energias immortaes... E eu, e os camisas-verdes, que temos feito de bom, para sermos aggredidos, no mesmo instante, pelo mesmo gesto, com a mesma arma com que Te alvejaram na depredação da séde integralista da Bahia? Só a Tua Misericordia poderia — porque é Infinita — revelar-nos a nós, camisas-verdes, tão cheios de defeitos, tão humanos, tão fracos, pobres peccadores, que a nossa intenção foi sufficiente para que, não Te podendo offerecer mais, aoceitasses quanto tinhamos e nos pagasses mil vezes mil. A honra foi insigne.

Sinto-me vexado deante de Ti, Senhor, porque nós, os integralistas, ainda não fizemos tudo para Te merecermos; não processámos, de um modo profundo a revolução interior capaz de nos redimir aos Teus Olhos attrahindo delles as bençãos á Nação Brasileira. Nós eramos como o Zacheu do

2492|40-A35
A35

Evangelho. Elle era pequenino e trepou a uma arvore, para Te vêr, quando a multidão Te recebia. Tú olhaste para elle, que apenas queria ter a glória de contemplrar-Te, e disseste: "Zacheu, vae para tua casa, que me hospedarei comtigo". Nós subimos, tambem, á arvore secular da Nacionalidade, para, do alto deste ardor nacionalista, podermos ver-Te. E Tu quizeste partilhar comnosco a offensa, porque o soffrimento era o unico pão que tinhamos digno de repartirmos Comtigo.

Se podessemos offerecer-Te a agua que Te deu a beber a Samaritana; se pudessemos dar-Te, com os hombros fortes da Virtude o adjutorio para que carregasses a pesada Cruz das Dôres Universaes de Hoje; se pudessemos extender á Tua passagem o manto da nossa humildade, da nossa capacidade e completa renuncia...; mas, em nossa imperfeição, animada apenas pelo desejo de sermos bons e pelo sonho de construir uma Grande Patria, só tivemos um presente para Te offerecer: o nosso soffrimento. E Tú o acceitaste; e repartimos Comtigo este pão amargo. E Tu' nos deste a honra de sentar-Te á nossa mesa...

Sinto-me acanhado, Senhor, porque não mereço a Tua companhia: já que me honraste com ella, no episodio da Bahia, eu vos juro que, no esforço de salvar este Paiz das garras do materialismo, na batalha pela sustentação dos principios fundamentaes de uma Grande Patria, jamais me apartarei de Ti.

Por uma coincidencia, encontrava-me eu, em meu escriptorio, refundindo os protocolos da "Acção Integralista Brasileira", nos quaes eu officializava a enthronização de Tua Effigie em todas as sédes integralistas, com a phrase: "Lembra-Te que estás construindo uma grande Nação Christã e que o teu soffrimento não será esquecido", quando, pela primeira vez, a Tua Imagem solidarizou-se com os camisas-verdes da Bahia, no padecimento de que elles são victimas. Comprehendo, pois, o recado que me mandaste, porque, na Bahia, Teu nome é: Senhor do Bom Fim.

Mandaste-me dizer que estás comnosco; que és victima das mesmas mãos que nos feriram; que comprehendes o pensamento mais recondito que anima o Chefe dos Camisas-Verdes: construir, pela educação constante, pelo exemplo dos responsaveis pelas reformas constitucionaes indispensaveis á restauração dos valores moraes sobre os valores materiaes, pelas leis inspiradas na Justiça, pela exaltação dos pequeninos, pelo soccorro aos pobrezinhos, pela solidariedade entre os filhos de uma mesma Patria, pela mystica do nacionalismo, do sacrificio, da abnegação, da renuncia, da marcha para o futuro, — uma Nação forte e respeitada onde resplandeça a Tua gloria sob o altar de estrellas que nos deste no hemispherio do Brasil.

◈

Esta hora é de lucta. Inimigos mysteriosos andam nas trevas. O archanjo reprobo, o tenebroso genio da mentira, insinua-se, em todas as actividades brasileiras, estabelecendo a confusão, em cujas nevoas fulguram os punhaes trahidores que abatem pelas costas a Nacionalidade. Esgueiram-se por entre os apartes e os discursos do parlamento os enganos e as fraudes, as chicanas e os sophismas. Alteiam-se nos palacios dos governadores as cabeças das serpentes da calumnia. A' sombra dos poderosos, illudindo a bôa fé dos grandes senhores incautos, toda uma matilha de aulicos, de perversos favoritos e de sinuosos famulos, tece a intriga, urge a perfidia, em cuja tela se tentam colher os innocentes, emquanto se evadem os sicarios. Engendram-se os eternos motivos do lobo ao cordeiro leal; numa Provincia, perseguem-se os justos, porque se lhes attribuem intuitos assassinios; noutra, porque se lhes accusam de fugir aos deveres tributarios. A mesma pergunta que Te fizeram os pharizeus, quando indagaram se deviam pagar o imposto a Cezar, repetem aos integralistas de Santa Catharina, honrados assim por uma artimanha identica áquella com que tentaram perder-Te. Reproduz-se o inominavel libello de Nero contra os cristãos. Emquanto Tigelino e seus asséclas mandam incendiar Roma, apontam os Teus Adeptos, como os culpados e, então, a grita dos malvados ergue-se: "Aos leões: Aos leões os Christãos!", como agora. "Aos carceres, os integralistas!" Multiplicam-se as conspirações contra a Patria, contra a Familia, contra o culto de Deus. Os conspiradores, como sempre, agem, covardemente, sob as falsas allegações de virtudes preclaras, na defesa das instituições, como outr'ora, as orgias de Trimalcião eram defendidas pelas hypocritas attitudes de defesa dos deuses patricios.

Chegámos a tal ponto de anarchia espiritual, de crueldade de cynismo, que uma atmosphera de terror paira em torno de todas as cabeças e ninguem sabe ao certo onde estão os inimigos da Republica. A palavra da virtude é empregada na sustentação do vicio. O abuso da violencia generaliza-se á mingua de toda justiça. Ninguem confia na palavra de ninguem. Ardis astutos apontam á execração publica os caracteres austeros e as attitudes sinceras, e de tal fórma o embuste se fez multifario e mirifico, na hora crepuscular, que as imaginações e as consciencias conturbam-se: Vemos a silhueta negra das clamydes dos Teus sacerdotes, na agitação politica dos parlamentos, saccudirem-se ao lado dos Catilinas moscovitas, a accusarem tambem de assassinos aquelles que foram aggredidos pelos bolchevistas acoitados á protecção de partidos agnosticos. E' o Teu Ministro que se ergue no Parlamento e defende os asseclas de Barrabás contra os que seguem a Tua Doutrina. Tudo se confunde, tudo se esfaz em lama, em nevoa, em sombras crepusculares. Desapparece toda a linha da coherencia. Espalhafatosos se espalham todos os boatos. Tem curso livre a injuria. E' moeda corrente a mentira. Circula o engano. Prolifera a calumnia. Exercitam-se as violencias. Mutiplicam-se as conspiratas. E ai de quem denunciar as conspiratas! Será apontado como conspirador! Estouram as mashorcas. E ai de quem jugular sediciosos; a impunidade de muitos faculta-lhes o ensejo de se vingarem e os defensores da Patria Christã são apontados como preparadores de levantes. E' o instante em que os leões habituados a beber sangue accusam os cordeiros de pretenderem comer a carne das hyenas. E' a hora tragica em que a Virtude comparece ao Pretorio, para ser accusada pelo Vicio. E' o pavoroso instante em que o Nacionalismo é figurado de extremismo nos libe-

los vermelhos do Internacionalismo materialista e destruidor.

◆

Esta é a hora que nós, os camisas-verdes, recebemos o Teu recado, Senhor. Comprehendemos que nos animas, que estás comnosco. Debaixo das calumnias, esperamos a intervenção do Teu milagre. Só em Ti confio, porque és o unico capaz de ser o Advogado dos Camisas-Verdes.

Nós estivemos com a Patria e Comtigo em Novembro. Não temos descançado nesta lucta contra o Communismo, que incendia os templos e profana os lares. As altas autoridades da Republica sabem disso. Sabem o que valeu o nosso esforço. Sabem o que significamos nos quarteis e nos navios, nas cidades e nos campos.

Não somos conspiradores, bem o sabeis, ó Christo. Somos, porém, os Teus Soldados e os Teus Soldados devem estar alertas contra os soldados de Satanaz.

Estou hoje mais tranquillo do que nunca. Tenho cumprido, com os integralistas, o meu dever nar-se escrava do Anti-Christo, a culpa já não será para com a Nação. Se ella quizer perder-se, tornossa. Bem sabemos que não somos ainda tão perfeitos quanto o desejamos. Mas amamos o Brasil e queremos um Brasil Christão.

Se as autoridades federaes não quizerem comprehender-nos, resta-nos o supremo consolo de que Tu, ó Christo, nos comprehendes. Tu, que penetras os corações, que lês as almas, lê as nossas almas neste momento. Lê a nossa sinceridade e o nosso patriotismo. Olha-nos bem no fundo de nossos espiritos.

◆

Entrego-Te esta causa, que é a causa do Brasil contra a Russia. Vae, com ella ao recinto dos parlamentos; comparece com ella á barra dos pretorios; conduze-a á currul dos presidentes e governadores; sustenta-a nos quarteis e nos navios; defende-a no recinto dos lares: vae com ella, que na minha pequenez e na minha fraqueza, tenho por bem resolvido outorgar-te procuração de um milhão de camisas-verdes para que patrocines na Historia a causa do Brasil.

Que os nossos soffrimentos,esta incomprehensão, estas ironias que padecemos, estas injurias que nos atiram, estas calumnias com que nos ferem, estas violencias que nos humilham, estas perseguições com que nos martyrizam, esta dôr que curtimos, e a lagrima dessas viuvas e orphãos dos que tombaram pela Patria e por Deus, seja tudo isso os honorarios com que pagamos uma infima parte dos serviços ao nosso Patrono.

E que as proximas gerações sejam mais ricas em virtudes civicas e espirituaes, para resarcir o debito em que estamos para Comtigo, porque nos tens dado a nossa força de hontem, como nos dás a nossa força de hoje e a suprema força com que salvemos o Brasil.

(Transcripto d'A OFFENSIVA)

96 GF 1430
2492/41

Maktub

Lenda Arabe

Malba Tahan

AFIRMAM os historiadores que o tumulo de Sidi-Yakoub, existente em Tlemcen, data do Seculo XI. Não nos move o desejo de contestar a opinião dos eruditos sobre um monumento, quasi em ruinas, perdido ou esquecido, talvez, no deserto. A unica cousa realmente interessante que se encontra nessa «Kouba«—outrora tão venerada pelos crentes—é uma inscrição ali deixada por um escravo. Resume-se essa legenda numa palavra—«Maktub»—gravada sobre a pedra que cobre as cinzas de Sidi-Yakoub.

E sabeis, ó cristão!, o que quer dizer «Maktub»? Essa palavra encerra a filosofia de um povo, o destino de uma civilização. Maktub é um vocabulo arabe que significa apenas — «Estava escrito», ou melhor: «Tinha que acontecer». Maktub é, enfim, a expressão da Fatalidade.

Tal palavra, na lage tumular de Tlemcen, recorda um episodio ocorrido com dois namorados que o Destino caprichoso uniu para depois separar cruelmente.

Conta-nos uma lenda que na cidade de Oran, ao norte da Algeria, vivia uma moça, de origem franceza, chamada Heliette. Era filha de um negociante cristão, de Marselha, que se estabelecera, levado pelas necessidades de sua profissão, sob o céu da Africa.

Certa vez, durante uma feira, conheceu Heliette o joven Iezid El-Hassi, de origem nobre, descendente de uma das mais ricas familias de Tlemcen. Uma viva simpatia, que deveria crescer de dia para dia, uniu, desde logo, os dois namorados.

Heliette, levada por seu temperamento excessivamente romantico, apaixonou-se pelo arabe, e este—arrebatado como os homens de sua raça—sentiu que a sua vida não mais teria sentido se lhe viesse a faltar o amôr da cristã.

A pitoresca cidade de Oran, por esse tempo sob o poder do Bey Mustaphá Ben Youssef, foi testemunho silencioso daquele amôr. As tamareiras, sob o sol cau
e estendiam no chão
um largo tapête de s
jovens caminhavam
cidas, em doces coloq

Um grande abisn
ceitos separa entreta
pto da religião de Ma

Os pais de Helie
ções amorosas da jov
te áquele casamento
honroso. E o primeiro
ros de Oran transport
xonada menina.

O Infortunio, n
ás vezes, varias pagin
qual a Felicidade mal
a curva da letra «alef»
tão rudemente em seu
be resistir; e adoeceu
cia daquele golpe, fini
cluido pela desesperan

Sentindo avizinha
te mandou chamar en
vivia no porto entre
ços.

—Quero morrer—
ços, ao velho maometa
que é a crença de me
rou; quem sabe se a
a essa separação? E n
os arabes professam t
encontrar no céu mus
amei na terra!

—Se o teu desejo
pondeu o imam—não p
testemunha á tua conv
pronuncies três vezes

Heliette sem hesit

—Declaro que só
e que Mahomé é o pr

E três vezes repe
constituem o dogma fu
arabes.

O imam tirou, entã
exemplar do Alcorão, e
a Cidade Santa, leu em
tulo do livro de Allah;

—«Bismillahi ahma

GRANDE RE

TEXTO DETERIORADO E/OU ENCADERNAÇÃO DEFEITUOSA
Damaged text.
Wrong binding

2492/43 38

Oração de Natal

(*Continuação da 1a. pagina*)

zalas junto ás rodas dos engenhos, onde os filhinhos dos cabrochas, dos cafusos, dos sertanejos têm a pele sobre os ossos e um farrapo sobre a pele? Nas cabanas ribeirinhas dos caiçaras, ao longo de todas as caudais, em cujas aguas cavalgam canoas solitarias, refletindo espetros de mulheres magras e criancinhas raquiticas? Nas palhoças praianas sob a cópa dos coqueirais, onde toda a ventura da prole é o regresso do jagandeiro dos perigos do mar? Nas colonias das fazendas de café, nos cazebres de madeira do sertão, nos ranchos dos tropeiros, nos barracões dos garimpeiros, nos galpões dos gauchos, nas favelas dos estivadores, nos canudos, nas ruas «da palha» de todas as aldeias humildes? Quantos milhões de criancinhas pobres! São os teus, Senhor! São os que nasceram como tu, entre os animais sendo que nasceste entre animais domesticos, e muitos desses nasceram entre as onças, as cobras, as verminoses, os mosquitos da maleita, das ulceras, e da doença do barbeiro... Vê, quanto sofrimento, ó Christo!

* * *

E é por isso que neste Brasil, no teu Brasil, já se sente o halito morno dos conflitos do mundo. Já se vive aqui numa anarquia, numa desordem, que são geradas no orgulho, na ambição, porque aqui tambem se esqueceram de ti, Senhor.

Na hora em que sonhamos crear uma Nação, isenta dos males e dos crimes do materialismo do Seculo, nós, os que sofremos a tortura dessas inquietações fecundas, escutamos tambem o rumor surdo das conspirações dos ambiciosos, o trabalho ardiloso dos que querem varrer, de uma vez para sempre, da lembrança do povo brazileiro, os ultimos vestigios da tua luz.

Tambem aqui perguntamos ao dia de amanhã: «que nos trazes de mao?»

Aqui tambem já divisamos no horizonte a luz vermelha do astro aziago, da sinistra estrela que é toda de sangue e impiedade.

Que oração poderemos dirigir-te, nós, os «camisas-verdes», os teus soldados?

Atende esta Patria-Criança, ó Jesus! o Brasil vai pôr os seus sapatinhos debaixo do grande céu.

Papá Noel, que é máo, que é venal, que é torpe, irá á casa dos ricos. Talvez deposite um presente nos sapatos das nações que tiverem mais ouro, maiores esquadras, maior numero de canhões.

Tu, porém, Jesus, és bom, porque és criança como o Brasil. Tu, que gostastes sempre dos que são crianças como o Brasil.

E, quando o sono cair sobre as imensas florestas continentais, e o resono das pororocas amazonicas, é o ronco de Paulo Afonso e a respiração potente das Sete Quedas crescerem sozinhos no misterioso espaço resplandecente, sobre a Nação Adormecida, desce do céu, ó Christo, caminha nas aguas do Atlantico, «mare-nostrum», como outrora caminharam as caravelas com a tua cruz, e vem depositar o presente que o Brasil espera.

Traze do misterio do infinito o gladio da tua estrela. E que ele se transforme, nas mãos da Mocidade, na inspiração da Justiça; no sentimento profundo da Patria e da Humanidade; na fortaleza das almas, da esperança de um povo; na bondade, na inocencia, na candura das raças fortes e idealistas; e que tudo isso, que é luz do teu astro, que é aço do teu gladio, se concretize na expressão luminoso do Estado, na supervisão do estadista e na autoridade do Governo, que tenha, ao mesmo tempo, a palpitação das dores humanas e a coragem das decisões. Desce, desce ao Brasil. Apaga a rubra estrela que vem da Asia. E que o Mundo Novo possa ter tambem o seu Natal.

Plinio Salgado

A RAZÃO

tem a satisfação de apresentar aos seus amigos e leitores os mais cordiais cumprimentos de Bôas Festas, fazendo votos para que Jesus, no seu Natal, a todos proporcione alegrias e felicidades.

acaricia e beija.

s cartazes,
s, trazes
sos, gigantes,
as, elefantes.

pequenos braços
rumor dos teus passos...
s conselhos
postas e de joelhos!
. . . . . : .. . . .
esperei como criança,
stencia não se cansa!

?
conselho,
velho!

amor ilude. —

A CRUZ

Tasso da Silveira

Das mãos do Senhor erguiam-se labaredas,
dos pés do Senhor erguiam-se labaredas,
da fronte do Senhor erguiam-se labaredas
de dôr...
O corpo divino se estorcia como um tronco verde
[na queimada
O incendio de dôr crepitava violento
em toda carne do Senhor.
E as mãos que tinham abençoado infinitamente
eram agora folhas crestadas,
e os pés que tinham sagrado os cami

ebentos retorcid

2492/42

Oração De Natal Da Patria-Criança

Que oração poderemos dirigir-te, ò Christo, neste tormentoso Natal de 1936? Vê: o nosso coração está inquieto, a nossa Patria está inquieta, porque todos os povos estão inquietos.

No silencio da noite, evocamos a luz da tua estrela, que fizestes desabrochar como um lirio, no céo do Oriente. Aquela estrela tinha o brilho dos olhos das crianças. O céo da Asia olhou o mundo com o olhar da tua estrela.

A tua estrela fulgurou como a lamina de uma espada, porque, a luz dos seus raios era feita de coragem. A coragem da bondade, que entra serenamente onde os homens se trucidam, onde os fracos são esmagados, onde a mentira a calunia domina, injustiça estende a mão á covardia e o orgulho divido as almas.

Intemerata, a tua estrela baixou ás trevas dos espiritos, como Daniel desceu ao covil dos leões. A tua estrela era limpida porque era a coragem tranquila dos inocentes, o espirito imortal das renuncias.

Para onde foi a tua estrela, Senhor? Contanos o segredo do seu roteiro; diz-nos a quantos milhões de leguas cintila no misterio dos espaços o teu astro que pousou outr'ora nas pontas dos dedos das montanhas da Judéa, tão asperas e maninhas como os corações dos homens?

***

Desce até a nós, na noite do teu Natal, e vê o desamparo do mundo. O medo dos homens não lhes permitiu serem bons. Os homens não são màos, Senhor: eles, apenas, não se entendem. E, não se entendendo, temem-se. E, perdendo-se lutam. E o espetaculo do mundo é o espetaculo da luta. E como a luta aguça a crueldade, esta se multiplicou no egoismo dos fortes, na indisciplina dos máos, na revolta dos oprimidos e na angustia dos desesperados.

Ninguem acreditou no teu reino, que não era deste mundo, e, por isso, todos perderam o unico reino possivel da terra: a paz de espirito. Talvez alguns tenham acreditado no teu reino, porém, esses estenderam uma das mãos para o céo e a outra para a terra. E' que a carne é feita de terra. Nós fomos feitos de terra, do limo da terra. A terra tem muita força sobre nós. A terra exige a sua parte e, até que lhe devolvamos o corpo que ela nos deu de emprestimo, escutamos todo o clamor dos seus cantos dionisiaticos, as canções envolventes dos cinco sentidos.

***

Ninguem acreditou no teu Sermão da Montanha, quando mandaste que imitassemos os lirios dos campos e os passaros do céo; e o tilintar das moedas embalou o sonho dourado da Avareza... Não acreditaram quando disseste que, para atingir á Verdade, cumpria ter uma alma de criança, a candura dos simples de inteligencia aberta para a compreensão de todos os misterios: e a ciencia do homem tornou-se o orgulho estupido do homem...

Nasceste numa mangedoura e foste um carpinteiro: e o mundo está dividido entre os que nasceram e os que não nasceram numa estribaria: entre os que são e os que não são carpinteiros. Tudo divide os homens. Eles abandonaram o teu gladio de luz e foram submetidos ao gladio negro da violencia.

O mundo renegou-te porque és a bondade, a inocencia, e a lei que nos domina é aquela mesma que encontraste, quando as lanças dos legionarios retiniam no atrio do palacio do tetrarca e a sombra dos capacetes dos senturiões crescia nas paredes de pedra das casernas. Foste renegado até junto ao berço das criancinhas, porque é necessario que impere a lei da injustiça até entre os pequeninos.

Vê como as familias cristãs te substituiram pelo hediondo Papá Noel, patriarca dos comerciantes de brinquedos, patrono das plutocracias, lacaio dos felizes, juiz que julga com as leis de Satanaz as criancinhas de todos os paises!

Como podemos estar alegres na noite do teu Natal, si ainda está tarde; tantas criancinhas estendem inutilmente as mãos, como pequenas condenadas? Pois não lhes disseram que, para aquelas que fossem bem comportadas, Papá Noel traria um presente, afim de colocá-lo em seus sapatinhos junto ás janelas? Amanhã, quando raiar o dia, os pobrezinhos dirão: «Papá Noel julgou-me indigno porque o meu sapatinho está vasio...«

E os meninos ricos louvarão o miseravel, o venal, o torpe famulo dos venturosos, esse velho cruel que anda pelos telhados, afrontando os infelizes, dentre os quais muitos nem possuem sapatinhos...

Como podemos estar alegres na noite do teu Natal, se sabemos de toda uma população de párias que não tem sinão farrapos com que se cobrir, e o escasso, ou o nenhum alimento de cada dia? Tu disseste que serias representado perenemente pelos humildes; e, então, crucificam-te pela segunda vez, nos bairros proletarios, crucificando os teus representantes? Pois os operarios não são teus irmãos, não são a tua propria pessôa esmagada pela violencia dos poderosos e torturada pelos erros dos falsos profetas?

Por onde anda a tua estrela, Senhor?

Uma estrela vermelha vem vindo da Asia. Uma estrela de fôgo e de sangue. E' sempre o céo da Asia que decerra a palpebra para o espetaculo do mundo. Já não são as montanhas da Judéa que erguem seus dedos de pedra para alcançar o astro da Esperança; agora são os milhares de braços dos arranha-céos, que se estendem como uma prece diabolica, para colher o astros do desespero.

A estrela vermelha caminha no céo. Que será do mundo, quando ela pousar nas grandes Babilonias tentaculares?

Por toda a terra ha um rumor de batalha. A «luta de classe» dividiu o mundo em dois hemisferios; o hemisferio dos opressores e o hemisferio dos oprimidos. E o meridiano que os separa é o da negação de Deus. E tanto os opressores, como os oprimidos, renegam-te. Uns, ficaram com a sua ambição, o seu orgulho, seus prazeres, outros ficaram com a sua dôr, sua revolta, sua impiedade e seus instintos. Uns, encharcaram-se de egoismo e refocilam no comodismo; outros embeberam-se de odio e se estorcem nas conspirações. E a estrela vermelha caminha...

***

Que oração poderemos dirigir-te, ó Christo, neste tristo Natal? As nações estão se armanndo cavez, mais; os assassinios se multiplicam; a massa sofredora se organiza para a luta; as crises financeiras agravam-se; serviços secretos de diplomacias, de policias, estendem seus tentaculos por todos os quadrantes do planeta; tramam-se «complots»; ninguem sabe do dia de amanhã. Os individuos temem-se reciprocamente; as classes se entreolham como tigres numa arena; os governos sentem os abalos sismicos da opinião popular; os partidos se estraçalham como hienas; as raças resmungam os seus preconceitos; os quimicos preparam explosivos e gazes mortiferos; as revoluções e as guerras lavram como uma sarna na superficie do planeta. E um clarão vermelho barra os horizontes de todos os povos. E, emquanto os minutos passam, desfiando para o preterito, perguntamos ao minuto que vem: «que desgraças nos trazes?»...

Escuta, Senhor, o ruido das maquinas, o estrondo dos estaleiros e o clamor dos motores. Estão fabricando canhões, metralhadoras, aeroplanos, fuzis, submarinos, torpedos, granadas. Corta o espaço o vôo dos aviões guerreiros. Os homens estão com medo e com odio. Os homens não se compreendem. Os homens vão se matar. Os homens não querem respeitar mais nenhuma autoridade. Eles são governados pelo panico. Seus estadistas têm a resonancia dos terrores cosmicos. Voltamos á época dá caverna. A caveira com que Caim matou Abel fez a sua evolução até a metralhadora. Os animais ante-diluvianos: o mammouth, o mastondonte, reapareceram no aço e ferro dos tanques, para servir a carnificina dos homens. Estamos dominados pelas loucuras primitivas.

***

Nosso Brasil, o teu Brasil, em cujo céo se refletiu em estrelas a imagem do teu sacrificio, é a criança que nasceu hontem e já se agita na hora tormentosa,

Tambem aqui se sofre, tambem aqui os corações se inquietam. E' fechar os olhos e imaginar tudo o que vai por essa imensa carta geografica. E, uma vez que é o dia do Natal, basta pensar um pouco nos milhares de criancinhas do nosso vasto territorio.

Que alegria poderá entrar hoje nas malócas dos seringueiros, onde os pequenos tapuios tiritam de maleita e de miseria organica? Nas choupanas, nas taperas dos agregados, dos jornaleiros, dos peões, do centro do país, onde entre panelas vasias e o fogão deserto choramingam caboclinhos barrigudos de ascarides, amarelentos de opilação, nas suas roupas encardidas? Nos mocambos, junto aos mangues do Nordeste, nas sen-

(Continua na pagina 4)

TEXTO DETERIORADO E/OU ENCADERNAÇÃO DEFEITUOSA
Damaged text.
Wrong binding

NO LAR E NA SOCIEDADE

Nesta Velha Noite Amiga...

Yáco Fernandes

Meu bom Jesus das pobres gentes,
Meu bom Jesus dos pequeninos,
Junte eu a voz á dos teus sinos
E olha nos meus olhos ardentes
Toda a tristeza e as agonías
E os infelizes desatinos
Das existências erradias,
Meu bom Jesus dos inocentes.

Meu bom Jesus das simples vidas,
Na tua noite do Natal
Livra, Jesus, de todo o mal,
As nossas almas poluídas
E me perdôa os sonhos vãos
Da minha vida desigual
Que eu quiz fazer com as proprias mãos,
Torpes, agora, e corrompidas.

Andei de rastros na existência,
Não tive mais do que desgosto,
Até cuspiram no meu rosto
E já perdí toda a inocência.
Num clima tétrico de peste,
Dores e lágrimas composto,
Vivi a vida que me deste,
Meu bom Jesus da paciência.

Meu bom Jesus, estou cansado,
Meu bom Jesus das almas puras,
De todas essas desventuras
De que o viver é semeado.
De dor crisparam-se-me os dedos,
Deram-me as costas as creaturas,
Rasguei as carnes nos rochedos
De meu destino desgraçado.

Mas, tú que és bom, na tua imensa
Bondade, acolhe esta oração
Que é bem minha última ilusão
De ter, no mundo. a recompensa
Que eu bem mereço e tanto almejo:
Sempre eu habite o coração
Da que é meu sonho e meu desejo
E meu amor e minha crença.

Fortaleza, Natal de 1936.

A' Doutora Adalgiza

Manoel Oliveira

Na verde e luminosa esfera das ilusões, das esperanças risonhas que povoaram os dias alados da mocidade alvorescente, os sonhos adormecidos ficaram, nos recessos da alma, despertando ás vezes, raras vezes, ao toque magico duma recordação.

Mais de um lustro passou. Anos após anos decorreram, depois que nos deixámos de ver. Partiu cada um para o seu destino, por divergentes caminhos, olhos fitos além, a chama do entusiasmo ardendo no coração, cantando, rezando e sorrindo, indiferente ás dores e ás fadigas.

Você foi-se a subir, galgando a grande montanha para chegar ao pincaro onde só chegam os fortes.

Eu fiquei na planicie, na doce suavidade duma encosta, como um simples zagal dos contos biblicos, pastoreando o rebanho dos meus sonhos.

Você voltou laureada, entoando os epinicios do triunfo e trazendo, entre os dedos, como um troféo sublime, o pergaminho de medica, de sacerdotiza excelsa, votada á humanidade que sofre.

E me encontrou na tenda humilde do jornal, morejando sem desalento, na faina quotidiana, feliz por ter este ensejo, afinal, de registrar o seu regresso, consolador e alviçareiro, nestes festivos dias natalinos, ungindo-a para a missão que escolheu, tão elevada e tão nobre, de largos horizontes para novas conquistas.

Outro Ano está ás portas. Outra era se abre para os que sonham sempre.

Depois deste ligeiro encontro partiremos outra vez.

Onde nos encontraremos ainda?

Deus sabe.

Fortaleza, 25 de dezembro de 1936.

Paulino Siqueira proprietario da A« Tijuca a Praça do Ferreira, 649. deseja aos seus amigos e fregueses, Boas Festas e Feliz entrada de Ano Novo.

1936 1937

Aniversarios

HOJE

MANOEL CARLOS PALILHA

Entre os aniversarios que registramos em nossas colunas, destacamos o do nosso prezado amigo Manoel Carlos Padilha, figura bastante relacionada nos meios comerciais de Fortaleza.

Possuidor de otimos predicados o distinto aniversariante destaca-se pela sua firmeza de trato e pela lhaneza do seu coração.

Ilustramos esta coluna com o seu cliché como uma prova sincera da amizade que temos ao aniversariante que vem prestando relevantes esforços como agenciador deste jornal.

Pai de familia estremoso, os seus filhos no dia de hoje, lhe prestarão significativa homenagem de carinho e de amor.

A RAZÃO envia ao Sr. Manoel Carlos Padilha o seu cartão de parabens fazendo votos que os seus anos se reproduzam envoltos em risos e cobertos de felicidades.

PE. BENEDITO SABOIA DE CASTRO. Esta data festiva em que o mundo cristão comemora o Advento do Nascimento de Deus Menino, é duplamente significativa ao Revdmo. Pe. Benedito Saboia de Castro, porque é neste dia que se registra a efemeride natalicia do digno e virtuoso sacerdote conterraneo.

Secretario de D. Jaime Camara, preclaro Bispo da visinha Diocese de Mossoró, o ilustre ministro de Cristo é vulto de larga projeção no clero nacional, sendo, mercê dos seus excelsos dons a par dos relevantes serviços prestados á causa da Igreja, pessôa muito estimada e digna de veneração e apreço.

A A RAZÃO, registrando o auspicioso evento, apresenta, respeitosamente os seus mais sinceros cumprimentos ao distinto sacerdote, aniversariante.

SENHORINHA MARLENE. Deflui, hoje, o aniversario natalicio da senhorinha Marlene, dileta filha do sr. Otto Bezold Saunders e da sua digna consorte d. Ivonne Soares Saunders.

Comemora, portanto, a venturosa Marlene duas efemerides preciosas—o seu natalicio e o do Meigo Nazareno, o Filho de Deus feito homem que viu a luz do mundo nesta mesma data.

A A RAZÃO felicita, com prazer á prendada nataliciante, desejando-lhe inumeras felicidades e um feliz Natal.

CELSO BENEVIDES DE CARVALHO. Aniversariou hoje o pequeno e inteligente garôto Celso Benevides de Carvalho, filho do sr. Ciro Marinho de Carvalho e de sua digna consorte D. Carmem Benevides de Carvalho, envia. Por motivo deste evento o interessante garôto, envia por nosso intermedio 1.200 coupons para o Leprosario de Canafistula.

Parabens da A RAZÃO.

JOSÉ CORREIA DE SOUZA. Aniversaria hoje, o inteligente e esforçado auxiliar da firma Lundgren & Cia. Ltda. José Correia de Souza, onde gosa de merecido conceito por parte de seus patrões e colegas de trabalho.

A RAZÃO felicita-o desejando-lhe felicidades.

CARMELITA FERREIRA. Transcorre hoje o natalicio da dileta pequena Carmelita Ferreira da Rocha, mimosa filhinha do prezado cidadão sr. José Maria França Ferreira e da sua digna consorte d. Julia da silva Ferreira.

Portadora de preciosas virtudes e dotes peregrinos, a digna aniversariante foi de certo, muito cnmprimentada.

A A RAZÃO, cumprimenta-a, felicitando ao seu digno esposo.

SR. RAIMUNDO LEITE OLIVEIRA. Aniversariou, hontem, o prezado cidadão s. Raimundo Leite Oliveira. pessôa estimada em nosso meio, pelo que foi bastante cumprimentado neste dia.

A A RAZÃO, felicita-o cordialmente.

Bôas Festas

Recebemos os seguintes cartões de felicitações que agradecemos e retribuimos com a nossa gratidão e os nossos votos de paz e prosperidade.

A Esportadora Cearense Limitada, Associação da Praticagem do Estado do Ceará, Portela e Caminha Ltda. Silveira & Alencar Ltda, Club dos Oficiais da Força Publica do Ceará, Antonio Mendes, A Companhia Melhoramentos de São Paulo, Prefeito Municipal, Diretor Regional dos Correios e Telegrafos do Ceará e seus auxiliares.

Coupons

O SR. FRANCISÇO SARAIVA. comerciante nesta praça, num gesto significativo remeteu-nes hontem 100 mil coupons em beneficio dos pobres da Conferencia de S. Vicente de Paula de acarape, como seu presente de Natal.

A RAZÃO agradece em nome dos congregados daquela irmandade desejando ao sr, Francisco Saraiva muitas felicidades.

Otimo Negocio

Vende-se uma typografia funcionando em perfeito estado de conservação e bem afreguesada em em um dos principais locais da cidade.

Motivo da venda: O precario estado de saúde de seu proprietario.

Tratar á rua Floriano Poixoto, 1281, de 11 ás 13 e de 17 1/2 ás 19 horas, diariamente.

GERMANIA—Nova embalagem de tubos de vidro, com maior quantidade e garantia absoluta contra humidade e estragos

CINEMA

O que vamos assistir hoje:

Moderno

A's 3 horas, «Vesperal» 2$200.—

Cine Cruzeiro do Sul—11—nacional.

Olhos Encantadores—Uma produção da «Fox» com Shirley Temple e James Dunn.

A's 4,30 7 e 8,30 horas—3$300.—

O Lobo mau--desenho colorido.

Sublime Obsessão—Grande produção da «Universal» com Irene Dune, Kent Taylor.

Majestic

A's 9 horas «Matinal» 2$200

Film Jornal--8--nacional--

A Conquista do ar—cameraman.—

Musica no Ar—Deslumbrante film musical da «Fox», com John Boles e Gloria Swanson.

A' 1,30 horas «Sessão Popular» 1$100.

Paramount S. News--39x36—actualidades.

Doida Pela Farda—Uma produção da «Paramount» com Patricia Elles e Cezar Romero.

A's 2,30 horas, Vesperal—2$200.

Cultura de cana de assucar—nacional.

Cae, Cae, Balão—Uma comedia da «United» com o comico dos olhos Buliçosos Eddie Cantor.

A's 4,30, 5,15 e 6 horas «Soirée Infantil» $600,

Paramount S. News 39x36——Actualidades.—

E' só prosopia--desenho--a-

Preparativos das Olimpio. das na Alemanha--instrutiv

O Lobo Mau--desenho colorido.

A's 7 e 8,30 horas:--2$200

Cine Cruzeiro do Sul—11—nacional.

Fox-Movietone News 18x54—jornal—

TEXTO DETERIORADO E/OU ENCADERNAÇÃO DEFEITUOSA
Damaged text.
Wrong binding

Oração de Natal

(*Continuação da 1a. pagina*)

zalas junto ás rodas dos engenhos, onde os filhinhos dos cabrochas, dos caiçuros, dos sertanejos têm a pele sobre os ossos e um farrapo sobre a pele? Nas cabanas ribeirinhas dos caiçaras, ao longo de todas as caudais, em cujas aguas cavalgam canoas solitarias, refletindo espetros de mulheres magras e criancinhas raquiticas? Nas palhoças praianas sob a cópa dos coqueirais, onde toda a ventura da prole é o regresso do jagandeiro dos perigos do mar? Nas colonias das fazendas de café, nos cazebres de madeira do sertão, nos ranchos dos tropeiros, nos barracões dos garimpeiros, nos galpões dos gauchos, nas favelas dos estivadores, nos canudos, nas ruas «da palha» de todas as aldeias humildes? Quantos milhões de criancinhas pobres! São os teus, Senhor! São os que nasceram como tu, entre os animais sendo que nasceste entre animais domesticos, e muitos desses nasceram entre as onças, as cobras, as verminoses, os mosquitos da maleita, das ulceras, e da doença do barbeiro... Vê, quanto sofrimento, ó Christo!

* * *

E é por isso que neste Brasil, no teu Brasil, já se sente o halito morno dos conflitos do mundo. Já se vive aqui numa anarquia, numa desordem, que são geradas no orgulho, na ambição, porque aqui tambem se esqueceram de ti, Senhor.

Na hora em que sonhamos crear uma Nação, isenta dos males e dos crimes do materialismo do Seculo, nós, os que sofremos a tortura dessas inquietações fecundas, escutamos tambem o rumor surdo das conspirações dos ambiciosos, o trabalho ardiloso dos que querem varrer, de uma vez para sempre, da lembrança do povo brazileiro, os ultimos vestigios da tua luz.

Tambem aqui perguntamos ao dia de amanhã: «que nos trazes de mao?»

Aqui tambem já divisamos no horizonte a luz vermelha do astro aziago, da sinistra estrela que é toda de sangue e impiedade.

Que oração poderemos dirigir-te, nós, os «camisas-verdes», os teus soldados?

Atende esta Patria-Criança, ó Jesus! o Brasil vai pôr os seus sapatinhos debaixo do grande céu.

Papá Noel, que é máo, que é venal, que é torpe, irá á casa dos ricos. Talvez deposite um presente nos sapatos das nações que tiverem mais ouro, maiores esquadras, maior numero de canhões.

Tu, porém, Jesus, és bom, porque és criança como o Brasil. Tu, que gostastes sempre dos que são crianças como o Brasil.

E, quando o sono cair sobre as imensas florestas continentais, e o resono das pororocas amazonicas, é o ronco de Paulo Afonso e a respiração potente das Sete Quedas crescerem sozinhos no misterioso espaço resplandecente, sobre a Nação Adormecida, desce do céu, ó Christo, caminha nas aguas do Atlantico, «mare-nostrum», como outrora caminharam as caravelas com a tua cruz, e vem depositar o presente que o Brasil espera.

Traze do misterio do infinito o gladio da tua estrela. E que ele se transforme, nas mãos da Mocidade, na inspiração da Justiça; no sentímento profundo da Patria e da Humanidade; na fortaleza das almas, da esperança de um povo; na bondade, na inocencia, na candura das raças fortes e idealistas; e que tudo isso, que é luz do teu astro, que é aço do teu gladio, se concretize na expressão luminoso do Estado, na supervisão do estadista e na autoridade do Governo, que tenha, ao mesmo tempo, a palpitação das dores humanas e a coragem das decisões. Desce, desce ao Brasil. Apaga a rubra estrela que vem da Asia. E que o Mundo Novo possa ter tambem o seu Natal.

Plinio Salgado

tico Do Brasil

ande Exaltação s Lançada Pelo . Paulo.

pas

ndo os meios gaúchos, violencia com que se

sidente Do ucho

na a politica do Rio s violenta. pois não só situacionismo, chefia- cerrado combate ao os mais forte doestos e

uencias

uação gaúcha são de equencias deploraveis,

atura Do Sr. s

rnador Dandeirante, sr. ão executiva do Partido to da candidatura do da Republica.

da

tura do sr. Armando por iniciativa do Par- ada a grande corrida res das politicas re-

m S. Paulo

tomar parte nas iniciais cente Ráo, Ministro da

O REMEDIO
ISA!
ENTO COMPLETO
TALEZA

Rearma-se a Alemanha

As unidades navaes que serão

Na Espanha

Madrid 24—Os aviões nacionalistas realizaram hoje nova incursão aérea sobre a capital.

A's quatro horas da tarde os aeroplanos de bombardeio insurrectos começaram a arremessar suas bombas sobre o edificio da Companhia Telefonica, o mais alto edificio de Madrid.

Emquanto muitas bombas caiam nas proximidades do dito edificio, um projetil abrio no sexto andar dos escritorios da Companhia um buraco de um metro de diametro aproximadamente, O edificio inteiro tremeu; a massa que cobria as paredes da sala de imprensa e do escritorio da sensura, situados dois andares mais abaixo, ruiu, sendo os escritorios evacuados precipitadamente.

46 Oficiaes Legalistas Mortos Num Só Combate

Nankin 24—Anuncia-se oficialmente que 46 dos 52 oficiaes da comitiva do marechal Chang-Kai-Shek foram mortos durante a luta travada antes da detetenção daquele marechal.

Perderam tambem v vida os oficiaes mais graduados da guarda pessoal do generalissimo.

Em Sian Fu A Sra. Kai-

TEXTO DETERIORADO E/OU ENCADERNAÇÃO DEFEITUOSA
Damaged text.
Wrong binding

2492/414

PÁGINA(s) SEGUINTE(s) EM BRANCO

2492/45

40 44

Fl 35

POLICIA DO ESTADO DO CEARÁ

DELEGACIA Especial de Policia de Quixadá

AUTO DE declarações PRESTADAS por José Pinheiro de Souza

Aos dezesseis dias do mês de Agosto do ano de mil novecentos quarenta e dois (1942) nesta cidade de Quixadá, na DELEGACIA onde pelas dezesseis e meia horas, se achava o respectivo Delegado, Dr. Of. Waldyr Cavalcante Saraiva com isto Escrivão o desta Repartição, ao fim nomeado adiante, compareceu de ordem da sobredita autoridade,

e a el foram feitas as seguintes perguntas, ás quaes deu o mesmo as respostas que adiante seguem:

Perguntando-lhe ainda o Delegado — QUAL O SEU NOME, IDADE, ESTADO CIVIL, PROFISSÃO, FILIAÇÃO, NATURALIDADE, RESIDENCIA, E SE SABE LER E ESCREVER:

Respondeu chamar-se José Pinheiro de Souza

com trinta e dois anos de idade,

Estado Civil: solteiro

Profissão: Barbeiro

filho de Profiro Rodrigues de Souza e de Maria Lucia Pinheiro de Souza natural de Quixadá deste Estado

W. Saraiva

residente: nesta cidade

e sabe lêr e escrever.

Perguntando-lhe ainda o Delegado — QUANDO, ONDE E COMO SE DEU O FACTO DE QUE TRATA O PRESENTE INQUERITO,

Respondeu que: foi Integralista mais que hoje atualmente ainda conserva o mesmo Ideal; que o declarante diz ainda possuir a camiza verde; que o declarante não frequenta sessão e não se entende com ninguem sobre a doutrina. E como nada mais disse nem lhe foi perguntado dando-se por findo duas declarações que depois de lido e achado conforme assina com o delegado Especial. Eu, Hercilio Pereira de Figueiredo escrivão ad-hoc, o escrevi

Waldyr Cavalcante Saldanha / Asp. Oficial

José Pinheiro de Souza

2492/46

A. 36

2492/47

42 57

1425

POLICIA DO ESTADO DO CEARÁ

DELEGACIA Especial de Policia de Quixadá.

AUTO DE declarações PRESTADAS por Pedro Barbosa

Aos dezenove dias do mês de Agosto do ano de mil novecentos quarenta e Seis (1942) nesta cidade de Quixadá, na DELEGACIA onde pelas dezenove e 45 horas, se achava o respectivo Delegado, Aspt. Of. Waldyr Cavalcante Saldanha com ig Escrivão desta Repartição, ao fim nomeado ad-hoc, compareceu de ordem da sobredita autoridade,

e a el foram feitas as seguintes perguntas, ás quaes deu o mesmo as respostas que adiante seguem:

Perguntando-lhe ainda o Delegado—QUAL O SEU NOME, IDADE, ESTADO CIVIL, PROFISSÃO, FILIAÇÃO, NATURALIDADE, RESIDENCIA, E SE SABE LER E ESCREVER:

Respondeu chamar-se Pedro Barbosa.

com quarenta e nove anos de idade,
Estado Civil: casado.
Profissão: Fercino.
filho de João Barbosa
e de Antonia Barbosa natural de
Icó, deste Estado.

Pedro Barbosa

residente: nesta cidade

e sabe lêr — escrever.

Perguntando-lhe ainda o Delegado — QUANDO, ONDE E COMO SE DEU O FACTO DE QUE TRATA O PRESENTE INQUERITO,

Respondeu que: foi Integralista mais não continua mais o Ideal desde que o Governo acabou e que não possui mais a camisa Verde. E como nada mais disse nem lhe foi perguntado, deu-se por findo as suas declarações que depois de lido e achado conforme, assina com o delegado Especial. Eu, Hercilio Pereira de Figueiredo, escrivão ad-hoc, o escrevi.

Waldyr Cavalcanti Saldanha Asp. Oficial
Pedro Baloza
Hercilio Pereira de Figueiredo.
Escrivão ad-hoc

2492/48

43 ~~52~~ 435

2492/49

POLICIA DO ESTADO DO CEARÁ

DELEGACIA Especial de Policia
de Quixadá

AUTO DE declarações PRESTDAS por José
Rodrigues da Lima.

Aos dezenove dias do mês de
Agosto do ano de mil novecentos
quarenta e dois (1942) nesta cidade de Quixadá, na
DELEGACIA onde pelas dez horas, se achava o respectivo
Delegado, Asp. Of. Waldyr Cavalcante Saldanha,
com ig Escrivão desta Repartição, ao fim nomeado
ad-hoc, compareceu de ordem da sobredita autoridade,

e a el foram feitas as seguintes perguntas, ás quaes deu o mesmo
as respostas
que adiante seguem:

Perguntando-lhe ainda o Delegado—QUAL O SEU NOME,
IDADE, ESTADO CIVIL, PROFISSÃO, FILIAÇÃO, NATURALIDADE, RESIDEN-
CIA, E SE SABE LER E ESCREVER:

Respondeu chamar-se José Rodrigues da Li-
ma.

com trinta e sete annos de idade,
Estado Civil: casado.
Profissão: Funcionario.
filho de Ignacio
e de Maria Alves
da Lima. natural de
Quixadá, deste Estado.

residente: e residente nesta cidade

e sabe lêr e escrever.

Perguntando-lhe ainda o Delegado — QUANDO, ONDE E COMO SE DEU O FACTO DE QUE TRATA O PRESENTE INQUERITO,

Respondeu que: foi Integralista somentes até o dia dez de Novembro de mil novecentos e trinta e sete e depois desta data para ca, o declarante não comunga mais com as mesmas ideias, por isto estar pronto a colaborar com o Presidente da Republica; que o declarante ainda possui a camiza Vêrde; que o declarante sendo perguntado se ainda tinha camiza Vêrde, este negou no começo de suas declarações. E como nada mais disse nem lhe foi perguntado deu-se por findo as suas declarações, que depois de lido achado conforme assina com o delegado Especial.

2492/50

45 ~~54~~ 1435

Waldyr Cavalcanti Saldanha Asp. Oficial.
José Rodrigues Lima
Hercules Rosa de Figueiredo
Escrivão ad-hoc

W. Saldanha

2492/51

Auto de busca, e apreensão.

Aos dezenove dias do mês de Agosto de mil novecentos e quarenta e dois, nesta cidade de Quixadá, na casa á rua Boulevard João Cordeiro, pelas dezoito horas, foi vindo o delegado Especial de policia, Aspirante Oficial, Waldyr Cavalcante Saldanha, comigo escrivão ad-hoc, do seu cargo, e ás testemunhas Antonio Ferreira de Farias e Luiz Valentim de Almeida, no fim assinadas, ahi a autoridade procedeu auto de busca na referida casa de propriedade de José Rodrigues de Lima, onde encontraram o seguinte: uma (1) camiza vérde, , mandou o delegado apreendê-la para os fins da lei. Para constar lavro este auto, que vai devidamente assinado: dou fé. Eu, Hercilio Bezerra de Figueiredo, escrivão ad-hoc, que a datilografei assino e subscrevo. Eu, Hercilio Bezerra de Figueiredo, escrivão ad-hoc, o escrevi.

Waldyr Cavalcante Saldanha Asp. Oficial
Antonio Ferreira Farias
Luiz Valentim de Almeida
Hercilio Bezerra de Figueiredo
Escrivão ad-hoc.

2492/52

47 ~~50~~ ~~425~~

2492/53 48 ~~521~~ #312

POLICIA DO ESTADO DO CEARÁ

DELEGACIA Especial de Policia de Quixadá

AUTO DE declarações PRESTADAS por Manoel Izaquiel de Oliveira.

Aos dezenove dias do mês de Agosto do ano de mil novecentos quarenta e dois (1942) nesta cidade de Quixadá, na DELEGACIA onde pelas dezoito e quinze horas, se achava o respectivo Delegado, Asp. Of. Waldyr Cavalcante Saldanha com o 1º Escrivão desta Repartição, ao fim nomeado ad-hoc, compareceu de ordem da sobredita autoridade,

e a el foram feitas as seguintes perguntas, ás quaes deu o mesmo as respostas que adiante seguem:

Perguntando-lhe ainda o Delegado—QUAL O SEU NOME, IDADE, ESTADO CIVIL, PROFISSÃO, FILIAÇÃO, NATURALIDADE, RESIDENCIA, E SE SABE LER E ESCREVER:

Respondeu chamar-se Mel Izaquiel de Oliveira.

com trinta e sete anos de idade,

Estado Civil: casado.

Profissão: Pedreiro

filho de Izaquiel de Oliveira e de Joana Maria da Conceição, natural de Capital deste Estado

W. Saldanha

residente: nesta cidade

nem sabe lêr nem escrever.

Perguntando-lhe ainda o ..... Delegado — QUANDO, ONDE E COMO SE DEU O FACTO DE QUE TRATA O PRESENTE INQUERITO,

Respondeu que: foi Integralista, mais desde que o Governo acabou o declarante não comunga mais com tais Ideias; que o declarante não tem mais a camisa verde, que uma faca encontrada na residencia do declarante não fazia uso dela; que duas balas encontradas na residencia do declarante, foi achado por um seu filho menor. E com nada mais disse nem lhe foi perguntado, dando-se por findo suas declarações que depois de lido e achado conforme assina com o delegado. Especial arrôjo do declarante o cidadão Antonio Correia Filho. Eu, Hercilio Bessa de Figueiredo, escrivão ad-hoc, o escrevi.

2492/54 ~~58~~ A-35

Waldyr Cavalcanti Saldanha Sup. Oficial
Antonio Correia Filho

2492/55 50 ~~59~~ 42

POLICIA DO ESTADO DO CEARÁ

DELEGACIA Especial de Policia de Quixadá

AUTO DE declaração PRESTADAS por Luiz Gonzaga Marques.

Aos dezenove dias do mês de Agosto do ano de mil novecentos quarenta e dois (1942) nesta cidade de Quixadá, na DELEGACIA onde pelas dezoito e meia horas, se achava o respectivo Delegado, Asp. Of. Waldyr Cavalcante Saldanha com igo Escrivão desta Repartição, ao fim nomeado ad-hoc, compareceu de ordem da sobredita autoridade,

e a el foram feitas as seguintes perguntas, ás quaes deu o mesmo as respostas que adiante seguem:

Perguntando-lhe ainda o Delegado—QUAL O SEU NOME, IDADE, ESTADO CIVIL, PROFISSÃO, FILIAÇÃO, NATURALIDADE, RESIDENCIA, E SE SABE LER E ESCREVER:

Respondeu chamar-se Luiz Gonzaga Marques

com quarenta anos de idade,

Estado Civil: solteiro

Profissão: Professôr.

filho de Raimundo Apolinario Marques e de Antonia Apolinario Marques natural de Capital deste Estado

W. Saldanha

residente: nesta cidade.

e sabe lêr e escrever.

Perguntando-lhe ainda o Delegado — QUANDO, ONDE E COMO SE DEU O FACTO DE QUE TRATA O PRESENTE INQUERITO,

Respondeu que: foi Integralista e é sexta vez que vai preso; que o declarante diz ainda conservar a Ideia Integralista; que o declarante não frequenta nenhuma sessão Integralista. E como nada mais disse nem lhe foi perguntado deu-se por findo suas declarações que depois de lido e achado conforme assina com o delegado Especial. Eu, Hercilio Besena de Figueirêdo, escrivão ad-hoc, o escrevi.

Waldyr Cavalcante Saldanha Asp. Oficial
Luiz Gonzaga Marques
Hercilio Besena de Figueirêdo
Escrivão ad-hoc.

2492/56 51

2492/57 52

POLICIA DO ESTADO DO CEARÁ

DELEGACIA Especial de Policia de Quixadá.

AUTO DE declaração PRESTADAS por Francisco Soares.

Aos Vinte dias do mês de Agosto do ano de mil novecentos quarenta e dois (1942) nesta cidade de Quixadá, na DELEGACIA onde pelas nove horas, se achava o respectivo Delegado, Sub. Ten. Of. Waldyr Cavalcante Saldanha com ifs Escrivão desta Repartição, ao fim nomeado ad-hoc, compareceu de ordem da sobredita autoridade,

e a el foram feitas as seguintes perguntas, ás quaes deu o mesmo as respostas que adiante seguem:

Perguntando-lhe ainda o Delegado—QUAL O SEU NOME, IDADE, ESTADO CIVIL, PROFISSÃO, FILIAÇÃO, NATURALIDADE, RESIDENCIA, E SE SABE LER E ESCREVER:

Respondeu chamar-se Francisco Soares.

com quarenta e cinco anos de idade,

Estado Civil: casado.

Profissão: Funcionario Federal

filho de Delfino Braz Guimarães.

e de Josefa Braz Soares. natural de

Crateús deste Estado.

W. Saldanha

residente: nesta cidade.

e sabe lêr e escrever.

Perguntando-lhe ainda o Delegado — QUANDO, ONDE E COMO SE DEU O FACTO DE QUE TRATA O PRESENTE INQUERITO,

Respondeu que: foi Integratista e ainda conserva o mesmo Ideal; que o declarante conserva este Ideal pelo seguinte: porque deseja o engrandecimento do Brazil, respeitando ás autoridades constituidas colaborando com o governo, contra qualquer nação Estrangeira venha de encontro com o Brazil, e no caso de uma revolução comunista contra a Patria; que desde que o governo fechou o Integralista, o declarante prova nunca mais ter exercido atividades Integratista, apesar dos insultos recebido por elemento comunista o declarante nunca procurou tomar atividades contra; que sobre a conduta

2492/58 83 ~~70~~ Hz

do declarante sobre atividade Integratista depois de ter sido fechado pelo governo Federal, com os homens de bôa vontade e as autoridades podendo estas atestarem; que o declarante mêses atraz recebeu pelo correio uns documentos no qual Plinio Salgado recomendava seus adeptos colaborarem com ás autoridades constituidas; que um punhal encontrado em sua residencia em deligencia feita ali foi lhe presentiado por operario da Estrada de Ferro; que os documentos acima referido foi apreendidos juntamente com o citado punhal na mesma deligencia; que o declarante não conserva a camisa vêrde. E como nada mais disse nem lhe foi perguntado dando-se por findo suas declarações que depois de lido achado conforme assina com o delegado Especial. Eu, Hercelio Brenna de Figueiredo, escrivão ad-hoc, o escrevi.

Wandyr Cavalcanti Saldanha Esp. Of.
Francisco Suares
Hercelio Brenna de Figueiredo.
Escrivão ad-hoc.

2492/59

Auto de busca e apreensão.

Aos dezenove dias do mês de Agosto de mil novecentos e quarenta e dois,(1942), nesta cidade de Quixadá, na casa à rua Tenente Cravo, onde pelas dezessete horas, foi vindo o Delegado Especial de Policia, Aspirante oficial, Waldyr Cavalcante Saldanha, comigo escrivão ad-hoc, do seu cargo, e as testemunhas Antonio Ferreira de Farias e Luiz Valentin de Almeida, no fim assinadas, ahi a autoridade procedeu um auto de busca na referida casa de propriedade de Francisco Soares, onde encontraram o seguinte; um punhal e diversos circulares de propaganda integralista (cartas etc), mandou o delegado apreendê-los para os fins da lei. Para constar lavro este auto, que vai assinado ... ; dou fé. Eu, Hercilio Bezerra de Figueiredo, escrivão ad-hoc, que datilografei assino e subscrevo. Eu Hercilio Bezerra de Figueiredo, escrivão ad-hoc o escrevi.

Waldyr Cavalcante Saldanha Asp. Oficial.
Antonio Ferreira Farias
Luiz Valentim de Almeida
Hercilio Bezerra de Figueiredo.
Escrivão ad-hoc.

Fevereiro 1 - circ. 42

2492/60

Por ordem presidente Republica, ficam autorizados todos companheiros ou suas familias a telegrafar-lhe em caso de qualquer violência por autoridade policial, ou não, historiandocaso, pedindo providencias contra injustiça e reafirmando solidariedade vitima com governo. Telegramas devem referir-se claramente à autorização presidente. Esta ordem deve ser comunicada a todos os chefes municipais que providenciarão sua aplicação cada caso venha a surgir essa providencia. Companheiro capitão Carlos Albuquerque já em liberdade, sendo falsas noticias conspiração na Baía. Reitero pedido remessa recortes jornais referencias sigma e relação companheiros.

W. Julião

ORIGINAL ILEGÍVEL
Original difficult to read

TEXTO DETERIORADO E/OU
ENCADERNAÇÃO DEFEITUOSA
Damaged text.
Wrong binding

2492/61

Jan. 29. Acuso recepção seu nº 1. confidencial circ. 41
Rompimento relações dipl. com o eixo, agravando situação nacional, nos impõe atitude maxima reserva evitando-se comentarios poderiam suscitar gratuitas perseguições e miseraveis explorações inimigos. Comunismo articula-se febrilmente valendo-se facilidade momento. Sabemos governo... impotente, Costa Goes e Dutra demissionários. Dever chefes integralistas vigiar atividades bolchevistas e maçonicas enviando reletorios nomes e fatos mais importantes para o arquivo nacional. Ao que parece, G.G. tentará nova aproximação com o Sigma. perspectiva internacional indica Espanha e Portugal entrarão eixo; Japão senhor do pacifico talvez tente arremetida contra America através um pais Sul Americano. Prudência e calma seja a nossa senha neste momento. Acuse correspondencia deste modo:- Ciente sua nº tal. Caso prisão capitão Carlos é diferente da versão dada pela Imprensa. Esclareceremos com detalhes proxima circular.

57 77
HRJ

2492/62

Fevereiro 1- circ. 42

por ordem presidente Republica, ficam autorizados todos companheiros ou suas familias a telegrafar-lhe em caso de qualquer violencia por autoridade policial, ou não, historiando caso, pedindo providencias contra injustiça e reafirmando solidariedade vitima com governo. Telegramas devem referir-se claramente á autorização. Esta ordem deve ser comunicada a todos os chefes municipais que providenciarão sua aplicação cada caso venha a surgir essa providencia. Companheiro capitão Carlos Albuquerque já em liberdade, sendo falsas noticias conspiração na Baia. Reitero pedido remessa recortes jornais referencias sigma e relação companheiros.

W. Julmann

Baía, 31.1.42 2492/163

Exmo. Sr. Presidente da Republica,

Palácio Rio Negro, Petrópolis Estado do Rio.

Dentro sinceridade lealdade não me negam propri os adversários, cumpro patriótrico dever opor formal desmentido escandalo tendencioso imprensa sobre ocorrencia Feira Santana. Sem pretender antecipar resultado inquerito e sob inteira responsabilidade asseguro vossencia tudo se resume ~~inteira~~ miseravle plano adversarios para desmoralizar e comprometer a mim e meus amigos devotamento fieis manifesto Setembro. Não fora a conivencia com os agitadores da unica e subalterna autoridade policial presente em Feira e não fora ainda a ~~Capital~~, incompreensão e vocação escandalosa do delegado enviado da Capital, e absolutamente nada teria ocorrido. E tanto isso é verdade que ouvido pelo secretário de segurança fui posto liberdade imediata e o estão sendo demais proporção prestam depoimentos. Fazendo esta comunicação a vossencia tenho em vista denunciar plano nacional de agitadores com a cumplicidade certos jornais como é tipico recente caso fantasiosa destruição da represa Bananeiras propalada imprensa a serviço agitadores. Sobre agressões ~~físicas~~ físicas morais sofri quando da minha dramática prisão denunciei responsaveis comandante região. Valho-me oportunidade assegurar vossencia eu e meus amigos formamos na vanguarda dos mantenedores da ordem instutuições e governo vossencia despeito compreensivel violencia oposição dos que querem desunião dos brasileiros para melhor servirem seus sinistros propositos. respeitosas saudações.

a) - Capitão Carlos de Faria Albuquerque.

PÁGINA(s) SEGUINTE(s) EM BRANCO

2492/64

58 ~~70~~/1822

2492/65

POLICIA DO ESTADO DO CEARÁ

DELEGACIA Especial de Policia de Quixadá,

AUTO DE declarações PRESTADAS por João Cezar Vieira (Vulgo João Paraiba.

Aos vinte e um dias do mês de agosto do ano de mil novecentos quarenta e dois (1942) nesta cidade de Quixadá, na DELEGACIA onde pelas nove e meia horas, se achava o respectivo Delegado, Asp. Of. Waldyr Cavalcante Saldanha com ij Escrivão desta Repartição, ao fim nomeado acima, compareceu de ordem da sobredita autoridade,

e a el foram feitas as seguintes perguntas, ás quaes deu o mesmo as respostas que adiante seguem:

Perguntando-lhe ainda o Delegado—QUAL O SEU NOME, IDADE, ESTADO CIVIL, PROFISSÃO, FILIAÇÃO, NATURALIDADE, RESIDENCIA, E SE SABE LER E ESCREVER:

Respondeu chamar-se João Cezar Vieira Vulgo João Paraiba com cincoenta anos de idade, Estado Civil: casado Profissão: Sapateiro filho de João Vieira da Costa e de Francisca Cezar de melo natural de Parahiba do Norte

residente: nesta cidade

e sabe lêr e escrever.

Perguntando-lhe ainda o Delegado — QUANDO, ONDE E COMO SE DEU O FACTO DE QUE TRATA O PRESENTE INQUERITO,

Respondeu que: foi Integralista, mais desde que o governo fechou acção Integralista Brazileira o declarante não tem mais estas ideias; que às acusações feitas a sua pessôa não passa de fuchico; que o declarante ainda possui a camisa vêrde e não tem nenhum documentos; que o declarante não frequenta nem uma sessão, ha não sêr o Circulo Operario Catolico sendo esta uma sociação Catolica onde não se trata de assuntos ha não ser do referido Circulo; que o Tenente Zacarias Alfuquerque ex-delegado, deste Termo, a convite da Diretoria onde foi e fiscalizou todos papeis ali existente, que na atual situação o declarante é

2492/66

simpatico ao Govêrno Brazileiro. E nada mais disse nem lhe foi perguntado deu-se por findo suas declarações que depois de lido achado conforme assina com o delegado Especial. Eu, Hercilio Bezerra de Figueiredo escrivão ad-hoc, o escrevi.

Waldyr Cavalcante Saldanha Asp. Oficial

João Cesar Vieira

Hercilio Bezerra de Figueiredo

Escrivão ad-hoc

2492/67 ~~62~~ ~~79~~ 1736

Auto de busca e apreensão.

Aos vinte e um dias do mês de Agosto de mil novecentos e quarenta e dois,(1942), nesta cidade de Quixadá, na casa á praça José de Barros, onde pelas nove horas,foi vindo o delegado Especial de Policia, Aspirante Oficial,Waldyr Cavalcante Saldanha, comigo escrivão ad-hoc, do seu cargo, e as testemunhas, Antonio Ferreira de Farias e Luiz Valentin de Almeida, no fim assinadas, ahi a autoridade procedeu um auto de busca na referida casa de propriedade de João Cezar Vieira,(vulgo João Paraiba) onde encontraram o seguinte: uma (1) camiza vêrde, um (1) folhête intitulado o discurço de Adolf Hitler, um (1) dito a Futura Economia Mundial, do Menistro da Economia do Reich,Dr.Walter Funk,um (1) dito contendo um discurso de Plinio Salgado, um (1) dito propaganda a candidatura de Plinio Salgado e um (1) casquet vêrde, / mandou o delegado apreendê-los para os fins da lei.Para constar lavro este auto, que vai devidamente assinado.Eu,Hercilio Bezerra de Figueiredo, escrivão ad-hoc, que a datilografei assino e subscrevo. Eu, Hercilio Bezerra de Figueiredo, escrivão ad-hoc o escrevi.

Waldyr Cavalcante Saldanha Asp. Oficial.
Antonio Ferreira Farias
Luiz Valentim de Almeida
Hercilio Bezerra de Figueiredo.
Escrivão ad-hoc

PÁGINA EM BRANCO

2492/68

O DISCURSO
DE
ADOLF HITLER

No dia 30 de Janeiro de 1941
no Sportpalast em Berlim.

Z492|68-A 6K

Meus compatriotas alemães!

Muitas vezes na historia houve mudanças de governos, tambem na historia do nosso proprio povo. Mas seguramente não houve ainda nenhuma mudança de governo de consequencias tão profundas como aquelle de ha oito annos. A situação do Reich era então desesperada. Não nos chamam para assumir a chefia de uma nação num momento em que esta parecia achar-se num grande progresso mas sim deram-nos o poder sob as condições mais duras que podia haver, isto é sob a pressão da opinião de que tudo estava perdido e que aos olhos dos melhores intencionados este talvez ainda pudesse ser uma ultima tentativa e que aos olhos dos mal intencionados com isso definitivamente haveria de ser tambem fadado ao fracasso com o Movimento Nacional Socialista. A consequencia da situação de então, caso não se conseguisse salvar o povo allemão como por um milagre teria de ser catastrophal. Pois já de ha 15 annos o caminho do povo allemão havia ido continuamente para baixo. E' verdade que esta situação era apenas o resultado da guerra mundial e da nossa propria derrocada interna, politica moral e com isso tambem militar.

E' portanto exactamente agora importante recordar de novo as causas de todas esta infelicidade nacional. O que era a causa da guerra mundial? Não pretendo transferir esta questão para o terreno pessoal. Sobre isto já foi escripta muitissima coisa. Os doutores norte-americanos, por ordem do então presidente Roosevelt examinaram as causas da guerra mundial e verificaram claramente que não se podia ter tratado de uma culpa

da Allemanha. Personalidades desempenham em momentos de tamanha importancia historica unicamente um papel quando se trata realmente de aparições gigantescas que chamam sobre si a attenção de todo o mundo mas não foi este o caso de então. Nem de parte allemã nem de parte contraria havia personalidades de tanta importancia. Os motivos não podiam portanto residir no fracasso ou tambem apenas na vontade dos individuos mas tambem as causas eram mais profundas. Não podia ser a causa dessa guerra mundial em principio a forma de governo allemão posto que o Reich era então uma democracia copiada nos moldes do occidente, uma solução de compromisso entre monarchia e democracia parlamentar, portanto uma monarchia constitucional com chefia praticamente parlamentar. Este Estado portanto na sua forma de governo seguramente não podia ter constituido a causa da guerra das democracias de então contra o Reich de então. A Allemanha encarada como factor politico em face do mundo esta sim podia ser mais motivo do conflicto pois depois de seculos de desunião interna e consequente impotencia finalmente as tribus allemãs embora mais externamente do que internamente congregaram-se num novo Estado, num Reich, e incluiram assim na Europa naturalmente um novo elemento de força no chamado equilibrio das forças, elemento esse que compreensivelmente foi encarado como corpo extranho. Mais decisiva era talvez a antipatia contra o Reich de então na sua significação como factor economico. Emquanto a Allemanha tentava durante seculos a fio remediar a sua miseria economica deixando que perecessem pouco a pouco pela fome os seus habitantes ou forçando-os a emigrar a Allemanha de então iniciava num ritmo sempre crescente a consolidação do seu poderio politico e o desenvolvimento do seu potencial economico. Em vez de exportar homens tentava exportar mercadorias e, assegurar-se por esse meio os mercados no mundo de que necessitava. Este procedimento do nosso ponto de vista era natural e justo mas sob o ponto de vista de outros foi considerado como uma intervenção nos seus dominios mais sacro santos.

2492/68-B 8L
435

A INGLATERRA

Chegamos assim logo ao Estado que sentiu essa intervenção como insuportavel: a Inglaterra. Durante os tres seculos precedentes a Inglaterra havia formado paulatinamente o seu chamado imperio não pela livre vontade ou manifestações unanimes de intenções e conselhos dos povos attingidos mas sim durante estes tres seculos forjou ella o seu imperio unicamente pela violencia. Desencadeou uma guerra após outra, um povo após o outro foi privado da sua liberdade, um Estado após outro foi destruido para crear-se por fim esse producto que se chama "imperio britanico". A democracia não era mais do que uma méra mascara em todas as latitudes. Por detrás da democracia encontra-se na realidade o dominio dos povos na sua totalidade e oppressão de homens. Esse Estado não pode ousar hoje permittir aos seus concidadãos que lancem um voto verdadeiro sobre a questão de saber se estariam dispostos agora depois de um verdadeiro captiveiro de seculos inteiros a se tornarem cidadãos expontaneos dessa missão mundial.

Ao contrario, nacionalistas egypcios e nacionalistas indianos foram encarcerados aos milhares. Os campos de concentração não foram inventados na Allemanha mas sim os inglezes foram os inventores geniaes desta ideia. Elles auxiliaram quebrar mediante taes instituições a espinha dorsal paulatinamente a outros povos e inutilizaram a resistencia nacional e tornaram os povos mais dispostos a submetter-se a este jugo britanico da democracia. E nisso havia ainda um meio poderoso, o meio da mentira e da frase e com isso da propaganda. Ha um proverbio que diz: "Si o inglez fala de Deus pensa em negocios". E ainda hoje é assim quando se pensa na maneira de agir desses homens que bancando os piedosos, de sangue frio levam um povo após outro a uma lucta para servir exclusivamente aos seus proprios interesses materiaes. Pois o que vemos hoje é a maior das hypocrisias humanas quanto aos inglezes. De qualquer maneira, porém, o resultado de um caminho de tres seculos, coberto de sangue, passado pela historia britanica foi o

2492/68-C 83

facto que 46.000.000 de inglezes na metropole dominam hoje um quarto da superficie da terra, tanto em extensão como em homens. Isto quer dizer que 46.000.000 de homens possuem cerca de 40 milhões de kilometros quadrados. E' importante que acentuemos isto que não cessemos de tocar nesta tecla perante o mundo inteiro porque existem democratas mentirosos e sem vergonha que affirmam que os chamados Estados autoritarios querem conquistar o mundo embora na realidade sejam os nossos velhos inimigos os conquistadores do mundo. O Imperio britanico deixou na sua formação atraz de si uma grande corrente de sangue e de lagrimas que domina hoje sem duvida uma enorme parte do mundo. Todavia tambem agora este dominio mundial não está sendo effectuado pela força de uma ideia mas geralmente pela força da violencia e quando a violencia não for sufficiente pela força dos interesses capitalistas ou economicos. Encarando essa formação curiosa do imperio britanico o seu processo só se torna compreensivel pelo facto de que o continente europeu daquella epoca havia ficado completamente eliminado da politica internacional, isto é o continente europeu como facto compacto. Este desenvolvimento e esta eliminação foram documentadas sobretudo pela eliminação do Reich allemão. Durante trezentos annos, praticamente não existia uma Allemanha ao passo que os inglezes falavam em Deus mas pensavam unicamente nos seus interesses economicos o povo allemão elevou dissensões religiosas exageradas a uma tal importancia que por ella durante seculos empreendeu guerra sangrentas. Esta foi uma das premissas para a possibilidade da creação do Imperio mundial britanico pois a medida que a nação allemã gastava as suas forças em seus conflictos internos, não desempenhando papel algum que se irradiasse para fóra, a Inglaterra baseando-se na desordem européa poude formar mediante roubos e com toda a tranquilidade o seu Imperio.

Mas não apenas a Allemanha havia sido eliminada praticamente naquelles tres seculos das competições nesta terra. O mesmo pode-se dizer tambem da Italia. Occorrencias analogas como na Allemanha deram-se tambem

ali, menos de caracter religioso mas em compensação de caracter mais estatal e tambem por outros motivos deu-se a eliminação de uma grande nação na Asia Oriental que igualmente desde ha 4 seculos se separava do mundo restante retirando-se a um recolhimento voluntario.

Assim surgiu sobretudo na Europa uma ordem de forças qualificada pela Inglaterra de "equilibrio de forças" que não passou na realidade de uma desorganização do continente europeu em favor da Ilha Britanica. Por isso foi desde ha seculos a finalidade dos politicos britanicos de manter esta organização. Naturalmente não se fala ali de desorganização mas sim fala-se do equilibrio das forças. E este chamado equilibrio das forças, isto é na realidade a impotencia interna da Europa possibilitou a Inglaterra lançar sempre de novo e de caso a caso segundo as necessidades Estados contra Estados, para por sua parte com toda a tranquillidade avançar nos espaços do mundo restante espaços esses que podiam oppor relativamente pouca resistencia. Todavia se si fala ainda hoje de uma potencia mundial ingleza ou de uma Inglaterra como amago do mundo isto é apenas uma palavra vã.

Ademais a Inglaterra pela sua estructura interna apezar de ter conquistado o mundo inteiro é o Estado socialmente mais atrazado que existe na Europa. E' um Estado cuja orientação inteira se baseia nos interesses de uma classe relativamente pequena. Na constituição deste Estado não representa papel algum os interesses das grandes massas. Tambem a este proposito a Inglaterra toma o seu refugio as phrases ocas. Fala-se em liberdade, em democracia nas conquistas de um systema liberal e quer-se significar com isto apenas a estabilização de um regime de castas que graças ao seu capital poude ter nas suas mãos a imprensa para organizar e dirigir por meio della a opinião publica. Assim é possivel que num Estado que dispõe das maiores riquezas da terra e de gigantescos territorios, — que considerados em conjunto tem apenas um habitante por kilometro quadrado, — existam milhões de pessoas que não tem a menor participação nessa prosperidade e cujas vidas são

mais descançadas do que as dos habitantes de qualquer dos nossos Estados da Europa. O paiz que para uns é paraiso é para muitos, isto é para a massa na realidade apenas uma corrente de miseria: miseria na alimentação, no vestuario, miseria sobretudo na habitação, miseria na segurança da vida, miseria em toda a legislação social. E si hoje repentinamente um leader laborista inglez, homem esse que além disso recebe uma remuneração official como membro da opposição surge na arena e declara que a Inglaterra depois desta guerra deverá dedicar-se a resolver os problemas sociaes preoccupando-se tambem a sorte das amplas massas então eu só posso dizer a este leader laborista: "isto na Allemanha já de ha muito occorreu". Essas declarações são para nós apenas interessantes porquanto constituem a confirmação das affirmações allemãs de que na realidade a Grã Bretanha é socialmente o Estado mais atrazado do mundo.

Occorre assim que encarado no seu amago esse gigantesco Imperio é aparentemente uma phrase sem conteudo prescindindo-se de algumas poucas pessoas e utilizando-se a grande massa para medida de comparação. Porém, tambem do ponto de vista exterior esta hegemonia mundial é apenas uma aparencia. O mundo criou novos centros e surgiram Estados gigantescos que não são atacados pelos inglezes e que nem podem ser ameaçados por ninguem. Todo o dominio mundial britanico baseia-se, em poder obter mediante seus proprios centros de poderio sempre novamente outros centros para poder ter o predominio no continente. Para fora deste continente europeu grandes Estados não podem ser atacados pela Inglaterra. A diplomacia ingleza podem dedicar-se apenas a por em jogo outras forças com o objectivo de manter a sua posição isto é agora tem que tentar transformar o equilibrio das forças européas em outro equilibrio mundial, em outras palavras lançar os Estados capitalistas um contra o outra para conservar quando menos na aparencia um dominio mundial.

24921168-D 84 430

O DESPERTAR DOS POVOS EUROPEUS

Na propria Europa, porém, o despertar dos povos eliminou a perniciosa teoria do equilibrio isto é o principio da desorganização do continente. Esta desorganização do continente europeu deu-se a formação do novo Reich da nação allemã e ao sul de nós a formacão da Italia. Surgiram assim novos elementos que faziam aparecer este equilibrio das forças como uma chiméra. Este equilibrio já não existia mais. Este, foi realmente o motivo mais profundo da guerra mundial. Desde o anno de 1871, desde que as tribus allemãs começaram a se organizar sob a chefia de um grande e genial estadista, formando novamente um Reich, desde que o renascimento nacional do povo allemão obteve a sua unidade estatal, a Inglaterra começou a perseguir esta nova formação com o seu odio. Desde 1871, até mesmo já desde 1870, logo depois da batalha de Sedan os jornaes britanicos começaram a assignalar que esta nova formação estatal era mais perniciosa para a Inglaterra do que a velha França. Já então se esperava que a Prussia pudesse talvez lograr repellir uma nova avançada da França mas não se desejava que surgisse da monarchia prussiana o renascimento nacional allemão ou até mesmo um novo Reich allemão. Assim durante todo o tempo de 1871 até 1914 a Inglaterra continuamente instigava a guerra contra a Allemanha aproveitando-se de todas as occasiões para provocar a Allemanha até que finalmente irrompeu a guerra mundial. Aquella guerra foi a obra de um grupo pequenissimo de salafrarios internacionaes sem escrupulo, e a Inglaterra que só podia fazer esta guerra mundial com o auxilio extrangeiro obteve tambem este auxilio. E' interessante acompanhar a politica britanica desde ha 400 annos: primeiro uma guerra contra a Hespanha com o auxilio dos hollandeses, depois uma guerra contra a Hollanda com o auxilio de outros paizes europeus e com o auxilio da França; depois a guerra contra a França com o auxilio da Europa; depois a guerra da Inglaterra contra a Allemanha com o auxilio da Europa e de outros paizes do mundo que se collocaram á sua disposição.

A guerra mundial de 1914 a 1918 foi exclusivamente o producto da perniciosa arte diplomatica britanica. E apezar de ter sido então mobilizado o mundo inteiro contra a Allemanha a Allemanha em rigor não foi vencida. Hoje podemos dizer isto claramente. Eu não poderia exercer uma critica do passado se não tivesse realizado coisas melhores no presente. Como um homem responsavel deante da historia que tem feito coisas melhores posso falar criticando e julgando o passado e posso dizer que o exito dos aliados em 1918 foi exclusivamente o resultado de uma aglomeração descomunal de notorias incapacidades na chefia do nosso povo em uma acumulação que jamais se havia registrado na nossa historia e pode-se acreditar jamais se repetirá no futuro. E apezar de tudo este povo e o soldado allemão oppoz-se com exito contra a investida de um mundo hostil e teria posto uma resistencia ainda mais longa si não tivesse sobrevindo outro factor: a credulidade, então ainda existente do povo allemão na honestidade do restante mundo democratico e dos estadistas do mesmo. Esta credulidade do povo allemão, lamentada então por muitos teve um horrivel pagamento historico. Si hoje em dia a Inglaterra acredita que os mesmos methodos de propaganda britanica de 1917 e de 1918 bastam para alcançar as mesmas finalidades então eu posso apenas dizer que a Inglaterra nade esqueceu ma sigualmente para sua infelicidade nada aprendeu. E nisso principalmente ella difere da Allemanha pois desde então o povo allemão aprendeu muito mas tambem nada esqueceu. E nisso não queremos ser mesquinhos. Na historia occorreram no passado já muitas vezes violações de palavras individuaes. Mas o que occorreu nos annos de 1918, 1919, 1920 e 1921 não foram violações de palavras isoladas, mas sim violações de palavras continuas. Não é que foi violada uma palavra mas sim não se manteve nenhuma palavra. Jamais foi enganada uma grande nação de maneira como foi então o povo allemão. O que não nos asseguraram então? O que não nos prometteram? E o que se fez na realidade com o nosso povo? Espoliaram e extorquiram-nos tudo. Elles se serviram nisso de um estadista extrangeiro, de um

2492/68-E 85/425

norte-americano para assim obter uma maior credulidade entre o povo allemão. Talvez que tivesse sido este o motivo porque o povo allemão cahiu realmente naquella cilada. Porém, tambem neste sentido a Allemanha tem sido imunizada contra quaesquer tentativas analogas no futuro. O povo allemão anno por anno teve então occasião de fazer cogitações em torno da honestidade das garantias e das promessas democraticas, das palavras democraticas e dos estadistas democraticos, e fazer comparações e de sentir tudo praticamente do proprio povo.

O MOVIMENTO NACIONAL SOCIALISTA

E daquella era surgiu o Movimento Nacional-Socialista. E si se pergunta porque eu me apoiava numa ideologia totalmente nova eu respondo: porque a velha havia fracassado lamentavelmente. A democracia no interior do nosso paiz apresentava um aspecto miseravel. Quando 14 ou 15 partidos competem com as suas ideologias escolhidas por ellas mesmas, com os seus interesses e com o seu nivel social e moral, isto já de si é um pessimo signal mas, além disso si pelo menos por essa miseravel formação democratica interna da nossa vida pelo menos tivessemos obtido os elogios de fóra então poderiamos ter dito: pois bem no interior do paiz a coisa fracassou mas pelo menos lá fóra tomaram-nos a sério. Ou fingiu-se pelo menos querer-nos tomar a sério para attender alguns dos nossos desejos. Mas na realidade durante 15 annos elles nos exploraram, elles nos extorquiram tudo. Quando regressei em 1918 para casa e quando o inverno de 1918/19 eu compreendi como tambem muitos outros compreenderam que do mundo politico existente a Allemanha não podia nada mais esperar para a sua renovação. Eu comecei então como tambem muitos outros a procurar uma solução. E surgiu então aquella concepção que mais tarde como o Nacional-Socialismo conquistou o povo allemão. Partindo do ponto de vista: a nação allemã cahiu porque ella se permittiu o luxo de gastar as suas forças em luctas internas; é uma lei de vigor eterno que este dispende de forças no interior, pre-

2492/68-E 85 425

A guerra mundial de 1914 a 1918 foi exclusivamente o producto da perniciosa arte diplomatica britanica. E apezar de ter sido então mobilizado o mundo inteiro contra a Allemanha a Allemanha em rigor não foi vencida. Hoje podemos dizer isto claramente. Eu não poderia exercer uma critica do passado se não tivesse realizado coisas melhores no presente. Como um homem responsavel deante da historia que tem feito coisas melhores posso falar criticando e julgando o passado e posso dizer que o exito dos aliados em 1918 foi exclusivamente o resultado de uma aglomeração descomunal de notorias incapacidades na chefia do nosso povo em uma acumulação que jamais se havia registrado na nossa historia e pode-se acreditar jamais se repetirá no futuro. E apezar de tudo este povo e o soldado allemão oppoz-se com exito contra a investida de um mundo hostil e teria posto uma resistencia ainda mais longa si não tivesse sobrevindo outro factor: a credulidade, então ainda existente do povo allemão na honestidade do restante mundo democratico e dos estadistas do mesmo. Esta credulidade do povo allemão, lamentada então por muitos teve um horrivel pagamento historico. Si hoje em dia a Inglaterra acredita que os mesmos methodos de propaganda britanica de 1917 e de 1918 bastam para alcançar as mesmas finalidades então eu posso apenas dizer que a Inglaterra nade esqueceu ma sigualmente para sua infelicidade nada aprendeu. E nisso principalmente ella difere da Allemanha pois desde então o povo allemão aprendeu muito mas tambem nada esqueceu. E nisso não queremos ser mesquinhos. Na historia occorreram no passado já muitas vezes violações de palavras individuaes. Mas o que occorreu nos annos de 1918, 1919, 1920 e 1921 não foram violações de palavras isoladas, mas sim violações de palavras continuas. Não é que foi violada uma palavra mas sim não se manteve nenhuma palavra. Jamais foi enganada uma grande nação de maneira como foi então o povo allemão. O que não nos asseguraram então? O que não nos prometteram? E o que se fez na realidade com o nosso povo? Espoliaram e extorquiram-nos tudo. Elles se serviram nisso de um estadista extrangeiro, de um

norte-americano para assim obter uma maior credulidade entre o povo allemão. Talvez que tivesse sido este o motivo porque o povo allemão cahiu realmente naquella cilada. Porém, tambem neste sentido a Allemanha tem sido imunizada contra quaesquer tentativas analogas no futuro. O povo allemão anno por anno teve então occasião de fazer cogitações em torno da honestidade das garantias e das promessas democraticas, das palavras democraticas e dos estadistas democraticos, e fazer comparações e de sentir tudo praticamente do proprio povo.

O MOVIMENTO NACIONAL SOCIALISTA

E daquella era surgiu o Movimento Nacional-Socialista. E si se pergunta porque eu me apoiava numa ideologia totalmente nova eu respondo: porque a velha havia fracassado lamentavelmente. A democracia no interior do nosso paiz apresentava um aspecto miseravel. Quando 14 ou 15 partidos competem com as suas ideologias escolhidas por ellas mesmas, com os seus interesses e com o seu nivel social e moral, isto já de si é um pessimo signal mas, além disso si pelo menos por essa miseravel formação democratica interna da nossa vida pelo menos tivessemos obtido os elogios de fóra então poderiamos ter dito: pois bem no interior do paiz a coisa fracassou mas pelo menos lá fóra tomaram-nos a sério. Ou fingiu-se pelo menos querer-nos tomar a sério para attender alguns dos nossos desejos. Mas na realidade durante 15 annos elles nos exploraram, elles nos extorquiram tudo. Quando regressei em 1918 para casa e quando o inverno de 1918/19 eu compreendi com tambem muitos outros compreenderam que do mundo politico existente a Allemanha não podia nada mais esperar para a sua renovação. Eu comecei então como tambem muitos outros a procurar uma solução. E surgiu então aquella concepção que mais tarde como o Nacional-Socialismo conquistou o povo allemão. Partindo do ponto de vista: a nação allemã cahiu porque ella se permittiu o luxo de gastar as suas forças em luctas internas; é uma lei de vigor eterno que este dispende de forças no interior, pre-

REPETIÇÃO DE IMAGEM
Repetition of image
R

24932/68-F 86 A35

judica as forças nacionaes no exterior. A nação allemã esperava obter a sympathia amistosa dos outros. Mas agora os dados estão jogados. Uma coisa pareceu-me porém, clara: qualquer reerguimento não podia principiar de fóra mas si mde dento. Em primeiro logar a nação allemã precisava ter uma concepção da sua lucta interna concepção essa que lhe devia possibilitar congregar de novo todas as forças da Allemanha, e sobretudo as forças idealistas, e estas forças idealistas encontravam-se apenas em dois campos: no socialista e no nacionalista. Exactamente os dois campos que se combatiam intensamente estes dois campos havia de ser congregados a uma nova unidade.

Hoje meus compatriotas quando do signo desta unidade marcham milhões e milhões isto parece simples e seguro. Porém, em 1918/19 tudo isso parecia ter sahido de uma fantasia enferma. Tiveram então piedade de mim. Talvez que tenha sido isto uma felicidade meus compatriotas pois si naquelle tempo me tivessem tomado a sério provavelmente me teriam destruido. Pois o movimento estava por demais pequenos para poder oppor resistencia a uma tal destruição. Talvez tenha sido isto um destino desejado por Deus que fossemos então escarneados e que então uma certa propaganda nos ironizasse conseguimos assim formar o primeiro germen da nova communhão do povo iniciando-se assim um movimento historico inedito, composto de homens totalmente desconhecidos. Haviam de ser obtidos adeptos em primeira linha entre as amplas massas, entre o proprio povo. Só em um unico outro Estado este processo teve igual exito: na Italia. Em outra parte na Europa nenhum povo logrou isto. Mas este renascimento de um povo é realmente algo de maravilhoso e que necessita de mais fé do que de saber intellectual. E que nos annos de 1918 até 1921 paulatinamente ganhamos esta fé primitiva das amplas massas este facto. O que foi que fez então acreditar estes pequenos que chegaram das officinas ,das fabrincas, das minas, das propriedades ruraes, dos escriptorios etc., o que foi que fez estes pequenos acreditar no seu futuro, no futuro da ideia deste movimento e na sua

victoria ulterior? Esposamos então a opinião de que, si a nação allemã não modifica a sua posição frente ao mundo isto é si a nação allemã não se torna novamente um factor de poderio, então a Allemanha de facto dentro de pouco tempo terá 20.000.000 de homens a menos. Pois isso podia-se calcular facilmente. A crise augmentava de anno para anno e nisso exteriorizava-se a desorganização de toda a construção estatal. A modificação eterna do governo impedia qualquer previsão por tempo mais longo. Projectos que se estenderam por mais de dois a tres mezes não tinha nenhum sentido visto que o interessado de ante mão sabia que dentro de tres mezes não se iria encontrar mais no seu posto. Um dizia: porque eu hei de endireitar o que o outro entortou! E outro dizia porque eu hei de trabalhar melhor, para que o outro que venha atraz de mim tenha vida mais facil? Não se lograram mais nenhuma solução importante. Com isso forçosamente havia de augmentar a impotencia interna, havia de se estender a derrocada, havia de augmentar o numero dos sem trabalho e com isso haviam de augmentar os onus que pesavam sobre os hombros daquelles que ainda trabalhavam diminuindo sua capacidade vital e finalmente havia de se dar um desmoronamento de proporções ineditas e já podia-se então supor que queria-se cumprir a profissia humanitaria do grande democrata francez Clemenceau: que os allemães tinha vinte milhões de homens a mais.

Assim surgiu o programma de uma congregação das forças allemãs com a finalidade de conservar para todos os lados os nossos direitos vitaes. Escolhemos naquelle tempo um caminho que estava situado entre dois extremos: em primeiro logar já tinhamos-nos entregue a um extremo: o liberal individualista, segundo o qual o individuo se acha no centro não apenas das cogitações mas de toda a vida. De outro lado apresentava-se seductora ao nosso povo a teoria da humanidade como conceito universal. E entre esses dois extremos achava-se o nosso ideal: o povo no qual enxergamos uma communhão espiritual e corporal. E a esta finalidade temos

que submetermo-nos, a esta finalidade temos que adaptar todos os nossos interesses, e todas as medidas temos que collocar em accordo com esta finalidade. Assim surgiu a ideologia nacional-socialista que constitue uma victoria sobre o individuo não no sentido de que ella diminua as capacidades individuaes ou paralise a iniciativa do individuo mas sim no sentido de que sobre a liberdade individual e sobre qualquer iniciativa do individuo encontra-se o interesse da collectividade. Assim começamos então uma lucta contra todos, contra os adeptos do principio individualista da mesma forma como contra os adeptos do conceito da humanidade. E nesta lucta conquistamos paulatinamente dentro de 15 annos toda a nação allemã. Eu sempre abrigava a convicção de poder conquistar os meus compatriotas. E si este movimento depois de um anno contava os primeiros 10.000 adeptos crescendo cada vez mais, estes adeptos eram concidadãos que anteriormente haviam acreditado em outras coisas. Nas fileiras do meu Partido militam unicamente allemães que anteriormente pertenciam a outros movimentos. Ha centenas de milhas de homens da minha causa haviam sido anteriormente combatentes em outras organizações. Todos elles temos convencido e conquistado. Tratava-se da maior lucta pelas almas que jamais havia sido travada na nossa historia. Pois eu não podia obrigar a ninguem a entrar na minha organização. Todos elles tinham de ser convencidos no interior da sua alma e só devido a sua convicção interna elles submetteram-se a esses grandes sacrificios. Esta lucta teve de ser travada com o espirito; isto é com a força oratoria, com a força da palavra e com a força do direito; a lucta teve de ser travada portanto com a convicção interna. E unicamente quando tinhamos na nossa frente um adversario malevolo que declarava que não podia resistir ao espirito mas que era mais forte do que nós então sim, como antigo combatente de guerra, eu escolhi a resposta: força contra a força!

Assim surgiu o movimento de acção que luctava com o espirito emquanto o outro estava disposto a luctar igualmente com o espirito, movimento esse, porém que

2492/68-G 82
1282

não recuava em apellar para a força quando se tronava necessario. Nós conheciamos adversarios que tambem no exterior sempre nos enfrentaram. Elles são uma liga de pessoas que sentem, pensam e agem internacionalmente procedentes de todos os campos e já hoje posso dizer nesta lucta espiritual em toda a parte nós os temos derrotado.

E quando finalmente fui chamado ao poder, eu subi ao poder sob a presidencia do Presidente do Reich Marechal von Hindemburg no caminho legal devido ao movimento que se achava atraz de mim. A chamada revolução nacional-socialista venceu a democracia na democracia com a democracia. Assegurei por meios estrictamente legaes todo o poder. Tambem hoje encontro-me perante voz a base do mandato da nação allemã.

Quando, em 1933, assumi o poder, o nosso caminho a seguir estava claramente delineado. No interior, o nosso caminho seria uma luta de quinze annos, uma lucta que em milhares de manifestações nos approximou do povo allemão. Não teria eu honra, merecendo ser justiçado a pedradas no caso de ter me afastado um só passo deste programma ou quando delle ainda agora afastar-me-ia. Este programma exige, do ponto de vista social, a construcção da unidade nacional allemã, liquidação de todos os privilegios de classes, educação do cidadão allemão para a união nacional e, no caso de necessidade, emprego de força para quebrar a resistencia dos que não querem subordinar-se a esta reunião, no terreno economico a construcção de uma economia nacional allemã, a qual reconhecendo o valor da iniciativa particular subordina toda a vida economica aos interesses da collectividade.

Tambem neste terreno já não se pode conceber, hoje em dia, outro objectivo. Em tempos dos quaes os povos são obrigados a se apresentar nos campos de batalha para a defesa dos seus interesses e quando não é possivel fazer uma excepção entre os que tenham muito a defender e os que tenham pouco por que lutar, em taes tempos vantagens economicas ou privilegios em desvantagem dos interesses da communidade já não podem ser mantidas.

TEXTO DETERIORADO E/OU
ENCADERNAÇÃO DEFEITUOSA
Damaged text.
Wrong binding

2492/68-H 88

Como sempre, e em toda a parte, enveredei tambem neste sentido pelo caminho da educação, pelo caminho da evolução lenta. Pois era o meu orgulho levar a effeito esta revolução sem que fosse, em toda a Allemanha, quebrada uma só vidraça, uma revolução ,que se tornou a maior jamais registrada no mundo, uma revolução, que não destruiu nada, mas que paulatinamente mudou tudo, que modificou todos os rumos até que finalmente toda esta grande communidade encontrou o seu novo caminho a seguir. Eis o nosso objectivo.

O mesmo aconteceu no terreno da politica externa. Estabeleci um programma: a liquidação de Versalhes. Não se façam de tolos muitos individuos do resto do mundo, falando do assumpto como se se tratasse de um programma que eu teria descoberto no anno de 1933 ou 1935 ou 1937. Aquelles cavalheiros, ao em vez de prestarem ouvidos unicamente ás tolices dos emigrados, deveriam ter lido alguma cousa sobre mim e sobre o que eu tenho escripto. Nenhum homem esclareceu e nenhum homem escreveu em letras de forma o que elle pretende fazer, como eu o fiz. Escrevi muitas vezes: a liquidação de Versalhes! Esta liquidação nós não a queriamos somente por capricho, mas porque Versalhes constituiu a maior injustiça e o mais miseravel tratamento de um grande povo como jamais aconteceu na Historia, porque sem a liquidação deste instrumento de oppressão e da destruição da Allemanha, qualquer modo de vida teria sido impossivel para o nosso povo.

Com este programma, ainda em 1919, como soldado, dei a minha entrada na vida publica e sobre elle falei em publico pela primeira vez. E este programma tenho-o ostentado por todos estes annos de luta como uma solenne promessa, como um solenne compromisso e quando assumi o poder não disse para mim como um politico democratico: agora este programma é obsoleto, posso abandonal-o, mas disse para mim naquelle instante: graças a ti, meu Deus, a tua providencia elevou-me finalmente a este posto onde posso converter em realidade o meu programma. Mas mesmo assim eu não tive a intenção de realizar o meu programma pela força; expuz o meu programma, falei como jamais um homem falou, discursei da tribuna do Reichstag, discursos estes que qualquer estadista democratico não pode deixar assim tão facilmente cahir em esquecimento. Todos estes discursos são uma prova disso perante a Historia. Quantas propostas lhes tenho feito! Quantas vezes lhes solicitei tomassem juizo e que não cortassem a um grande povo todas as possibilidades de vida. Quantas vezes não lhes mostrei que tudo isto, para elles mesmos, não tinha nenhuma finalidade e nenhuma vantagem, carecendo de sentido e não lhes causando senão prejuizos. O que não tenho feito em todos estes annos para lhes facilitar um caminho para um entendimento! Não teria sido possivel as coisas chegarem a tal ponto de corrida armamentista se os outros não o tivessem querido. Apresentei-lhes proposta, desde que viesse de minha parte, bastava por si só para fazer voltar contra mim toda uma camarilha internacional judaica. Do mesmo modo, como acontecia antigamente na Allemanha, meus compatriotas, onde tambem cada proposta razoavel feita por nós nacionaes-socialistas já foi regeitada na primeira oportunidade, somente porque partiam de nós. O mesmo aconteceu no terreno internacional. Discursei no Reichstag no dia 17 de Maio de 1933, pronunciei discursos, escrevi folhetos e brochuras, promovi innumeras manifestações, falei perante multidões em publico, todos estes pronunciamentos foram dominados pela idea de encontrarmos a todo o custo um caminho para a revisão pacifica do Tratado de Versalhes.

Que o Tratado de Versalhes tenha sido um documento infame, confessaram-no os seus proprios autores. Confessaram até que ficaria aberta a possibilidade de uma revisão. Para tanto destinaram a Liga das Nações, isto é um gremio completamente incapaz para resolver os problemas pendentes. Essa Liga das Nações, de um lado serviu para evitar a revisão do Tratado de Versalhes, emquanto que do outro lado apresentaram aquella Liga

24192/68-I 89

como a unica parte competente para a revisão. Foi este o unico ponto positivo que a Allemanha percebeu em tudo isto.

Mais tarde, a participação da Allemanha praticamente não passava do pagamento das contribuições annuaes. De resto, a Allemanha continuava a ser uma democracia. E esses democratas se aproveitaram do Forum Internacional de Genebra para servir aos seus interesses, ao sabor de suas conveniencias! Tudo em vão. Eu, como nacional-socialista, percebi depois de poucos mezes decorridos que daquelle Forum não nos poderiam advir vantagens.

Certamente tirei a consequencia logica de tudo isto pois devo dizer que os nossos adversarios aparentemente nos confundiram com aquelles com os quaes tratavam desde Novembro de 1918. Com gente desta especie nada temos a ver. Isso não foi a Allemanha. Foi apenas um punhado de individuos pagos por inglezes e francezes.

Não foi, porém, o povo allemão. O povo allemão não tem nada que ver com essa gente, e confundir-nos com ela é uma offensa. Ninguem podia esperar que nós fossemos a Genebra afim de mendigar, sempre de novo. Esses homens de novembro outra cousa não sabem fazer senão submetter-se, pois elles já estavam habituados ás algemas. Deante deste mundo antiquado não vemos razão alguma porque nos submetter. Ou imaginam os inglezes, na verdade, que nós nutrimos sentimentos de inferioridade para com os inglezes? Naquelle tempo, elles derrubaram-nos por meio duma fraude ou duma mistificação. Mas os soldados inglezes nunca nos venceram e nem nesta campanha tem-se dado um signal de haver succedido uma mudança neste ponto. Estava, pois, fóra de qualquer duvida tanto para nós todos como para mim em particular, que nada conseguiriamos por meio de negociações e conversações livres. Foi por isso mesmo que nos afastamos de Genebra. Nunca fui importuno para com ninguem na minha vida. Quem não quer falar commigo não é obrigado a fazel-o. Somos 85 milhões de allemães e elles tampouco desejam ser importunos para com ninguem. Pois elles teem um imponente passado

historico. Já eramos um imperio mundial quando a Inglaterra não passava duma pequena ilha. Depois, nestes ultimos seculos decorridos, obrigaram-nos a escolher o caminho que nós percorremos. A Liga das Nações apenas nos manifestou escarneo e ironia. Por isso abandonamol-o. Abandonamos da mesma maneira a Conferencia do Desarmamento, e desde então seguimos o caminho que deviamos forçosamente seguir. Entretanto, continuamos sempre cuidando dum possivel entendimento.

Num só caso pareciam nossos esforços coroados de exito. Foi o caso da França. Quando do plebiscito do Sarre, e quando o territorio do Sarre voltou á Allemanha, fiz, embora com a maior afflicção, as conclusões indicadas: Renunciei naquella ocasião, eu nome do povo allemão, a qualquer futura aspiração territorial. Isso, os francezes aceitaram-no como se fosse a cousa mais natural. Entretanto, declarei, na occasião, ao embaixador. Estamos manifestando nossa vontade de contribuir para a paz. Estamos fazendo um sacrificio. Em troca, queremos, pelo menos, essa paz. E', porém, caracteristico da falta de consideração da parte desses plutocratas capitalistas, naquelles paizes, sempre resurgir, após certo tempo, favorecidos pelos emigrantes que pintam um quadro da Allemanha que impressiona os credulos, por mais insensato que seja; basta que elle seja agradavel, pelo menos no momento. E o odio hebreu incentiva-o, ainda por cima. Tal coalição dos interesses capitalistas de um lado, e dos instinctos odiosos judaicos, do outro, ao lado do espirito de vingança dos emigrantes, logrou envolver o mundo em phrases vazias, instigando-os contra o Reich allemão de hoje, da mesma maneira que contra a Allemanha imperial de outrora. Naquelle tempo, contra a Allemanha imperial, hoje contra a Allemanha nacional-socialista; isto é, na verdade, contra qualquer Allemanha do momento.

Assim sendo, já estava fixado a minha resolução, de não largar, em hypothese alguma, direito nosso algum. Pois trata-se, ahi, da vida de milhões de homens futuros. Não se trata de sacrificar um ou outro ponto dum programma partidario, e sim, do sacrificio desse proprio

povo, dum futuro, do futuro duma raça. Ninguem fará isso, a não ser que elle declare ao povo: não posso mais representar teus interesses.

Entretanto, não assumimos o poder por meio dum ponto do nosso programma que diga: sacrificaremos teus interesses, e sim, por meio deste juramento: não sacrificaremos interesse algum. Pois o sacrificio de interesses não é um meio adequado para estabelecer a tranquilidade por todos os tempos. Nós mesmo presenciamos as consequencias a que tal mentalidade conduziu, no passado: ao principio o abandono das provincias occidentais do Reich, e depois, mais e sempre mais, de maneira que cada decenio exigiu novos sacrificios até que, finalmente, a Allemanha estava destruida. Eu estava decidido, deante desses fatos, a não recuar nem siquer um passo, dasde o começo. Quando vi que, na Inglaterra, os antigos instigadores da guerra estavam proseguindo na sua atividade criminosa, quando os senhores Churchill, Eden, Duff Cooper, Hore Belisha e Vansittard, nosso grande e velho amigo, e finalmente o senhor Chamberlain e todos esses anciões reiniciaram sua actividade de instigar, como antes, não duvidava eu mais de que esses senhores nem queriam entrar num accordo com o povo allemão, e sim, que elles apenas visavam derrubar a Allemanha com o minimo sacrificios próprios possivel.

Sabeis, meus compatriotas, o que depois sucedeu. Nesses annos, a partir de 1934, comecei a armar o paiz. Quando comuniquei a extensão dos armamentos allemães, em setembro de 1939, ao Reichstag, aquelle outro mundo não quiz acredital-o. E', porém, bem compreensivel, pois, quem apenas vive do "bluff", tem certeza absoluta de que os outros apenas o conhecem. Entretanto, nós presenciamos o mesmo fenomeno já nas nossas lutas internas. Tambem neste campo meus adversarios nunca me deram credito em nada. Se, segundo a famoso dito, o profeto não vale na sua propria terra, quero ampliar isso no sentido de que suas profecias não valem. Isso foi o que commigo sempre succedeu e o que agora ultrapassa as nossas fronteiras. Está ahi se repetindo o que nós presenciamos no proprio interior. As nossas profecias encontram rizadas,

2492/68-J 90

nossas declarações estão sendo estigmatizadas como sendo ridiculas, cada previsão do futuro é bagatelizada como fantastica. Fala-se a nosso respeito só com escarneo e com sorrisos.

O que eu posso responder a este mundo, é apenas o seguinte: A despeito de tudo, armei meu paiz, e armei-o bem. Isto, o povo allemão o sabe, hoje; mas ainda está longe de saber tudo e nem é preciso que elle tudo saiba.

O que importa é que nada foi omittido. Não pedimos nada aos outros. A França, ao entrar nesta guerra, não tinha a menor razão para tal. O que a impiliu foi a primitiva vontade de marchar novamente contra a Allemanha.

Queriam a Renania, queriam, naturalmente, despedaçar agora a Allemanha, queriam arrancar-lhe a antiga Austria e dissolver a Allemanha. Chegaram a festejar verdadeiras orgias retoricas a cerca do aniquilamento do nosso Reich, anacronismos no seculo vinte, no seculo do ideal nacionalista.

Tudo isso não passa de infantilismo.

E a Inglaterra? Estendi-lhe a mão, repetidas vezes. Foi um ponto do meu programma chegar a um entendimento com o povo inglez. E não havia, em relação com ella, nenhum verdadeiro pomo de discordia, a não ser este, com effeito o unico: a devolução das colonias allemães. E acentuei, a este respeito, serem as colonias um assunto que seria sujeito a negociações.

Essas colonias são completamente inuteis para a Inglaterra. Elles dispõem de 40 milhões de kilometros quadrados. Que é que elles estão fazendo disso? Positivamente, nada. E' apenas o espirito miseravel dum velho usureiro que possue algo que não quer entregar, que vê como seu vizinho está passando fome, ao passo que não póde utilizar-se de tanto quanto possue. Não pedi nada que pertencesse aos inglezes; exigi apenas o que elles nos roubaram no anno de 1918. Ou melhor, em 1918 e 1919 quando elles nos roubaram, a despeito duma solenne promessa dada pelo senhor presidente americano Wilson. Não lhes pedi nada e nada exigi. Incançavel, dei-lhes minha mão, mas sempre em vão. As razões, agora não

as desconhecemos: é o simples facto da unificação germanica. Elles odeiam este Estado, e não lhes importa a forma de que elle se reveste. Seja elle imperial, ou nacional-socialista, ou democratico ou autoritario: para elles tal é indifferente. Em segundo logar, detestam a ascenção social deste Reich.

Neste ponto, manifesta-se sua effectiva avidez de possuir, com o mais baixo egoismo no proprio interior. Quando elles, hoje em dia, dizem que não pódem entender-se com este mundo, pois é o mundo do socialismo, então é apenas isto o que posso dizer aos senhores aquém e além do Atlantico: este nosso mundo é quem será coroado de exito. Em todos os povos começará a manifestar-se a conciencia social. Que lhes travem guerras por seus interesses capitalistas; quem as ganhará sesão os pioneiros do levantamento social em todas as nações.

E' insuportavel que, por longo tempo, centenas de milhões de seres sejam dirigidos segundo os interesses de poucos individuos. A longo prazo, vencerão os interesses elevados da humanidade os interesses desses insignificantes mercadores plutocraticos.

Dispomos de provas de que, tambem em outros paizes, já se registram principios de crises semelhantes. Ora, apparecem, de repente, "leaders" trabalhistas britanicos com "novas idéas sociaes, indizivelmente batidas. A elles quero apenas dizer: ponham isso no ferro velho; para nós, isso é velhissimo, meus senhores. Querendo saber como tal cousa se faz, não deveriam apparecer com programmas que estavam modernos entre nós mais ou menos em 1890. Si quizerem, venham aqui para apprender como isso é feito.

Entretanto, o proprio facto delles repentinamente estabelecerem semelhantes finalidades, justifica a pergunta por que razões elles estão travando esta guerra. Segundo diziam, afim de combater o nacional-socialismo. E' para este fim que os povos são obrigados a participar da carnificina. Ora, de repente vão buscar na ultima das gavetas os pontos dum programma lavrado por nossos antepassados. E por que isto? Podia sahir-lhes mais barato.

2492/68-K 91

Eis uma prova de que os povos começam a accordar. Surge, por exemplo, na Inglaterra, uma tempestade de indignação porque um coronel ou general declara; neste paiz, na Inglaterra, paiz do progresso social, não se pódem admittir officiaes provenientes das camadas baixas; os officiaes pódem apenas provir das camadas elevadas; as classes baixas são ineptas para isso. — Ora, irritam-se por causa destas palavras, ao em vez de se irritarem por que os fatos são assim mesmo. Entre nós, no entanto, semelhantes cousas não existem mais. Entre nós, cada um só pode chegar a um grau superior, cada um pode fazer-se official, sob a condição que elle seja idoneo.

Neste entremeio, os acontecimentos revelaram quem dispõe dos melhores generais. Será uma grande calamidade para os inglezes se a guerra ainda continuar muito tempo. Ahi poderemos ainda presenciar cousas sem precedentes. Quem sabe se então os inglezes não mandarão uma commissão afim de estudar o nosso systema.

O que esse "clique" misturado de judeus e financistas e seus agenciadores tanto odeiam, é a Allemanha nacional-socialista. Nós, entretanto, não nos importamos. Pois a nossa politica externa, interna economica estão nitidamente fixadas. Temos um só alvo, e todos os nossos rumos visam-no, exclusivamente.

Nosso movimento, por sua vez, não é um fenomeno temporario apenas, vinculado á personalidade de um só homem. Eu disse, anteriormente, na epoca da nossa luta, ha muitos annos, que o nacional-socialismo determinará os mil annos proximos vindouros da historia allemã. E' impossivel que elle não subsista. Elle chegará a que os varios pontos do seu programma constituirão elementos inherentes á vida da nossa nação.

Ainda durante a guerra subsistia a possibilidade dum entendimento. Frequentemente, após a guerra da Polonia, estendi a mão offerecendo a paz. Não pedi nada, nem á França, nem á Inglaterra. Mas foi tudo em vão. Offereci a paz, depois do "debacle" na França, novamente á Inglaterra. Os inglezes receberam minha iniciativa com uma verdadeira chuva de insultos. Estavam indignados. Tudo em vão... Pois os interesses financeiros

dos democratas figuram antes dos interesses da nação.

Assim, iniciou-se a luta, e a luta continuará.

Fazendo um retrospecto uma coisa posso affirmar: já o anno que se acha atraz de nós e a ultima parte de 1939 praticamente já decidiram esta guerra. O adversario que elles inicialmente mobilizaram no leste contra nós foi vencido dentro de poucas semanas. A tentativa de nos interceptar as bases mineiras septentrionaes e ganhar assim uma base de ataque contra o nordeste da Allemanha foi frustrada tambem dentro de poucas semanas. A tentativa de alcancar atravez da Hollanda e da Belgica a fronteira do Ruhr desmoronou dentro de poucos dias. A França enveredou pelo mesmo caminho. A Inglaterra foi expulsa do continente.

Eu leio algumas vezes que os inglezes tem a intenção de comecar em qualquer logar com uma grande offensiva. Só desejo que me avisem isto de antemão pois então mandaria evacuar esse territorio sobretudo na Europa para economizar-lhes assim as difficuldades do desembarque. E em seguida iriamos apresentar-nos de novo para falar-nos uma vez mais a linguagem que já lhes é familiar.

Elles tem certas esperanças pois elles tem que possuir esperancas. O que esperam elles então? Estamos neste continente e onde estamos de lá não sahimos mais e creamos umas bases determinadas e quando chegar o momento passaremos a lucta decisiva e esses senhores tomarão nota historicamente ainda neste anno que aproveitamos bem o nosso tempo.

O AUXILIO NORTE-AMERICANO

Que esperancas lhe resta. Esperam elles outro auxilio dos Estados Unidos. Só posso dizer: desde o inicio da guerra incluimos nos nossos calculos quaesquer eventualidades. Que o povo allemão nada tem contra o americano este o sabe muito bem e sabe-o todo aquelle que não nega a verdade e que não deseja deliberadamente sustentar o contrario. A Allemanha não teve jamais interesses proprios no continente americano e os allemães

2492/68-L 92

que ali combateram fizeram unicamente pela liberdade do continente americano. Si os Estados daquelle continente tentarem intervir agora no conflicto europeu então occorrerá apenas mais rapidamente uma mudança nos objectivos pois então a Europa se defenderá e não se deve ignorar os que pretendem auxiliar a Inglaterra; elles de de qualquer maneira devem saber uma coisa: cada navio que com ou sem escolta chegar ao alcance dos nossos tubos lança-torpedos, será torpedeado. Desta vez elles não enfrentam uma Allemanha enfraquecida como occorreu na guerra mundial mas sim desta vez elles tem na sua frente uma Allemanha mobilizada até ao mais alto nivel e de uma combatividade extraordinaria.

E si elles tiverem ainda outras esperanças então eu só posso responder que eu não compreendo isto. Elles dizem que a Italia separar-se-á de nós. Estes senhores fariam melhor não inventar revoluções em Milão; elles deveriam cuidar que nos seus proprios paizes não haja desordens. As relações entre a Allemanha e a Italia estão sendo encaradas por estes paizes da maneira como elles mesmos costumam ter as suas relações pois si um Estado democratico auxilia o outro então elle obtem qualquer coisa por este seu auxilio: pontes de apoio ou algo semelhante. Quando os italianos transferiram esquadrilhas de aviões para a costa do Atlantico, os jornaes inglezes escreveram que os italianos agora se imiscuem na nossa chefia de guerra e que futuramente elles exigirão por isso um ponto de apoio no Atlantico. E agora quando esquadrilhas allemãs estacionam na Sicilia elles voltam a dizer que a Allemanha provavelmente conquistará a Sicilia. Estes senhores pódem estar convencidos de que com estas instigações não se póde obter nem um unico adepto nem na Allemanha nem na Italia.

Não prova isto senão a lamentavel falta de idéas daquelles homens que divulgam semelhantes disparates na Inglaterra e antes de mais nada isto prova apenas que não perceberam até hoje o sentido desta guerra, enquanto que nós a percebemos muito bem. Onde pudermos bater a Inglaterra, o faremos. Se depois de alguns insuccessos de nosso alliado os inglezes começam a tirar

disto a prova de sua victoria, então não compreendo francamente os inglezes. Ate agora elles mesmos não viram senão a prova da sua victoria nas suas proprias derrotas. Vós, senhores inglezes, podeis ficar convencidos que esta conta será uma conta total, que será paga no fim desta guerra, parcela por parcela, kilometro quadrado por kilometro quadrado.

E ainda mais: podeis ficar convencidos de que o Duce e eu não somos judeus e tambem não somos mercantilistas. Nós dois, apertando as nossas mãos, o fazemos como homens que possuem forte sentimento de honra. Isto certamente, espero que o percebam aquelles senhores no decorrer deste anno. Talvez ponham as suas esperanças nos Balkans. Tambem não ligaria muita importancia a isto, pois uma coisa é certa: onde quer que a Inglaterra apareça, nós a atacaremos e somos bastante fortes para isto. Póde ser que tenham depositadas as suas esperanças em outros paizes que elles pretendem ainda envolver na guerra. Não o sei. Mas, meus compatriotas, que me conheceis desde ha muitos annos como um homem previdente, posso declarar-vos que cada possibilidade eventual, nós a incluimos friamente nos nossos calculos.

Talvez elles continuem a esperar os effeitos da fome se bem que não com tanta intensidade. Nós porém temos organizado a nossa vida. Sabiamos com antecedencia que em tempos de guerra naturalmente não póde haver abundancia, mas jamais o povo allemão morrerá de fome. Jamais! Antes morrerá esfomeado o povo inglez, disso os cavalheiros de Londres pódem ficar convencidos.

Falta de materia prima? Tambem neste terreno temos tomado todas as providencias graças ao plano quadrienal. Talvez isto tenha caido na conciencia de alguns inglezes. Agora elles fazem tentativas desesperadas de mentir e de fazer propaganda na esperança de que a sua fraseologia barata possa tontear o povo alemão. A este respeito só posso dizer o seguinte: os inglezes acordaram tarde. Deveriam ter tomado a peito o estudo detido da evolução interna e do povo allemão, como fizeram a imbecil tentativa de separar o povo italiano do seu Duce.

2492/68-M 93

Levanta-se um lord britanico e solta um apelo ao povo italiano para que não mas siga ao Duce, mas sim a Sua Excelencia o lord britanico. Idiotice, sem duvida.

Outro lord britanico se levanta e adverte ao povo allemão de seguir a S. Excia e de afastar-se de mim. A esse senhor só posso dizer o seguinte: semelhantes tentativas já foram feitas por outros homens na Allemanha. Elles não fazem ideia nenhuma do que seja o povo allemão, do que seja o Estado Nacional Socialista, do que seja a nossa communidade, o nosso exercito, as nossas massas em marcha. Elles não fazem a minima ideia da nossa propaganda! E como Elles aparentemente não são de todos convencidos da sua capacidade aranjaram alguns agentes de propaganda da propria Allemanha, alguns emigrados. Estes são os seus mentores, o que percebemos immediatamente pela leitura dos pamphletos cujos autores reconhecemos pelo estylo de cada peça literaria. E' só que estas mesmas frases antigamente foram publicadas no jornal "Voessischen Zeitung" e agora são soltas nas colunas do "Times" e do Daily Express".

Aquella gente pensa que cousas tão velhas que já ha annos sairam no "Voessischen Zeitung", possam readquirir agora novas forças só porque sairam no "Time". Parece que irrompeu uma ipidemia de caduquice nessas democracias! Que fiquem quietos: o povo allemão fará precisamente tudo aquilo que se torna necessario no interesses delle e seguirá os seus condutores. O povo allemão sabe perfeitamente que o seu governo tem outros objectivos, sabe perfeitamente quem está hoje no leme do Reich. O povo allemão — e disso tanto me orgulho — acompanha hoje o seu governo atravez de fogo e agua. Neste povo resuscitou nestes tempos o velho espirito que já em epocas passadas e por extenso periodo agiu fanaticamente.

Cada golpe que recebamos, nós o restituiremos com juros de juros. E se elles mobilizam tudo contra nós: "... e se o mundo estivesse cheio de diabos, nós os venceremos". E se elles voltem a dizer: é, mas os erros que a Allemanha está cometendo! Meu Deus, o que é que não comete erros! Li esta manhã ter um ministro inglez

2492/68-N 94
H 205

feito um calculo segundo o qual eu teria cometido no anno passado 7 erros. Sete erros? O homem enganou-se. Eu fiz outro calculo. Eu não cometi sete erros, não, mas sim 724. Mas eu continuei nos calculos e constatei que os meus adversarios cometeram exactamente 4.835.000 erros. Tomei um susto, mas tirei a prova e constatei que nós com os nossos erros progredimos muito mais. Cometendo nós neste anno tantos erros como no anno passado e cometendo eu tantos erros como nos ultimos doze mezes, então darei, no fim deste anno, graças a Deus que me deixou cometer apenas 7 erros.

E quando os meus adversarios continuam a fazer tão poucos erros, como em 1940, tambem estarei satisfeito.

Assim, transpomos agora o limiar de um novo anno com um exercito preparado como nunca na Historia Allemã. Foi augmentado formidavelmente o numero de divisões, o seu valor intrinseco foi melhorado, as enormes experiencias praticas de guerra colhidas por commandantes e commandados foram aproveitadas. Pois devo dizer que temos trabalhado e que continuamos a trabalhar incessantemente. O armamento foi melhorado, e os nossos adversarios verão como elle foi melhorado.

No mar, começará nesta primavera a guerra submarina e tambem neste terreno elles perceberão que não passamos o tempo dormindo. Ao mesmo tempo apresentar-se-á a Luftwaffe e todas as forças armadas do Reich forçarão a decisão de uma outra maneira. A nossa producção foi enormemente augmentada em todos os terrenos. O que outros estão planejando nós já o realizamos. O povo allemão por sua parte encontra-se animado e resoluto atraz do seu governo, depositando uma confiança illimitada nas suas forças armadas prompto a supportar o que o Destino delle exigir.

O anno de 1941 — disso estou convencido — será o anno historico de uma grande reorganização da Europa. O programma não póde ser outro senão este: quebrar todos os privilegios de alguns, quebrar a tirania de certos povos ou melhor, dos seus donos financistas. Finalmente,

este anno cooperará realmente para garantir a base para um entendimento entre os povos e ipso-facto para uma boa compreensão internacional.

Não quero perder a opportunidade que já outro dia, isto é, em 1º de Setembro de 1939 declarei no Reichstag que se o resto do mundo realmente fosse arrastado pelo judaismo internacional a uma guerra geral, o proprio judaismo chegaria automaticamente ao fim de sua existencia na Europa.

Este anno que se exgotou desde o dia 30 de Janeiro do anno passado foi um anno dos maiores exitos, se bem que um anno de muitos sacrificios, se bem que o numero total dos mortos e feridos fosse inferior ao de todas as guerras anteriores, estes sacrificios não deixaram de cahir pesadamente sobre cada familia attingida. Todo o nosso affecto e o nosso amparo se concentram sobre os que foram forçados a dar estes sacrificios. Soffreram o que gerações anteriores tiveram que soffrer. Sacrificios, os deram, de um modo geral cada allemão e a nação em geral em todos os sectores, como em particular a mulher allemã que substituiu o trabalho do homem em muitos sectores da actividade humana. E' uma maravilhosa idéa de communidade que domina o nosso povo.

Que esta idéa continue a vigorar com toda a sua força intrinseca no nosso povo durante o anno em curso é o desejo que expressamos neste grande dia. Juramos que continuaremos a trabalhar em prol desta unidade e peçamos a Deus Todo Poderoso que não nos abandone na luta deste anno que se inicia!

Allemanha! Sieg Heil!

2492/68-0 95

PÁGINA(s) SEGUINTE(s) EM BRANCO

2492/69

A FUTURA ECONOMIA MUNDIAL

Uma entrevista do Ministro da Economia do Reich

DR. WALTER FUNK

sobre o intercambio commercial com as Americas
e as bases da renovação economica européa

2492/69-A 97

Em entrevista concedida ao redactor-chefe do "Südostbank e ministro da Economia allemão dr. Walter Funk definiu ban e ministro da Economia allemão dr. Walter Funk definiu em linhas geraes a concepção da Allemanha acerca da futura economia européa, sob a sua leaderança. O dr. Funk, que foi encarregado pelo marechal Göring de traçar o plano de reorganização da economia allemã e européa para depois de terminada a guerra, respondeu do seguinte modo ás perguntas que lhe foram dirigidas pelo dr. Fischer:

—Como concebe V. S., — perguntou inicialmente o jornalista, — a reorganizaão geral da economia na Nova Europa?

—Não desejamos no futuro organizações artificiaes, declarou o ministro allemão. Naturalmente, a guerra terá profundas consequencias na economia européa e mundial. Collaboraremos estreitamente em todos os terrenos com a Italia. Concentraremos as forças economicas allemãs e italianas para a reorganização da Europa. Depois da terminação victoriosa da guerra, applicaremos á economia politica os methodos que nos asseguraram grandes exitos e especialmente durante a guerra. Não permittiremos o irregular jogo de forças que tantas difficuldades trouxe á economia allemã.

O PROBLEMA DA MOEDA

— Qual será o fundamento da moeda depois da guerra?

— A moeda foi sempre um elemento secundario, emquanto que a direcção da economia teve sempre um papel preponderante. O problema da moeda se resolverá por si mesmo, porque se resumirá no problema de estabelecer uma technica monetaria acertada. Como é natural, o marco terá uma posição dominante, e o fortalecimento da potencia allemã determinará a con-

2492/69-B 98

solidação da nossa moeda. A esphera de valor do marco, libertado de asphyxia de dividas estrangeiras não reguladas e de numerosos typos de moedas de valor diverso, irá augmentando constantemente.

Na base dos já experimentados methodos de commercio bi-lateraes, e accôrdos de pagamentos delles derivados, chegar-se-ha ulteriormente a um processo de intercambio multi-lateral e a uma compensação entre os saldos de pagamentos dos diversos paizes, de forma que tambem nesse caso podem os paizes entrar em relações economicas reguladas por uma repartição de "clearing". Cada paiz europeu desenvolverá as suas proprias forças economicas e commerciará com os demais paizes; mas os principios e methodos segundo os quaes se realizar esse commercio, deverão ser uniformes. A vantagem disto consiste em que, com um systema geral de moeda e pagamentos, poder-se-ha acabar em grande parte com as regulamentações economicas e com as medidas coercitivas.

ECONOMIA EUROPÉA E ECONOMIA MUNDIAL

— Que faltará na nova economia européa — perguntou em seguida o jornalista — e que artigos serão superfluos?

— Na Europa faltarão sempre certos produtos, respondeu o dr. Walter Funk. Não pensamos de modo algum em estabelecer uma economia que se baste completamente a si mesma, e é natural que nos interesse continuar amplamente engrenados na economia mundial, para que nossos productos industriaes de alta qualidade possam ser trocados por materias primas nos mercados mundiaes. Mas surge aqui uma restricção. Devemos fazer com que na zona economica por nós dominada existam sufficientemente, na medida do possivel, todos os productos que tornem essa zona economicamente independente de qualquer outra. Devemos pois assegurar a liberdade economica dessa zona. Será portanto sempre preciso que em periodos de crise ou de guerra economica a Allemanha não dependa de forças ou potencias, sobre as quaes não temos nenhuma influencia.

O dr. Funk citou como exemplo varios productos, como o petroleo, o chá, o café e o cacau, e affirmou que durante a guerra a Allemanha melhorou consideravelmente a sua base de materias primas, e, depois de victoriosa, alcançará um potencial de exportação sem precedentes, especialmente com respeito ao carvão, potassa, ferro, madeira, productos syntheticos e novos materiaes.

O COMMERCIO COM A U.R.S.S., AMERICA E ASIA ORIENTAL

— Que productos espera a Nova Europa da U.R.S.S., da America e da Asia Oriental, e que productos proporcionará em troca?

— Com a U.R.S.S. firmamos um tratado commercial muito vantajoso. A União Sovietica é o complemento natural dos estados de industria altamente desenvolvida. Acreditamos que se desenvolverá ainda mais no futuro como fornecedora de materias primas e consumidora de productos manufacturados allemães.

Quanto á importancia que attingirá o nosso commercio com os Estados Unidos, isto depende inteiramente dos norte-americanos. Emquanto elles diffamarem os artigos allemães, o intercambio é problematico e encontrará naturalmente muitas difficuldades. Entretanto, si os Estados Unidos quizerem contribuir para organizar a continuidade da economia mundial, terão que abandonar os falsos methodos e não quererem ser ao mesmo tempo o maior credor e o maior exportador. São coisas que não podem ser reduzidas a um denominador commum, pois um grande paiz credor não deve forçar a exportação por todos os meios, impedindo systematicamente a importação.

Não podemos prever o que os norte-americanos farão um dia do seu ouro. De qualquer modo, é certo que o ouro não terá no futuro nenhum papel como base das moedas européas, pois uma moeda não depende de cobertura, mas do valor que lhe dá o Estado, isto é, no caso, a ordem economica regulada pelo Estado. Outra coisa é considerar o ouro como meio adequado applicavel á compensação dos saldos de pagamento. Jamais seguiremos uma politica economica que nos colloque sob a dependencia do ouro, pois ninguem póde vincular-se a um meio cujo valor é estabelecido por outrem. Si entretanto os norte-americanos, por exemplo, quizerem desprender-se de seu ouro, que no momento não lhes traz nenhuma vantagem, devem revalo-

2492/69-C 99
435

risar o dollar, o que naturalmente trará graves difficuldades á economia norte-americana. Então sahiria todo o ouro da America do Norte, o que quer dizer: então poder-se-hia vender bem na America do Norte. Por conseguinte, produzir-se-hia uma corrente de mercadorias para lá. Tudo isto, porém, depende da politica interna norte-americana a respeito do ouro. Si todo o ouro dos Estados Unidos fosse levado para uma ilha, e se essa ilha afundasse por um cataclysma geologico, a vida economica dos povos não soffreria nenhuma alteração.

Com a America do Sul e a Asia temos tido as melhores relações commerciaes, e estamos convencidos de que logo que cesse a pirataria britannica, o commercio com esses continentes se desenvolverá de modo favoravel, pois deve-se ter sempre presente que as difficuldades da economia mundial quanto ao abastecimento, especialmente na Europa, foram devidas, além dos insensatos methodos de Versalhes, sobretudo á falta do enorme mercado da Russia, que collocava na Europa seus excedentes de cereaes, e em segundo lugar a que o grande mercado da Asia Oriental se viu muito prejudicado pela guerra da China, devendo modificar-se esse estado de coisas quando a China tenha a estabilidade politica e por conseguinte a estabilidade economica, que collima o Japão.

RELAÇÕES COMMERCIAES COM A AMERICA DO SUL

Com a America do Sul, nosso antigo e bem organizado commercio, foi interrompido unicamente pelo bloqueio inglez. Temos a convicção de que tambem aqui chegar-se-ha novamente a um natural intercambio, quando a guerra naval não mais o impedir. Não acreditamos tambem que tenham exito as pretenções de autarchia dos mercados americanos, isolando-os do mercado mundial. Para isso faltam condições de natureza economica, pois os Estados Unidos nunca poderão absorver os productos sul-americanos na mesma proporção que a Europa. Os Estados Unidos devem abandonar a idéa de que possam impôr á Allemanha ou á Europa suas condições economicas. Para poder commerciar com os Estados sul-americanos, não necessitamos da mediação dos Estados Unidos. Ou o intercambio entre a Allemanha e a America do Sul se realiza atravez de livres accôrdos com os Estados soberanos desse continente, ou não se realiza absolutamente. No demais, os Estados Unidos visam, com seu plano de cartellização dos artigos sul-americanos, um systema economico bi-lateral que applicam já agora em relação a outros paizes. Porque ha de ficar sómente a Allemanha excluida desse systema? Não ha, em todo caso, difficuldades technicas que se opponham á normalização das relações commerciaes reciprocas.

O FINANCIAMENTO DA GUERRA E A ECONOMIA DA PAZ

— Como foi financiada a guerra na Allemanha?

— Mediante o trabalho. Nós não gastamos dinheiro que não represente trabalho. As letras de trabalho emittidas pelo Reich e descontadas pelo Reichsbank são a base do dinheiro. Mas essas letras têm um valor firme, porque são firmes os preços e os salarios. Actualmente a divida allemã não póde inspirar temores.

— Como se fará a transição da economia de guerra para a economia de paz? Não produzirá essa transição uma grande crise economica?

— A readaptação não produzirá grandes difficuldades, pois não se apresentarão de uma vez todos os problemas, principalmente porque as reservas que devem renovar-se irão ficando disponiveis paulatinamente. Além disso, tambem depois da guerra canalizaremos a corrente de dinheiro e de credito para as producções que sejam para nós as mais importantes e necessarias.

A FUTURA ORGANIZAÇÃO ECONOMICA DA EUROPA

Finalmente, o sr. Funk resumiu do seguinte modo as suas idéas sobre a futura reorganização da Europa:

1.º — Mediante a conclusão de accôrdos economicos a longo prazo com os os Estados europeus, deverá conseguir-se que as economias nacionaes européas se adaptem em sua producção, por um longo prazo, ao mercado allemão, isto é, a um mercado seguro por muitos annos. Assim será possivel continuar

augmentando a producção européa, inclusive de productos completamente novos. Por outro lado, as mercadorias allemãs terão tambem melhores mercados na Europa.

2.º — Mediante cotações de moedas estaveis assegurar-se-ha um systema de pagamentos que funccionará normalmente para o intercambio de productos dos diversos Estados. Isto poderá ser feito na base dos tratados de compensações já existentes, de modo que, com cotações estaveis, se possa fazer um intercambio commercial mais volumoso.

3.º — Mediante a troca de experiencias na agricultura e na industria, elevar-se-ha ao maximo a producção de alimentos e materias primas. A utilização justa das forças economicas existentes na Europa augmentará o nivel de vida dos povos e fortalecerá o sentimento de segurança ante possiveis medidas de bloqueio de paizes não europeus.

4.º — Deve-se procurar fortalecer o sentimento de solidariedade economica entre os povos europeus, atravez da collaboração em todos os sectores da politica economica, como a moeda, o credito, a producção, o commercio, etc. A solidariedade economica dos Estados europeus facilitrá uma melhor representação dos interesses economicos europeus frente a outros grupos da economia mundial. Esta Europa unida não tolerará prescripções politicas e economicas de nenhum paiz extra-europeu. Commerciará sempre na base da igualdade, podendo lançar na balança todo o peso economico do continente. O plano de economia da paz, organizado por mim, deve garantir ao Grande Reich allemão um maximo de segurança economica e ao povo allemão um maximo de consumo de productos, para augmentar o seu bem-estar. Neste sentido é que deve ser orientada a economia européa.

2492/70. 65 ~~1030~~ 1835

PLINIO SALGADO

O Unico Candidato Nacional A' Presidencia Da Republica

A Integra Dos Discursos Do Presidente Da Republica E Do Ministro Da Justiça

:::Aos Integralistas:::

O presidente da Republica e o Ministro da Justiça, proferiram os seguintes discursos á comissão de Integralistas que foram ao Catete participar aquelas autoridades que a A. I. B., tinha apresentado o nome do sr. Plinio Salgado para candidato a presidencia do Brasil, nas proximas eleições de 3 de janeiro, de acordo com o plebiscito realizado nas fileiras do Sigma:

Palavras do sr. Getulio Vargas aos camisas-verdes:

Senhores.

Não tinha até agora contacto algum com o Movimento Integralista.

Não conheço mesmo pessoalmente o vosso chefe. sr. dr. Plinio Salgado.

Recebi-vos uma vez que me vinheis comunicar oficialmente que tendes um candidato á sucessão presidencial da Republica.

Recebi-vos para declarar que o presidente da Republica não tem candidato e que garantirá a todos a liberdade de voto e o livre exercicio dos direitos politicos.

Supunha eu, talvez por não conhecer, que o integralismo fosse um movimento de moços inexperientes.

Vejo, porém, com agradavel surpreza, aqui, neste instante, homens eminentes de meu pais filiados a esse movimento que eu devo declarar me impressiona satisfatoriamente.

Não posso deixar de encarar com a maxima simpatia a vibração de homens como o professor Rocha Vaz, meu velho amigo Belisario Pena, o general Vieira da Rocha e dr. Amaro Lanari e outros homens, de cuja integridade de carater estou acostumado a ouvir louvores, não podendo, por isso, deixar de considerar-lhes a todos homens respeitaveis.

Devo declarar ainda que nunca encontrei de parte dos integralistas nenhuma dificuldade para o meu governo, jamais os apanhei em conspiração alguma, em movimento algum de subversão de ordem ou das instituições vigentes do pais. Tudo isso devo declarar a bem da verdade, e termino agradecendo a comunicação que me vindes fazer a respeito de vosso candidato á sucessão presidencial".

Foi este o discurso do sr. Ministro da Justiça:

"Senhores integralistas, agradeço sensibilizado a comunicação que vindes fazer ao Ministro da Justiça de que a Ação Integralista Brasileira escolheu candidato para as proximas eleições presidenciais da Republica o eminente brasileiro dr. Plinio Salgado,

Limito-me a declarar-vos que o governo da Republica manterá rigorosamente a imparcialidade e, seguramente, os direitos de todos os partidos registrados, em toda a campanha eleitoral. Os antecedentes do presidente Getulio Vargas, aliás garantem de sobra que as eleições de 3 de janeiro de 1938, se processarão com a mais ampla liberdade e com inteira garantia dos direitos de todos.

Devo dizer-vos que a Ação Integralista Brasileira não tem sua existencia assegurada simplesmente por um registro que poderia ser feito por qualquer pessoa, por três ou quatro individuos reunidos em torno de um rotulo de partido,

A Ação Integralista Brasileira está assegurada como unico partido nacional existente no Brasil, e garantida por grandes nomes nacionais que aqui se acham presentes. Era, senhores integralistas, o que eu tinha a vos declarar".

Brasileiros: Para Presidente da Republica, votai em Plinio Salgado — o unico candidato verdadeiramente nacional.

Ele é o candidato dos oprimidos e dos contribuintes contra os candidatos dos sugadores da Nação!

3492/71 68

O Communismo Contra O Brasil

O Impressionante Discurso Do Chefe Nacional Plinio Salgado, Ao Microphone Da Radio Mayrink – Veiga, Denunciando Os Preparativos Dos Agentes De Moscou Para O Proximo Golpe Contra A Nação

BRASILEIROS.

Accedendo á gentileza da "Radio Mayrink — Veiga", aqui estou ao microphone, para falar aos meus patricios. Em vez de fazer propaganda de meu nome, de minha pessoa, do Integralismo, dos serviços já prestados pelos camisas-verdes á Nação, prefiro tornar este meu discurso um aviso ás familias brasileiras, ás Classes Armadas, aos partidos, sem distincção e a todos os que, no fundo d'alma, ainda conservem intactos o amor da Patria e a crença em Deus.

Quero vos dizer o que se está passando, o que se prepara contra a Republica, denunciar-vos as tramas que se urdem no meio da inconsciencia de muitos homens bons.

Não vos falo movido por interesses politicos. A candidatura do Sigma ás eleições presidenciaes não tem uma significação de interesse partidario. Foi preciso que a lançassemos, para ficarmos sozinhos. Era preciso que ficassemos sozinhos, por motivos de ordem doutrinaria e por motivos de ordem pratica. Estas razões de ordem pratica são de enorme gravidade e ireis comprehendel-as ao fim desta palestra em que vos farei algumas revelações sobre materia que habitualmente não versaes não vos sendo, pois, familiares os conhecimentos acerca da technica revolucionaria dos bolchevistas.

RAZÕES DE UMA ATTITUDE

Os camisas-verdes não podiam tomar posição em uma das duas correntes que apoiam os candidatos majoratario e minoritario, porque tinham conhecimento de directivas da Internacional Communista, a qual determinou que os bolchevistas e as suas chamadas forças de vanguarda se dividissem, infiltrando-se nos dois campos, afim de gosarem as franquias inherentes ao exercicio de direitos eleitoraes e a protecção de personalidades influentes nos governos estaduaes e federal.

Tinhamos, pois, para estar vigilantes em vosso beneficio, brasileiros de todas as correntes e de todas as classes, de nos conservarmos sozinhos. O contrario seria desarticular todo um serviço pacientemente organizado por nós, de vigilancia contra o communismo, e seria enfraquecer a cohesão das forças civis e militares mais activas e informadas do paiz, promptas para oppôr tenaz resistencia contra a insurreição vermelha ou o golpe technico. Isolados, estamos organizados; mantemos o mesmo estado de animo, de insomne vigilancia, de combatividade e, notadamente, de informação constante sobre os passos dos bolchevistas. Estaes vendo, pois, meus patricios, que não é a ambição, nem a vaidade, nem a egolatria, nem o interesse regional, nem a politica de grupos que me levam a comparecer ás urnas; o que eu objectivo é, em torno da candidatura integralista, arregimentar forças invulneraveis ao virus sovietico e que, talvez mais cedo do que pensaes, terão de salvar as instituições, oppondo uma barreira de aço á investida de Moscou.

Entremos, porem, logo, no assumpto, porque não vou argumentar com palavras e sim, com factos. Proponho-me a demonstrar-vos:

1.º) — Que a Internacional Communista traçou novas directrizes á "preparação" das massas para o golpe de Estado e que essas directrizes estão sendo cumpridas á risca em nosso paiz.

2.º) — Que o Communismo está hoje mais forte no Brasil do que em novembro de 1935.

3.º) — Que a revolução vermelha está sendo preparada activamente.

DIRECTRIZES DO KOMINTERN

As mais recentes directrizes enviadas aos communistas de todos os paizes são as que foram traçadas em consequencia da proposição victoriosa de Dimitroff, secretario geral do VII Congresso Communista de Moscou, em outubro de 1935.

Todas as ordens deste anno derivam daquelle principio geral, cujos effeitos se fizeram sentir na Hespanha em 1936, como estão se fazendo sentir na França, na Belgica e no Brasil, em 1937.

São as seguintes as palavras textuaes de Dimitroff:

"Os communistas não devem descuidar de nenhuma alliança para penetrar no seio de todas as organizações e de todos os partidos que possam ser utilizados para os fins da revolução bolchevista, ou que possam vir a ser minados por adversarios da sua revolução. Na procura de uma fórma transitoria para a admissão da revolução communista, o governo oriundo desses partidos e, portanto, de caracter de "frente popular", demonstrará ser uma das fórmas transitorias mais importantes. Por isso, chamamos a attenção dos nossos camaradás sobre a possibilidade de crear, sempre de accôrdo com as circumstancias da crise politica de cada paiz, um governo de frente-commum anti-fascista".

PLINIO SALGADO

A these de Dimitroff tem sido largamente utilizada na preparação politica indispensavel ao irrompimento subito do golpe technico bolchevista numa hora dada. Em ultima analyse essa proposição adoptada por todas as secções do partido communista não passa da propria technica revolucionaria de Lenine, triumphante na Russia e posteriormente consagrada pela Internacional.

Segundo essa technica, duas são as phases da revolução vermelha: 1.º)— da preparação; 2.º) — da execução.

A phase principal e capital é a da preparação. Se ella é perfeita a execução é simples. "A acção revolucionaria é deliberadamente preconcebida como acção de uma minoria operante que tem deante de se dois adversarios: o governo, inimigo que é preciso abater, e a massa amorpha do povo, que póde ser francamente hostil, ou indifferente". "Ha, portanto, duas ordens de idéas bem distinctas: 1.º), a acção sobre as massas; a) por via de conquista e organização relativamente aquel-

ORIGINAL EM CORES
Original in colour
ORIGINAL ILEGÍVEL
Original difficult to read

2492/71-A 67

les que podem ser attrahidos ao communismo, b) por via de desaggregação quanto aos outros; 2.º) a acção sobre o Poder".

Não será, pois, jamais, possivel um golpe communista, sem esse periodo preparatorio, que é eminentemente politico e depende de extrema habilidade. O secretario geral do VII Congresso Communista, Dimitroff orienta, portanto, com a sua proposição, toda a marcha da phase preparatoria da revolução vermelha. Cumpre notar uma coincidencia curiosa. Nesse mesmo Congresso, Dimitroff declarou, e as agencias telegraphicas transmittiram para todos os jornaes do Brasil, que a "Republica brasileira seria brevemente mais uma perola engastada no collar das republicas sovieticas". Determinava, em seguida, que os communistas no Brasil obtivessem no Parlamento um decreto fechando a Acção Integralista, determinação de fins de outubro, em Moscou, docilmente executada, no Rio de Janeiro, em meiados de novembro.

A phase de preparação do golpe bolchevista no Brasil esteve a cargo da Alliança Nacional Libertadora. Como se sabe, essa organização foi fechada pelo governo brasileiro. Era um orgão indispensavel á preparação, pois, conforme sabem os que estudaram a technica bolchevista, o Partido Communista nunca age directamente, porém por intermedio do que elles chamam, na sua terminologia, "organizações legaes". A Alliança Nacional Libertadora era uma dessas chamadas "organizações legaes", destinadas a recrutar elementos de todos os partidos, de todas as crenças, illudindo-os com a perspectiva de uma campanha de caracter democratico e obtendo, através de semelhante orgão a "preparação de massas" e a "acção sobre o Poder". Fechada que foi pelas autoridades do Brasil, Dimitroff e seus companheiros acharam que não se deveria tardar com o golpe armado, antes que arrefecessem as massas e o ambiente se modificasse, tornando-se contrario. Foi dahi o insuccesso da intentona de novembro de 1935, que serviu de lição á Internacional Communista, para outras investidas.

A ordem do Komintern veiu agora noutro sentido. Não mais captação de affinidades revolucionarias, mas infiltração nos proprios partidos democraticos, não ficando nenhum sem essa infiltração, ao mesmo tempo, abolir completamente as palavras "communismo" e "communista", substituindo essas palavras pelas denominações "anti-fascista", "anti-integralista", "pró-liberdades democraticas", etc.

Não foi apenas para o Brasil que Dimitroff baixou essa ordem. Em principios de 1936, essa directiva era cumprida na Hespanha. Neste anno de 1937 ella vem sendo cumprida na Belgica e na França.

Quem não acreditar na execução desse plano sinistro da "preparação das massas", deante dos já frequentes conflictos e manifestações de rua que se verificam no Brasil, dos ataques a mão armada levados a effeito por communistas, muitos dos quaes estrangeiros, nas ruas das cidades brasileiras, que leiam o relatorio formidavel com que o illustre prelado argentino, monsenhor Franceschi esclarece as consciencias catholicas sobre essa phase preparatoria da revolução bolchevista na Hespanha, demonstrando que nada será possivel fazer na hora da "execução do golpe", se não agirmos com tempo quando os communistas se infiltram nos partidos e treinam as massas na pratica das violencias.

O EXEMPLO DA HESPANHA

Na Hespanha, segundo o relatorio de monsenhor Franceschi, os partidos não se aperceberam de que estavam sendo minados pelo bolchevismo. Ninguem acreditava na gravidade da situação. A frente popular se organizava habilmente. Ninguem se dizia communista. Todos eram democratas. Anti-fascistas. Até nacionalistas. O Partido Communista estava agindo por detraz dessas organizações pro-liberdades contra o fascismo. Nenhuma declaração do Partido. Tudo se preparava para um golpe secco, instantaneo, fulminante. Assumindo o poder os elementos "democraticos, anti-fascista", nunca bolchevistas! —começaram as violencias (exactamente como já se está vendo no Brasil com o assalto ás sédes integralistas). Em seis semanas, até 2 de abril, segundo colheu o eminente prelado que acaba de chegar a Buenos Aires após uma viagem de inspecção á Hespanha, tinham-se estas estatisticas: assaltos e saques ás sédes de partidos politicos, 58; a estabelecimentos publicos e privados, 72; a domicilios particulares, 55; a egrejas, 36; incendios de sédes partidarias, 12; de estabelecimentos commerciaes, 45; de casas particulares, 15; de egrejas 106; motins e revoltas, 169; assassinatos, 76; feridos, 346. Esta lista augmentou como o tempo. Em discurso pronunciado a 16 de julho, o sr. Gil Robles poude documentar que deste 16 de junho a 13 de julho verificaram-se mais 29 incendios dos quaes 10 egrejas; 61 assassinatos; 224 feridos; 32 assaltos; lançamento de 74 bombas e incendios em 10 sédes de partidos politicos". Note-se que tudo isso era antes da revolução nacionalista, em pleno regimen legal.

O recrudescimento dessas tropelias e brutalidades faz parte da "technica de preparação" ensinada por Lenine. E' mediante ella que se provoca, segundo o mesmo Lenine; 1.º) a pressão das massas sobre o poder e as classes armadas; 2.º) a opportunidade historica, isto é, o momento preciso do golpe revolucionario.

Mas, conforme ensina Lenine e a 3.ª Internacional, para possibilitar a proliferação dos conflictos e a "acção directa", em marcha sempre crescente, torna-se indispensavel uma antecipada e habil manobra no seio dos partidos burguezes, com o fim de enfraquecer a resistencia nacional e crear uma situação de impunidade aos elementos da desordem acobertados pelas bandeiras das reivindicações democraticas.

A TACTICA NA BELGICA

Para se ter uma idéa do que sejam essas manobras executadas pela mão occulta do partido communista, basta vêr os exemplos da França e da Belgica. No primeiro destes paizes, a marcha revolucionaria do bolchevismo se accentua de uma maneira sobresaltante. Na Belgica, basta lembrarmos aqui a reunião do partido communista realizada em 15 de abril do corrente anno, logo após a eleição de Van Zeeland. Esse politico não é communista, mas representa uma garantia ás facilidades de preparação revolucionaria do bolchevismo. Foi nesse que o deputado communista Belecom declarou na assembléa de 15 de abril, "a victoria de Van Zeeland só foi possivel pela união de todos os democratas; podemos agora luctar pela verdadeira democracia, que é a democracia sovietica". Terminou esse deputado com caloroso appello para, em seguida á victoria alcançada, organizar-se a frente democratica ordenada pelo Komintern, accrescentando: "claro está que o partido belga não quer instaurar uma frente popular do typo da França ou da Hespanha: quer ter em conta a mentalidade belga...

ORIENTAÇÃO MUNDIAL

Como se vê, a mesma directiva do Komintern é seguida, com as variantes necessarias e de accordo com a situação de cada paiz, modificando-se os aspectos, porem conservando-se o pensamento central da "preparação das massas".

A orientação geral do Komintern, nestes ultimos mezes para os communistas de todos os paizes é no sentido de se infiltrarem elles em todos os partidos, mesmo antagonistas entre si, com o objectivo de organizar "frentes populares" (usando de nomes os mais diversos), as quaes, assumindo aspecto de lucta contra o fascismo, tornam-se as vanguardas indispensaveis á "preparação das massas". Essa infiltração garante a impunidade, pela defesa exercida pelos partidos burguezes em favor dos elementos communistas, os quaes, assim acobertados, podem agir desembaraçadamente.

Antes de tratar com mais pormenores da situação brasileira, que eu vos declaro, por dever de consciencia, de patriotismo, e de temor de Deus, gravissima, quero, para esclarecimento daquelles que ainda não estudaram o phenomeno bolchevista, expôr todo o quadro da technica revolucionaria de Moscou.

Sirvo-me de uma publicação já por mim citada, no meu ultimo discurso a qual foi amplamente distribuida no Exercito, no anno de 1927.

Trata-se de um documento divulgado em 15 de julho daquelle anno na "Revue de Deux Mondes", sobre "a technica revolucionaria do bolchevismo". A exposição da materia é de tal forma didactica e comprehensivel que eu me valho do texto original deste importante estudo. Como vimos, a technica "de preparação" da revolução vermelha se desenvolve em dois planos: 1.º) acção sobre as massas; 2.º acção sobre o poder.

Vejamos o quadro geral extrahido do estudo a que me referi:

TECHNICA DE PREPARAÇÃO
(Acção sobre as massas)

A — Classe operaria:
1.º) — Educal-a por meio de:
a) — Imprensa de propaganda. Brochuras. Jornaes. Films.
b) — Conferencias de propaganda. Semanas de bolchevisação.
c) — Escolas e cursos de propaganda.
2.º) — Organizal-a:
a) — Desde a juventude pelas juventudes communistas;
b) — Na nação, pela organização do partido em cellulas, ramos, federações.
3.º) — Excital-a:
a) — Pela intervenção em todos os conflictos;
b) — Pelos processos de opiniões (focalizar certos factos em jornaes creando victimas do governo ou dos nacionalistas).
4.º) — Aguerril-a por manifestações de violencias progressivas.
B — Classe burgueza: (Destruir as influencias burguezas):
a) — Clero;
b) — Familia (movimento feminista);
c) — Obras burguezas (especialmente as de caridade).

ACÇÃO SOBRE O PODER

1.º) — Nada de participação no poder para não comprometter o partido, mas apoio á toda acção das esquerdas.
2.º) — Em compensação, conquista dos orgãos administrativos, principalmente municipaes.
3.º) — Liberdade de acção, com apoio nas leis burguezas, liberdade de opinião, de imprensa, de reunião, de associação.
4.º) — Enfraquecer a vontade do poder, arrancando-lhe capitulações successivas (não intervenção, amnistia, reintegrações), e habituando-o a "manifestações pacificas".
5.º) — Enfraquecer o Exercito, amparando toda a medida tendente a restringir-lhe a força. No caso de não poder penetral-o, accentuar as desconfianças entre o governo e o Exercito, (espectro do golpe de Estado pretoriano). Conseguir sua não interferencia nos motins; aniquillar o espirito de iniciativa do Exercito pelo principio de subordinação estricta ás ordens do poder civil. Acção sobre os engajados, os reservistas, os mutilados, e os reformados".

DESTRIBUIÇÃO DAS RESISTENCIAS NACIONAES

Estudando a psycologia dos intellectuaes, da pequena burguezia, os technicos bolchevistas affirmam, com justa razão, o seguinte: "quanto mais se accende no dominio intellectual, mais se differenciam as necessidades e menos facilidade existe para os homens se congregarem com um objectivo identico". Baseados nisso, os tecnicos do Komintern ensinam:

"A tactica a seguir-se relativamente á classe burgueza decorre das idéas mais justas. Como já dissemos, ella não póde organizar-se na base do interesses materiaes communs. Não offerece, consequentemente, vantagem material de combate, e não é assimilavel pelo communismo. Oppõe, entretanto, uma excepcional força de resistencia, e fornece, em todo o Estado, a maioria do pessoal dirigente. Urge, portanto, enfraquecel-a. Como?

E' aqui que intervem essa notavel idéa de que as burguezias, a falta de interesses materiaes communs, reveleram sempre através da historia uma poderosa cohesão fundada em laços moraes; a religião, a familia, a fidelidade a certos regimens (o legitimismo por exemplo) ou o patriotismo. Supprima-se esse devotamento collectivo a principios moraes, e supressa ficará toda cohesão de uma collectividade tão heteroclita como a dos burguezes. Por esse lado, e por elle exclusivamente, é que se póde atacar a burguezia, e tirar-lhe toda a força". O precioso documento esclarece ainda outros pontos da preparação das massas.

A lucta contra a religião não se apresenta mais sob a forma anarchronica do velho anti-clericalismo. Não é uma região ou um clero determinado que se visam. O que o communismo persegue é a doutrina christã. Póde-se, pois, manobrar habilmente o proprio clero, de qualquer religião, levando-o a assumir attitudes contrarias ao nacionalismo que deve ser sempre apontado como cesarismo e dictadura.

A destruição da familia deve ser executada habilmente. O feminismo é uma arma poderosa nesse sentido. Afastar a mulher do lar por todos os meios indirectos e conseguir a educação das crianças fóra da familia são bons processos. A coeducação dos sexos produz tambem magnificos resultados na destruição dos principios moraes, base da familia. Nenhuma revolução será possivel em quanto a familia e o espirito familiar existirem.

Continuemos, porém, a leitura do importante documento:

"Quanto á lucta contra o lealismo para com o Estado — patriotismo, nacionalismo — é difficil promover ostensivamente, atacar de frente a combatividade patriotica demasiado vibratil nos corações francezes. E', no exercito, o unico laço bem forte conforme e evidenciou o chamado "bloc national", entre burguezes cuja mentalidade varia em tantos pontos. Remove-se essa difficuldade, recorrendo a uma artimanha, que consiste em accusar de fascismo toda tentativa de concentração com base nacional. Grande numero de francezes, saturados do espirito de liberdade oriundo da Revolução, estremece á simples evocação de espectro preteriano de um dictador.

A manobra de attribuir a qualquer tentativa nacionalista apparencias de empreitada dictatorial, é ainda efficaz.

APERFEIÇOAMENTO DOS METHODOS DE "PREPARAÇÃO"

Toda essa technica, praticada até 1935, foi extremamente aperfeiçoada desde aquelle anno, com a organização das "frentes populares," Em 1935, vimos a "frente popular" organizada no Brasil sob o nome de Alliança Nacional Libertadora, em cujos manifestos se conclamavam elementos de todos os partidos, de todas as religiões, inclusive catholicos, os sem partidos, emfim todas as procedencias politicas, sociaes e religiosas nos famosos boletins que eram destribuidos e nos quaes se falava de lucta contra o imperialismo e o facismo, pela democracia e pela liberdade. Esse typo de "frente popular" foi o que actuou na Hespanha, em 1935 e notadamente nos principios de 1936, organizado o governo demagogico de Alcalá Zamora e marchando para o governo francamente vermelho de Manuel Azaña. E' o typo de organização vigente na França e que conseguiu o fechamento das organizações nacionalistas, as quaes impediam o franco desenvolvimento da "preparação das massas". Recentemente, porém,, houve um aperfeiçoamento maior, que está sendo applicado na Belgica e no simplesmente contra o fascismo, e a articulação secreta, segun- Brasil. E' o desenvolvimento parallelo da infiltração nos partidos e da coligação de todos os partidos no combate pura e do os methodos normaes das celulas civis e militares, no preparo do golpe technico armado.

Esses aperfeiçoamentos não excluem os methodos revelados pelo documento que a "Revue des Deux Mondes" publicou em 1927.

APPLICAÇÃO DOS METHODOS BOLCHEVISTAS NO BRASIL

Examinando-se o quadro geral da technica de preparação, que li ha pouco, verificar-se-á que a acção do Komintern no Brasil exerce-se absolutamente systematizada e efficiente.

A organização das juventudes communistas se effectiva, de accordo com o § 2.º, alinea a) do schema da Internacional Communista, através das Uniões Democraticas Estudantis, orgãos bolchevizantes e que contam com o apoio de muitos professores secundarios e superiores, conforme é do conhecimento de todos os brasileiros honestos.

As cellulas (paragrapho 2.º, alinea b), são diariamente descobertas pela policia.

No que se refere ao (paragrapho 3.º, alinea a), assistimos aos numerosos conflictos, attentados, motins, actos de violencia, architectados habilmente, com a cumplicidade, muitas vezes, de partidos politicos liberaes e com o estimulo da imprensa, toda minada de elementos communistas, que occupam em todos os jornaes logares de reporters ou de redactores. As eleições presidenciaes irão facilitar o desenvolvimento desses conflictos, que, como vimos ha pouco, pelo relatorio de monsenhor Franceschi, foram indispensaveis á preparação do golpe bochevista na Hespanha. Esses conflictos irão creando o ambiente para o golpe. Elles se dirigem contra o Integralismo, de preferencia, por ser o Integralismo o grande obstaculo á infiltração do bolchevismo nas classes armadas, na administração publica e outros sectores indispensaveis a execução final. Muitos ingenuos julgam que os communistas se exasperam porque existe o Integralismo; esquecem-se de que

TEXTO DETERIORADO E/OU ENCADERNAÇÃO DEFEITUOSA
Damaged text.
Wrong binding

2492/71-B

na Russia não existia nem Integralismo e nem facismo e que nos paizes onde se levantaram essas forças nacionaes o communismo não poude desferir seu golpe technico. E exactamente por esse motivo é que o communismo tem o maximo interesse em fazer desapparecer os movimentos nacionalistas que se dedicam ao estudo da sua technica revolucionaria e se collocam vigilantes na defesa das Patrias ameaçadas.

Quanto á alinea b) do paragrapho 3.º, ela tem sido cumprida á risca no Brasil Focalizar certos factos na imprensa creando victimas do governo ou das organizações nacionalistas. Isso foi feito no caso de Geny Gleyzer, de Tobias Warchavschi (ha tempos) e hoje no caso da mulher de Prestes e no de Pedro Ernesto. No caso deste ultimo, chamamos a attenção de todos os que sabem raciocinar para a circunstancia de sua liberdade ser pleiteada nos comicios dos 2 candidatos liberaes em cujas correntes politicas de apoio age a mesma mão secreta e mysteriosa do Komintern.

Cumprindo a determinação do paragrapho 4.º da directiva da Internacional Communista, que é a mesma, com maior amplitude, da alinea b) do paragrapho 2.º, o Partido Communista no Brasil tem accentuado as "manifestações de violencia progressiva" exactamente como se deu na Hespanha, conforme o relatorio de Monsenhor Franceschi. O numero de Sódes integralistas assaltadas é já muito grande; a defesa da Patria contra inimigos despertos em meio de uma população adormecida, já custou aos integralistas 17 mortos e mais de seiscentos feridos em todo o paiz. Os communistas ameaçam sempre e ainda ha pouco tempo um jornal desta capital annunciava que o Integralismo seria combatido a "porradas". Não estranhamos nada disso, porque conhecemos a directiva do Komintern que diz: "quando alguma organização perturbar o trabalho da nossa preparação revolucionaria, devemos contra ella levantar os odios geraes apontando-a como uma ameaça á liberdade dos cidadãos".

No tocante á parte da directiva que manda destruir as influencias burguezas, o que se passa no Brasil é tão claro que só os cégos não terão visto. A bolchevização se opera pelo cinema, pela imprensa, pelas brochuras, pelas praias, pelos bailes, pelo carnaval, pela propaganda de um feminismo tendente a afastar a mulher do lar, pelas cathedras do ensino secundario a superior, pela accentuação dos pendores regionalistas, pelo incentivo á paixão partidaria dos grupos regionaes, pela literatura de um realismo pornographico, e, principalmente, pela intriga miseravel que se procura fazer em torno das legitimas forças nacionaes, que são accusadas, de accordo com o schema da Internacional agora reforçado por novas ordens do Komintern, de agentes do nazismo.

E' o enfraquecimento de todas as resistencias dos orgãos defensores da vitalidade da Patria.

A segunda parte do schema do Komintern, que trata da "Acção sobre o Poder" é cumprida á risca pelos agentes de Moscou no Brasil. De conformidade com os paragraphos 1.º e 2.º, que dizem: "Nada de participação directa no Poder, para não comprometter o Partido, mas apoio a toda acção das esquerdas" e, a seguir: "Em compensação, conquista dos orgãos administrativos, principalmente municipaes", eu não preciso dizer coisa alguma, quando todos os brasileiros sabem da importancia que assumiu no golpe de novembro a administração municipal da capital da Republica. Actualmente numerosos Municipios brasileiros e numerosos cargos technicos de varios Ministerios ou Secretarias de Estado regionaes se encontram nas mãos de homens os quaes nos meios onde vivem são demasiadamente conhecidos por suas idéas avançadas.

O APOIO A'S ESQUERDAS

O apoio ás esquerdas é dado de tal maneira pelos grupos de vanguarda, de todos os matizes "trabalhistas", "socialistas" "anti-fascistas", "sociaes-democratas", etc., que um candidato á Presidencia da Republica, perante toda a Nação, para cortejar a popularidade, affirma, em alta voz, que o seu "coração bate do lado esquerdo"... No dia seguinte, os jornaes que apoiam o outro candidato ensarilham as armas no instante em que se referem ás palavras do adversario ao atacar o Integralismo. Não preciso dizer mais nada aos homens intelligentes, aos que ainda possuem o dom do raciocinio, para que prevejam todo o quadro das perspectivas escuras que se desenham para a nossa Patria.

O paragrapho 3.º da directiva da Internacional Communista determina o apoio ás leis burguezas: á liberdade de opinião, de imprensa, de associação, de reunião. E' preciso dizer que nós, integralistas, não somos contrarios a essas liberdades, mas é preciso notar que a lucta por essas liberdades desencadeiada pelos communistas, através de suas vanguardas legaes, exerce-se no peor dos sentidos, com os mais perniciosos intuitos de contrabandear em meio ás legitimas liberdades politicas a liberdade da conspiração contra o Estado e da demagogia revolucionaria.

ENFRAQUECER O PODER

Determina o paragrapho 4.º do schema bolchevista o "enfraquecimento da vontade do Poder, arrancando-lhe capitulações successivas (não intervenção, amnistia, reintegrações) e habituando-o a manifestações pacificas".

Precisarei lembrar-vos factos que ahi estão deante dos vossos olhos, brasileiros? Os pedidos de amnistia recrudescem a favor dos communistas presos. As reintegrações em cargos anteriormente occupados são solicitadas com assignatura até de elementos conservadores, illudidos em sua bôa fé por desconhecerem os documentos que os integralistas têm em seu poder. E, quanto á parte que manda habituar o governo a manifestações pacificas, não precisaes mais do que a ultima manifestação levada a effeito perante o sr. ministro da Justiça e da qual tendes conhecimento. Esse facto coincide com a pressão que o "Soccorro Vermelho Internacional" tem procurado exercer sobre aquelle titular, haja vista o officio que lhe foi enviado de Montividéo, pelo "Comité para a defesa dos direito politicos". A ultima directiva, vinda pela *Correspondence Internacionale*, n. 28. determina: Renforcez la campagne em faveur des prisioniers politiques qui doivent comparaitre devant le Tribunal Militaire. Em même temps revendiquez la liberation d'Annita e Olga Prestes et la possibilité pour Olga de rejoindre sa belle-mere". (1) A orientação constante dos communistas do Brasil com a Internacional está se fazendo, aliás, não sómente por meio daquelle boletim mas por intermedio de Victor Gruau com escriptorio á rua de l'Echaudé, n. 14, 6.º arr., Paris.

O KOMINTERN E AS CLASSES ARMADAS

O paragrapho 5.º do quadro das directivas da Internacional Communista diz respeito ás Classes Armadas. Reproduzamos o trecho que li ha pouco: "Enfraquecer o Exercito amparando toda medida tendente a restringir-lhe a força. No caso de não poder penetral-o, accentuar as desconfianças entre o governo e o Exercito (espectro do golpe de Estado pretoriano). Anniquilar o espirito de iniciativa do Exercito, pelo principio de subordinação estricta ás ordens do poder civil".

E' preciso penetrar a fundo no sentido desta ultima phrase, que, apparentemente, encerra uma doutrina legitima, pois nós, integralistas, não desejamos um Exercito indisciplinado, ou politico. Mas o pensamento contido no schema do Komintern é outro: impedir que o Exercito se interesse indistinctamente por todas as correntes de opinião, caso elle não possa ser penerado pelo bolchevismo. A phrase está lá, elucidando: "no caso de não poder penetral-o". Quer dizer que, no caso de sua penetração pelo communismo, a tactica será outra. Sómente quando invulneravel é que se deve levantar a preliminar de que o Exercito não póde se interessar por politica. Excluido toda idéa politica, estará excluida, logicamente, a possibilidade de um contacto com as correntes anti-bolchevistas. O pensamento é claro como agua. Agora, vou demonstrar porque motivo assim procedem os communistas encapotados, illudindo a bôa fé, o patriotismo, a dignidade de nossos bravos commandantes. O isolamento do Exercito, a ausencia de contacto com as correntes civis que se levantarem contra o bolchevismo, facilitará o golpe technico, numa hora dada. Não será possivel a nenhum Exercito do mundo ter um serviço perfeito da secção de Estado Maior relativa á espionagem e contra-espionagem em relação ao inimigo, sem que esse Exercito conte com o apoio de uma parte da população civil. Tratando-se de um inimigo que se organiza em cellulas em todos os sectores de transportes e communicações, as forças armadas, num momento dado, se não tiverem correspondencia intima com elementos civis organizados, tambem, nesses serviços de transportes e communicações (estradas de ferro, correios, telegraphos, télephones), nada poderão fazer. Por outro lado, o recrutamento de reservistas na massa civil se torna perigoso, quando as autoridades do Exercito não podem garantir que os elementos chamados a suas fileiras não estejam contaminados pelas idéas subversivas. Dentro das proprias fileiras normaes, faltará aos commandantes uma pedra de toque para conhecer o que se passa em referencia a cellulas communistas aninhadas nos corpos, para o assassinato de officiaes, ás vezes adormecidos.

(1) — "Reforçai a campanha em favor dos prisioneiros politicos que devem comparecer perante o Tribunal Militar. Ao mesmo tempo, reivindicar a libertação de Anita e Olga Prestes e a possibilidade para Olga de se reunir á sua sogra.

Uma testemunha da revolução russa, escreve, com razão, o seguinte: "Ouvi censurarem-se a incapacidade, a inercia, a ignorancia de chefes vencidos e dizer-se muitissimas vezes: Isto não se daria commigo... Eu faria... eu ordenaria... "Fazer o que, quando se está inteiramente só? Ordenar o que, quando não se póde transmittir uma ordem?"

OCTAVIO BRANDÃO

E' ainda o precioso documento publicado pela "Revue des Deux Mondes" que nos fala do caso do Vigesimo Segundo Exercito em Pakov, no dia do golpe bolchevista. Damos-lhe a palavra:

"Lá está o commandante, cercado por seu formidavel estado maior, muito em duvida sobre o que são e o que fazem as suas tropas e do que póde estar succedendo em Petrogrado, onde se encontra o governo, ou em Stavka, onde tem sédo o commando supremo. Sabe, com segurança, que no serviço de communicações, existem cellulas que podem, a seu talante, prender ou deixar passar os telegrammas. E nada recebe. Eis, de subito, um despacho, dos mais regulamentares, procedente do ministerio e na cifra do Estado Maior: "Apoderamo-nos das posições. Ordeno-lhe que compareça com o seu Estado Maior, á chegada do trem X, pelo qual, lhe levarei minhas ordens". Assignado: "Krilenko, ministro da guerra". Krilenko era hontem simples aspirante. Que fazer? Consultar, é claro, Stavka, onde está o commando supremo. Mas, o fio telegraphico conserva-se silencioso. Que ha na Russia? "Suas ordens são irreprehensiveis do ponto de vista militar. Agir? Claro, deter esse trem, prender esse usurpador. Sim. Mas de que maneira dar as ordens? Impossivel fazer virem as tropas pelo caminho de ferro: as cellulas dos transportes não fornecerão vagões nem locomotivas. Ademais, que autoriza a ter-se como certo que o aspirante Krilenko usurpa as funcções de ministro da Guerra? Já se mudou tantas vezes de ministros... póde ser que seja um ministro legal. Em resumo: á hora determinada, immovel, mudo, deante de um estado maior hirto, o chefe do Vigesimo Segundo Exercito esperava, de cabeça descoberta, a chegada do trem ministerial, emquanto que a algumas centenas de kilometros, egualmente isolada, Stavka, sem poder falar aos seus commandos de exercitos, agonizava em silencio.

O caso do governo de Omsk é tambem expressivo. Os comboios partem para a capital e não voltam. Os orgãos officiaes nenhuma noticia recebem, mas alguns grupos civis sabem de tudo e estão senhores da situação, jactando-se e commettendo tropelias contra as familias. Um dia, os trens reappparecem voltando da capital com ordens terminantes: obediencia, ou prisão. E' tarde para agir. E' tarde tambem para fugir. Está tudo perdido.

E' uma injustiça condemnar-se as autoridades vencidas nesses momentos. A partida já estava ganha pelos bolchevistas antes de ser jogada. Não foi uma fraqueza dos commendantes permittindo ao inimigo attingir os pontos vitaes. Esses pontos vitaes, segundo a technica bolchevista, não são tomados pelas armas, porem pela infiltração e organização de cellulas. Isso não se faz na segunda phase da revolução vermelha. Faz-se na primeira phase, denominada "phase de preparação" e, em seguida, no inicio da segunda, que se chama "phase de execução". Só então é que vem a phase chamada "de aproveitamento". Nesse instante, a partida já está ganha. As cellulas civis já então, estarão de posse dos correios, telegraphos, telephones, dos serviços de agua, electricidade e gaz.

Eis ahi os motivos porque a Internacional Communista determina no paragrapho 5.º de seu schema, o isolamento do Exercito, sob o falso pretexto de obediencia estricta ás ordens do poder civil. Sim, diremos nós, isso é necessario, mas não póde excluir, sem gravissimas consequencias contra a Patria, a communhão mais intima entre o Exercito e a corrente civil que se organizar com o proposito de contrapôr á technica tenebrosa do bolchevismo, a technica dictada pelos supremos anseios da dignidade nacional! Falo, pois, francamente: é da cooperação consciente, desinteressada, patriotica, do Integralismo com o Exercito e a Marinha que depende a salvação do Brasil dos tremendos perigos que o ameaçam. Ou isso se dá, ou seremos ensanguentados por uma terrivel convulsão, cujos prodromos se effectivam exactamente como se deu na Hespanha.

DOCUMENTO SENSACIONAL

A palavra de ordem, desde 1927, do Komintern, é no sentido de accusar de fascismo e dictadura toda tentativa de concentração nacional. E' tambem no sentido de se intrigar as Forças Armadas com essas organizações que só procuram enaltecel-as. Offereço, agora, ao Povo Brasileiro, a mais recente das directivas do Komintern, enviadas a um deputado deste infeliz Brasil, a qual demonstra os desesperados esforços de Moscou para inutilizar a acção patriotica, afflictivamente patriotica dos integralistas. Diz esse documento que foi hoje publicado pelo vespertino carioca "O Povo":

"Concentrant le feu contre *les chefs* integralistes e la politique hitlerienne du gouvernement, soulignant que *ces chefs* sont des agents des goupes les plus reactionaires de l'imperialisme, il faut partout lutter pour le front democratique national-liberateur, surtout á base, y comprir celle de la Action Integraliste. Il faut mobiliser les masses pour qu'elles exigent des deux candidats (Armando Salles et José Americo) non des phrases vides pour la "democratte", mais une attitude nette devant les problemes concrets de la democratization du pays, qui exige, pour commencer, la liberation de Prestes et des ses compagnon, leur amnistie totale, de etablissement d'un regime de libertés democratiques, etc". (2)

Essa orientação, para que se aponte o Integralismo como nazismo tem varios fins e obedece ao mesmo criterio que determinou a união dos proprios catholicos belgas aos communistas, para a victoria do governo de transição para o Soviet, que é o do democrata Van Zeeland. E' a mesma orientação para os bascos, cuja falsa attitude catholica apoiada por Maritain, acaba de ser desmascarada pelo conscienciosо prelado argentino, Monsenhor Franceschi, que foi pessoalmente abrir um inquerito na Hespanha, afim de orientar com segurança os catholicos da Republica Argentina.

UM ARTIGO NOTAVEL

E' a orientação hoje denunciada nas columnas insuspeitas do Correio da Manhã, insuspeitas porque de nm orgão adversario do Integralismo no caso da successão. Aconselho a todos

(2) — "Concentrando o fogo contra os chefes integralistas e a politica hitleriana do governo, frizando que estes chefes são mais reacionarios do imperialismo, é preciso por todos os meios lutar em favor da frente democratica Nacional Libertadora, principalmente sobre a base do combate á Ação Integralista. E' preciso mobilizar as massas para que elas exijam dos dois candidatos (Armando de Sales e José Americo), não fases vasias sobre a democracia, mas uma atitude nitida deante dos problemas concretos da democratização do país, atitude que exige, para começar, a libertação de Prestes e de seus companheiros, anistia total, o estabelecimento de um regime de liberdades democraticas, etc."

2492/71-C
67

os homens de bem a lêr aquelle artigo, firmado pelo sr. Carvalho e Souza, e que assim começa: "A lucta pela democracia, contra o imperialismo e o facismo é a nova palavra de ordem lançada por Moscou". Esse artigo é sensacional pelas revelações que faz. Não é escripto por um integralista e demonstra que toda a guerra contra o Integralismo, que é apontado como nazismo, obedece ao plano de Moscou, que quer destruir toda e qualquer resistencia nacionalista para poder dar o seu golpe.

A intriga que certos jornaes procuram fazer entre o Integralismo e o Exercito evidencia o dedo do Soviet, que tem todo interesse em isolar essas duas forças nacionalistas uma civil e outra militar, afim de que o Brasil possa ser assaltado de um momento para outro.

Estamos em plena phase preparatoria da revolução vermelha, aquella justamente que toma, através das cellulas, os "pontos vitaes". Ninguem se diz communista. Todos são democratas. E o trabalho vae se fazendo na surdina. Com plena impunidade.

Essa impunidade é uma consequencia da actual situação politica. O Komintern determinou que os communistas se dividissem entre as duas candidaturas, a dos 18 e a dos 2 governadores. Os communistas militares, de preferencia, deverão ficar com a candidatura majoritaria, para encontrarem mais facilidade nos ministerios e na articulação technica das communicações, transportes, trabalho, etc. Isso não quer dizer que todos os civis fiquem de um só lado, o que daria na vista.

Assim defendidos de unhas e dentes pelos correligionarios dos partidos burguezes, que se esforçarão em affirmar que fulano ou beltrano não são communistas, a campanha anti-integralista será o ponto de intersecção de todos, e encontro dos adeptos do mesmo credo e servidores do mesmo senhor. Observe-se como essa campanha se abre nos jornaes e comicios, tanto de um como de outro candidato. E' tudo muito claro, para illudir os homem que sabem raciocinar e deduzir.

COMO MOSCOU APRECIA A SITUAÇÃO ACTUAL DO BRASIL

Em plena impunidade, a situação do communismo no Brasil é hoje infinitamente mais grave do que em 1935. Como se sabe, o communismo não age directamente na phase da preparação. Vale-se do que elles chamam "organizações legaes". Era o caso da Alliança Nacional Libertadora, a qual, tendo sido fechada, determinou a precipitação do golpe de novembro, afim de não se perder o trabalho já feito. No momento presente, o communismo não precisa dessas chamadas "organizações legaes", porque as possue naturalmente, nas duas candidaturas, a majoritaria e a minoritaria. Para que outra organização do typo "frente popular"? Já existem duas, bastando adherir a ellas. A situação é infinitamente melhor para Moscou do que no tempo da Alliança Nacional Libertadora. Naquella occasião, jogava-se com massas e organizações syndicaes, mas agora jogam-se com governos estaduaes! Esta é a conclusão da logica. Mas, a corroboral-a, temos a prova provada, no documento que veiu de Paris, ao qual se refere outro topico deste discurso. Vamos lel-o no original francez. E' da autoria de um dos membros do Komintern, e só os loucos não se alarmarão, ouvindo estas linhas, claras, publicadas em "La correspondence Internationale":

"Le bloc démocratique national-liberateur — Son influence sur les masses est aujourd'hui, plus large que celle de l'Alliance National Liberatrice em novembre de 1935, malgré la terreur reactionaire que servi pendent 18 mois. Il s'oriente vers la formation dun front democratique trés large". (3)

PLANO DE CONQUISTA

O Brasil foi dividido pelo Komintern em tres paizes, para maior facilidade da revolução. Um ao norte, outro ao centro, outro ao sul. Cada região dessas é dirigida por um chefe, occulto, mysterioso, que todos ignoram e que póde estar convivendo entre vós, brasileiros, entre vós militares, prompto para vos matar na hora aprazada. Esses chefes usam pseudonymos. Um delles já foi identificado, segundo me informou uma autoridade das mais respeitaveis, mas infelizmente nada se póde fazer, porque se trata de um dos innocentes para os quaes foram abertas as portas da prisão. Como sabeis, em assumptos de conspiração é muito difficil fazer provas. Toda conspiração presuppõe insidia, falsidade, habilidade, artimanha. Nas épocas da vigencia legal, na pratica formalista das leis, é impossivel pôr as mãos sobre conspiradores. Autoridades européas informam, por exemplo, que entraram no Brasil dois elementos perigosissimos, technicos em revoluções. As cartas de chamada, a cumplicidade de brasileiros, facilitam a entrada de elementos terriveis no paiz. Que adeanta localizar esses elementos? Que fizeram elles? Por emquanto nada. Cumpre, então, uma vez que não podem ser presos, seguil-os. Mas o numero é enorme. E' quasi impossivel, é impossivel mesmo, num paiz que tem 22 policias autonomas e discordantes. Se as cellulas se multiplicam, se a revolução de novembro nos revelou a sua existencia dentro do Exercito e da Marinha, quem nos dirá que no proprio apparelho repressor não existam cellulas?

A GRANDE AFFLICÇÃO

Como póde a Nação defender-se de communismo, se elle se infiltrou em tudo? Se aquelles que o combatem são apontados como desordeiros e partidarios da violencia e do nazismo? Se os avisos sérios são ridicularizados? Se os politicos teem interesse em acobertar perigosos elementos que lhes são uteis nas empreitadas partidarias? Se a imprensa, na sua maior parte, está minada pelos reporteres que deturpam os factos e pelos redactores que tráem as proprias direcções dos jornaes? Se as classes burguezas estão, ou presas a interesses de partidos regionaes, ou indifferentes entregues a uma vida despreoccupada de prazeres?

Se ao menos os dois candidatos, o majoritario e o minoritario se dispuzessem a expulsar das fileiras das correntes que os apoiam todos os individuos sobre os quaes recahisse a menor suspeição de communismo, talvez se pudesse isolar o inimigo da Patria, para que os tres candidatos de commum accordo, o combatessem prestigiando a todo o transe o Governo Federal e as Forças Armadas.

O meu appelo não é absurdo. Quando, numa atravessia, um navio registrar um caso de perigosa molestia contagiosa, as autoridades impedem o desembarque immediato de todos os passageiros, os quaes não se julgam feridos em seus direitos, porque, acima de tudo, está a defesa de uma população cujos riscos se devem evitar. Ora, o Brasil presenciou a mais horrivel e contagiosa das enfermidades em certos grupos sociaes. Nada mais logico do que isolar esses grupos porque os seus direitos não podem sobrepujar os da collectividade.

Mas eu já tenho dirigido esse appello. Cheguei a pedir ao presidente da Acção Catholica que influisse nesse sentido, embora politicamente, pessoalmente, isso não fosse favoravel a um partido, como o Integralismo, que se orgulha de ser o unico que não acceita bolchevistas. Mas o illustre brasileiro, presidente daquella Acção, homem recto e bem intencionado, estudou commigo o caso e vimos que era impossivel uma tentativa a esse respeito.

SOSINHO, COM O BRASIL

Comprehendeis agora porque motivo o Integralismo resolveu ficar sozinho, com a sua candidatura. Não é uma questão de ambição, nem de vaidade futil, nem de interesse, mas é para conservar-se isolado das correntes bolchevistas que estão tramando contra a Religião, a Patria e a Familia. E' para poder vos defender em certo momento, ó brasileiros, que estamos sozinhos nesta lucta politica. Queremos ser sentinella insomnes, velando o vosso somno, na insciencia em que viveis e o somno de vossos filhinhos na innocencia em que sonham. Queremos estar em vigilia sagrada num ultimo e desesperado esforço de salvação da Patria estremecida.

Não sou um politico, não sou um demagogo. Sou um coração afflicto porque vejo a vossa perdição bem perto, brasileiros.

"ESTRANGEIRADOS", OS UNICOS QUE CULTIVAM A IDE'A DA PATRIA

Um dos candidatos á Presidencia da Republica, o sr. José Americo de Almeida, cortejando a popularidade na Esplanada do Castello, numa hora tão angustiosa para nossa Patria, affirmou que o Integralismo é estrangeirado e que tem sêde de sangue.

(3) — *"O bloco democratico nacional-libertador* — A influencia deste grupo sobre as massas é hoje muito mais larga do que a da "Aliança Nacional Libertadora" em novembro de 1935, malgrado o terror reacionario que dominou durante 18 meses".

A primeira parte da phrase é a mesma e repetida, affirmativa recommendada sempre pela Internacional nos documentos que vos citei. Apontar todo e qualquer movimento de base nacionalista, como fascismo. Isso já em 1927 em França. Em 1937 muda-se a palavra fascismo para nazismo. Que s. excia. leia o orgão que defende a sua candidatura, o "Correio da Manhã" de hoje e encontrará no artigo notavel a que me referi a revelação da palavra de ordem de Moscou. Quanto á segunda parte da phrase, não sei onde sua excia. foi buscar a affirmativa de que temos sêde de sangue. Os unicos documentos onde se lê semelhante calumnia são os boletins do Partido Communista, secção do Brasil, dos quaes a policia secreta do integralismo possue muitos exemplares. Um estadista, um homem de responsabilidade, não deve repetir essas palavras, que têm por objectivo açular contra nós os instinctos sanguinarios dos assassinos movidos pelo braço occulto de Moscou. Deante de uma massa constituida, na maior parte, de elementos da esquerda, em meio a homens pouco informados, uma affirmativa como aquella equivale a uma instigação ao crime. Eu perdôo ao sr. José Americo os excessos de oratoria, mas lhe peço, como brasileiro, que estude mais detidamente este grave problema nacional e veja que nas suas hostes, como nas de seu competidor o sr. Armando de Salles, estão as patrulhas avançadas do Komintern. Eu convido ainda uma vez os meus competidores a prestarem o maior de todos os serviços ao Brasil: combinarem-se entre si e expulsarem de suas fileiras todos os elementos que directa ou indirectamente participaram da revolução de novembro e mesmo aquelles que se têm demonstrado sympathizantes daquelle golpe, ou adeptos de theorias nocivas ao paiz.

Brasileiros!

A situação de nossa Patria e de nossos lares é gravissima. Quem o diz não sou eu, é o documento estampado no vespertino "O Povo", — "La correspondence Internationale", quando affirma que o blóco nacional libertador está hoje mais forte do que em 1935. E' a palavra official do proprio Komintern.

Sirvam estas minhas palavras de aviso á Nação. Eu o faço, como fiz em outubro de 1934, annunciando para dentro de um anno a revolução communista, que se deu precisamente após um anno e vinte dias.

O communismo não se combate na hora da phase de "execução" ou de "aproveitamento". Combate-se na phase da "preparação". A phase do golpe final virá de surpresa. E nada mais podereis fazer, porque estareis desorganizados, dissolvidos, inermes dentro dos partidos e sem meios de articulação.

PARA QUE UM DIA SE LEMBREM...

De proposito deixei para vos lêr em ultimo logar a technica de execução do golpe bolchevista, para que um dia não possaes dizer que não fostes avisados por alguem.

E' a seguinte a technica ensinada pelo Komintern segundo a publicação da "Revue des Deux Mondes":

ACÇÃO SOBRE AS MASSAS

1 — Apavorar o burguez pela invasão das ruas. Postos, patrulhas, metralhadoras, automoveis blindados.

2 — Desarmar o burguez, supprimindo os jornaes, para que elle nada saiba, supprimindo o dinheiro pelo fechamento dos bancos. Privал-o dos meios de transporte e impedil-o de se organizar (controle das reuniões onde quer que seja).

3 — Apoderar-se dos bancos, usinas, industrias, firmas individuaes (papel das cellulas anteriormente infiltradas).

4 — Arranjar numerario, pela occupação dos bancos, pelos tributos sobre as caixas particulares.

5 — Estabelecer uma policia e uma justiça populares, regular a circulação pela exigencia de uma carteira de identidade. A partir desse momento, o burguez não poderá mais esquivar-se.

6 — Controle das armas particulares. Pretexto para apprehensão e multa.

ACÇÃO SOBRE O PODER

1 — Isolar o poder central pelo dominio sobre as communicações: correios, telegraphos, telephone, transportes (papel das cellulas correspondentes bem articuladas no periodo da preparação).

2 — Isolar pelo mesmo methodo os orgãos subordinados ás Provincias, os commandos militares, supprimindo as personalidades incommodas.

3 — Erguer um poder ao Soviet em face do antigo poder, onde quer que o movimento possua evidente superioridade e só então derrubar as antigas autoridades.

4 — Não tocar nos pontos (zonas ruraes, provincias) onde o partido governamental tem superioridade, e, sim, limitar-se a isolal-os totalmente. Elles cahirão por falta de ordem, de noticias, de dinheiro, de abastecimentos e serão facilmente dominados, uma vez que o regimen sovietico se tenha consolidado alhures.

(Chamo a attenção aqui de muitos que, em certas regiões, dizem: "aqui não ha perigo porque não existem communistas").

5 — Quanto á administração, substituir em cada organismo nucleado a direcção respectiva pela cellula communista que lhe comprehende no periodo da preparação.

QUANTO AO EXERCITO

1 — Quanto ao Exercito, isolar os commandos, as casernas e impedir os chefes de comparecer aos seus postos, afim de paralizar o conjuncto.

2 — Procurar conseguir deserções isoladas, primeiro e, depois de grupos constituidos, e reagrupal-os logo, para mostrar que o revolução é apoiada pelo Exercito. Servir-se desses elementos para desencaminhar os outros. Propaganda, Artimanhas.

NOVAMENTE SOBRE A MASSA

Tudo isto feito, a technica referente á massa gira em torno dos processos usuaes em estados de sitio. Uma população, que vê as ruas guardadas por postos, cujas ordens e senhas ignora, que, desde o anoitecer se recolhe ás moradas, que não póde circular sem exhibir, a cada esquina, um cartão vermelho, que sómente sabe dos acontecimentos aquillo que o commando vermelho lhe permitte saber, está inteiramente desorientada e é incapaz de reagir.

Ademais, o inimigo, que é o burguez, privado de seus automoveis, de seus trens, dos quaes não póde utilizar-se sem autorização do soviet local, impossibilitado de levantar seus depositos nos bancos, e, por falta de dinheiro, de fugir com a sua familia, incapaz de se organizar, porquanto lhe é defeso entrar em contacto com seus concidadãos, ficará inerte, prisioneiro, obrigado a aguardar a hora em que a "justiça popular" lhe tomará contas, e fará mão baixa sobre tudo quanto elle possue. Nenhuma evasão possivel de "materia tributavel". Aquelles que viveram a Russia de 1917 a 1918, reconhecerão esse quadro. Foi esboçado com demasiada frequencia para não ser já conhecido tambem da maioria do publico letrado. Que fazer? Para onde e como fugir? A suppressão dos meios materiaes de transportes é, de certo, uma difficuldade. Mas todos os que viveram dias dessa especie, affirmarão decididamente que a difficuldade não se acha tanto na falta de meios materiaes. (Podem vender-se joias, fazer subornos) quando na ausencia de informações. Nada se saber do que se passa no resto do mundo, é atróz.

Abandonar-se o lugar onde se está? Para onde ir? Talvez a revolução esteja nas outras paragens, com os mesmos perigos. A propria colheita de informações é perigosa. Agir, seja em que sentido fôr, é arriscar-se ao arbitrio dessa "justiça popular", installada em cada esquina". E' então, o terror. O terror mais completo, mais tetrico.

OS POVOS QUE NÃO ESCUTARAM

E esta pagina que acabo de vos ler foi publicada com todas estas revelações terriveis, em 1927, em Paris. Em todo o mundo civilizado, os governos honestos a reeditaram no idioma de seus paizes. A Hespanha inteira teve conhecimento de tudo isso. E a Hespanha não ouviu... E o povo hespanhol teve quem o avisasse muitas vezes, como estou fazendo neste momento no povo brasileiro. A cegueira politica, a vaidade de uns, os preciosismos literarios de outros, a indifferença gosadora da maior parte impediu que se abrissem totalmente os olhos da Nação. Ninguem se dizia comunista na Hespanha. Só em meiados de abril, Largo Caballero proclama a ligação das esquerdas hespanholas com Moscou. Já nesse tempo, segundo uma recente publicação belga, de Lon Dambois, a fracção communista agia por intermedio dos partidos com plenos resultados. "Chaque jour, ont sentait que l'Armeé e la Marine etait travailleés. Des envoyés de Moscov circulaient librement dans les usines et dans les écoles; le pays ne pensais même plus em espagnol". "Les prisons avaient été ouvertes, même pour les criminels de droit commun. Leur occupant se repandait a la rue l'arme a la main". E já em Julho, antes da revolução nacionalista, estavam destruidas e incendiadas 1.700 egrejas, e parcialmente destruidas 251. Isso tudo acompanhado de mortes, saques, ferimentos, defloramentos, incendios e destruições de toda especie. Como evitar tudo isso? Se ainda existiam correntes politicas não communistas? Se havia o Exercito? Se havia a Egreja? Se havia as classes conservadoras? E' que a Hespanha foi surda e céga durante o periodo da "preparação", que é exactamente este que estamos vivendo, de uniões democraticas contra o que elles chamam de fascismo, e que é a energia nacional tentando organizar-se para deter a avançada bolchevista.

A revolução communista não se combate no periodo da "execução" mas no periodo da "preparação". Este só o reconhecem os que estudam esta importantissima questão. Eis porque vos faço este aviso, brasileiros, para que desperteis a tempo de evitar as mais tremendas desgraças para nossa Patria.

O meu ultimo discurso foi accusado de excessivo. Só os que não vivem os momentos que vivo, os soffrimentos que soffro por vós, por vossas familias, minha dôr deante do sacrificio dos camisas-verdes, minha afflicção no anseio de vos salvar, poderão condemnar-me. Já vos tendo dito mil vezes que não sou um ambicioso. Que meu objectivo é unir meus patricios para o mais nobre dos fins: defender a dignidade de nossos lares.

ORANDO PELA NAÇÃO

Que Deus abra os olhos e os ouvidos dos que me ouvem neste instante. Que toque o coração dos que ainda nos olham ou com desconfiança ou com indifferença. Que estas minhas palavras resoem no Exercito e na Marinha, como um appello para que os nossos bravos, dignos commandantes venham cooperar com um brasileiro que põe á disposição das Forças Armadas aquelles elementos contrapostos ás cellulas communistas e recrutados entre as maiores dedicações á causa da Patria. Que Deus faça este milagre para o meu Brasil! Que faça neste instante todos os bons brasileiros, virem a mim com a alma disposta a abandonar todos os interesses subalternos da politica ou das commodidades, para que salvemos a Patria nossa e de nossos descendentes. Que um dia não se diga que esta minha palavra foi inutil, mas que se possa dizer que ella decidiu dos destinos nacionaes pelas revelações gravissimas que fez num instante critico da vida de um povo.

NA BATALHA, CONTRA O ANTI-CHRISTO

Combater o communismo, eis tudo! Eis a bandeira que eu desfraldo. Eis a razão dos odios que se levantam contra o Integralismo. Combater o Soviet! Não existe nenhum outro problema maior mais imediato, mais oppressivo, mais afflictivo, para o Brasil.

Os politicos estão cegos. Os agentes de Moscou estão ás soltas. E' o Anti-Christo. E' o reino de Satanaz, com todas as perfidias, todas as mentiras, todas as calumnias, todas as insidias, todas as artimanhas, todas as desorientações, todas as perversidades, todas as technicas do mal e das trevas!

Que nosso coração bata agora, mais do que nunca, do lado direito, no sentido, não do raccionarismo, mas da salvação das classes trabalhadoras, das familias brasileiras aquellas classes trabalhadoras, levadas insensivelmente para a peor das escravidões com que querem esmagal-as que é a escravidão sovietica; estas, as familias, arrastadas, sem o perceberem, para a ruina moral, para a prostituição, para feira miseravel de luxuria e animalidade que La Passionaria organizou distribuindo virgens a criminosos e assassinos bestiaes. Que o nosso coração bata do lado direito, do lado de Jesus Christo. Que estas batidas despertem a Nação Christã. E que no meio de tanta confusão e de tantas maldades, de tantas hypocrisias e gestos brutaes, desça, illumine, conduza os bons brasileiros, a luz de Deus, de que precisamos tanto...

Que Deus tenha dó do Brasil, fazendo com que todos os meus patricios comprehendam as palavras que eu lhes disse esta noite. E que inspire, proteja, fortaleça e salve, o meu, o vosso, o nosso Brasil, nosso querido Brasil.

A. I. B. — Secretaria Provincial de Propaganda

Rua Guilherme Rocha, 250 (2o. andar)

Fortaleza—Ceará

Tip. Minerva-Ceará

Como Foi Recebida

No Rio De Janeiro A Candidatura De PLINIO SALGADO

Pela Avenida Rio Branco, Em Regosija, Desfilaram Durante Três Horas 25.000 Camisas-Verdes!

Os Eminentes Professores Isaias Alves E Murilo Fontainha Ingressaram No Integralismo

Rio, 14 (A RAZÃO)—Como já foi amplamente noticiado, as «Côrtes do Sigma», em sessão solene no Instituto Nacional de Musica,sabado ultimo, proclamaram o Chefe Nacional Plinio Salgado, candidato do Integralismo á sucessão presidencial da Republica.

A ccmunicação oficial foi feita pelo ilustre professor dr. Lucio dos Santos, membro da «Camara dos quarenta».

PLINIO SALGADO

Uma enorme multidão de cerca de cinco mil pesssôas que enchia a sala, os corredores e escadarias do Instituto aplaudiu entusiasticamente os oradores.

Os discursos foram irradiados, sendo posto alto falantes na praça fronteiriça, onde enorme massa popular ouviu e aplaudiu o discurso de Plinio Salgado.

No fim da sessão, sob a mais viva comoção, pelo espetaculo assistido, ingressaram no Integralismo e prestaram juramento o dr. Isaias Alves, diretor do Conselho Nacional de Educação e o dr. Murilo Fontainha, professor da Faculde de Direito desta capital.

Em comemoração ao grande acontecimento de sabado, no dia seguinte, domingo, realizou-se, na esplanada do Castelo, uma formidavel concentração integralista, seguida de um grande desfile pela Avenida Rio Branco, no qual tomaram parte cerca de vinte e cinco mil «camisas-verdes».

Durante o impressionante desfile, assistido por uma imensa multidão, tomada do mais sadio entusiasmo, o trafego desta arteria central da capital da Republica ficou completamente interrompido, pelo espaço de quasi três horas, emquanto desfilava a grande massa integralista, constituida de professores, medicos, generais, almirantes, advogados, operarios, funcionarios, caixeiros e representantes outros, aos milhares, de todas as classes sociais.

Cerca de dois mil plinianos tomaram parte no desfile. Dezenas de bandeiras nacionais e do Sigma emprestaram ao desfile uma singular beleza e um sentido verdadeiramente apoteotico.

As grandiosas demonstrações de força e disciplina que o Integralismo ofereceu, nestes três ultimos dias, têm constituido a preocupação dominante dos inimigos do Sigma, cujos esforços e intrigas, não conseguiram deter a marcha vitoriosa do Movimento que prossegue em avalanches de entusiasmo, como uma força nacional indestrutivel.

ANO II :: Brasil—Ceará—FORTALEZA, Terça-feira, 15 de Junho de 1937 :: NUM. 312

a Razão

O JORNAL QUE SERÁ SEMPRE O DEFENSOR DAS CAUSAS JUSTAS E POPULARES

Diretor—LAURO MACIEL SEVERIANO

A Italia Mandará para a Espanha os veteranos da guerra Italo-etio—pe—

PARIS. 14—Pelas colunas do «Oeuvre» a jornalista Genevieve Tabouis, diz que o senhor Benito Mussolini resolveu realizar uma tentativa em larga escala para alcançar a vitoria para o general Franco, tendo convocado todos aqueles que foram chamados para irem para a Abissinia, num total de «Diversas dezenas de milhares».

Segundo o artigo em questão, estes soldados estão treinando n Italia, preparando-se para seguirem para a Espanha já como unidades completamente organizada, e não seguir o processo usado até o momento, de formar unidades depois da chcgada á Espanha.

O Problema Da Manutenção Da Paz

Londres, 14—O sr. Titulesco, ex-ministro dos Negocios Estrangeiros da Rumania, que atualmente se acha em Londres, esteve hoje no Foreing Office em visita de cortezia ao sr. Eden.

O antigo ministro rumeno, depois de sua chegada, teve igualmente ocasião de avistar-se com lord Tyreil, antigo embaixador da Inglaterra em Paris, e com sir Robert Vansittart, secretario permanente do Foreing Office.

Hontem, á noite, o sr. Titulesco conferenciou com varios membros da Camara dos comuns sobre a manutenção da paz.

Julgamento secreto em Moscou e as sentenças serão executadas, imediatamente

MOSCOU, 14—(Urgente)—O unico indicio da identidade da potencia para a qual os acusados, que hoje estão sendo julgados, trabalhavam, encontra-se na acusação, que é a seguinte: «Estavam a serviço de uma potencia extrangeira, cuja politica para com a U. R, S. S. não é amistosa.

O julgamento está sendo realizado de acordo com a resolução especial da «Tiik», tomada depois do assassinato de Klrov, que estipula julgamento secreto e não dá logar ao adiamento das execuções das pessôas condenadas por participação em atos de terror ou de traição. por apelação das partes. De acordo com esta resolucão o «NKVD» foi instituido para executar as sentenças imepiatamente.

UMA COMISSÃO

Deputados Classistas Em Visita Ao Sr. José Americo

Rio, 12—Numerosa comissão de lideres proletarios, tendo á frente alguns deputados classistas, esteve em visita ao ministro José Americo, externando-lhe suas simpatias e assegurando-lhe seus sufragios. (H)

Aos Boleiros

A CASA FILIPE recebeu nova remessa de balas.

Praça C. Abreu, 245

As Manobras Indecorosas dos Abutres...

Rio, 14—«A Nota», prometendo analisar em detalhes as manobras «indecorosas dos abutres que engordam á custa dos nossos exgotos», publica hoje uma reportagem sobre o contrato da City Imprevements, cuja execução fora impugnada pelo sr. José Americo como Ministro do Tribunal de Contas, havendo esse Tribunal recusado o seu registro. A Camara entretanto desprezou as razões do Tribunal aludido, ficando assim a City habilitada a cobrar uma taxa de 380$000 por predio das zonas servidas pela rede de exgotos, quando no decenio anterior percebia, pelo mesmo serviço, a media de 218$000 pelo mesmo serviço. Esta taxa era, segundo o contrato anterior, cobrado á razão de 4 libras e 15 shilings, até que o sr. José Americo determinou a conversão em moeda nacional de todas as taxas cobradas em moeda estrangeira. A City obteve a conversão dessas 4 libras e 15 shilings numa taxa provisoria, que foi agora elevada aos 380$000. Esse o motivo pelo qual o Tribunal de Contas impugnou o contrato que agora o Legislativo mandou registrar.

A Criação Do Banco Central

Rio, 14—Antes de tomar passagem no avião que o levará aos Estados Unidos, o sr. Sousa Costa, falando aos jornalistas, declarou que os trabalhos para a criação do Banco Central já estão bastante adeantados. (H)

Rio, 14—Palestrando com jornalistas o sr. Sousa Costa adeantou que os trinta ou quarenta dias que passará em viagem os dedicará ao exame dos altos interesses dos dois países, afim de que em breve, o banco central de emissões e redescontos, seja uma realidade. (H)

Enquanto Os Politicos Combinam...

Rio, 14—As tradicionais festas Joaninas estão decorrendo com grande animação nesta capital, sendo que, os festejos de Santo Antonio marcaram época pelo seu extraordinario cortejo popular.

Era Uma Vez O Velho P. P. R. ...

Rio, 14—Segundo noticia o «Diario da Noite», a maioria do eleitorado do Partido Republicano Paulista acompanhará a dissidencia chefiada pelo sr. Silvio de Campos. (H)

As Conferencias Do Prof. Alberto Cherel

Rio, 14 — O professor Alberto Cherel, da universidade franceza de Bordéos, iniciou, hoje, no Salão Nobre da Academia Brasileira de letras, sua anunciada serie de quatro conferencias sobre portas francezas de outros tempos. (H)

TEXTO DETERIORADO E/OU ENCADERNAÇÃO DEFEITUOSA
Damaged text.
Wrong binding

No Lar e Na Sociedade

Minha Rendeira Lirica

Minha Rendeira Lirica, encantada,
Passas a vida inteira a trabalhar,
Na renda espiritual e delicada
Do sonho azul que andamos a sonhar.

Si o firmamento — esplendida almofada,
Desata os fios magicos do luar,
Põe-se, então, a tua alma enamorada
Os brilhos das estrelas trocar.

Bemdita seja, amiga, o teu labor!
Deus permita que a renda que produzes
Enfeite, para sempre, o nosso amor!

Não me fujas, Rendeira da Evoação!
—Faze rendas de aromas e de luzes
Para o noivado do meu coração!

Martins D' Alvarez

Aniversarios

ORLANDO OLIVEIRA. Passou ante-ontem, o genetliaco, do inteligente e culto moço sr. Orlando Oliveira Maia, competente perito-contador e habilidoso auxiliar do comercio local, onde gosa de merecido conceito.

Elemento destacado das hortes do Sigma, a quem tem dado o milhor dos seus esforço e emprestado o fulgor da sua inteligencia, desempenhando com rara capacidade o cargo de Secretario Provincial de Educação, o aniversariante de ante-ontem foi muito comprimentado pelos seus companheiros e amigos.

«A Razão», que tem na galeria de seus milhares amigos envia-lhe, se bem que um pouco tarde, seus mais efusivos parabens.

Ontem

JOSE' AURI. Completou anos ontem o interessante garotinho José Auri, enlevo do lar do sr. José Americo Araújo Cavalcante e sua digna consorte d. Maria Lourdes Batista Cavalcante.

JOSE' AIRTON. Aniversariou ontem o honito garotinho Josè Airton, estremecido filhinho do gr. Geroncio Brigido de Melo e sua digna esposa d. Nenen Nunes de Melo.

HOJE

LADICE MONTENEGRO. Deflui hoje o aniversario da prendada senhorinha Ladice Montenegro, filha do sr. José Montenegro e sua 'estremosa consorte d. Rocilda Pinto Montenegro, elementos de prol da sociedade de Baturité.

A' aniversariante, que é aplicada aluno do Colegio Imaculada Conceição, onde ha se imposto pelas suas raras qualidades de inteligencia e coração, apresentamos nossas cordiais felicitações.

Da. LIDIA PEIXOTO DO AMORIM. Decorre nesta data o natalicio da exma. sra. d. Lidia Peixoto do Amorim, estremosa esposa do sr. José Batista do Amorim, habil escrivão dos Feitos da Fazenda Municipal.

Da. LUIZINHA SILVEIRA DOS SANTOS. Comemora hoje seu natalicio a exma. sra. da. Luizinha Silveira dos Santos, destacada figura da sociedade de Damas e esposa do sr. João Pinto abastante comerciante local.

«A Razão» cumprimenta-a cordialmente.

Da. DULCE CAMINHA. Decorre nesta data o natalicio da graciosa senhorinha Dulce Caminha de Almeida, filha do sr, Serafim de Almeida e sua esposa da. Maria Amelia de Almeida, de Quixadá.

«A Razão» envia-lhe seus amistosos parabens.

PONTES VIEIRA JUNIOR. A data de hoje assignala o natalicio do jovem Pontes Vieira Junior, do sr. J. J. Pontes Vieira e sua digna esposa da. Guiomar Lima Vieira

ALDA QUIROZ. A efemeride social de hoje assinala o genetliaco da graciosa senhorinha Alda Fernandes Queiroz, diléta filha do sr Sinfronio Nogueira de Queiroz zeloso auxiliar da estação telegrafica de Cascavel, e sua digna esposa da. Dudú Fernandes Queiroz.

A distinta aniversariante, em cuja pessoa convergem primorosas virtudes de espirito e coração, é figura destacada da sociedade de Cascavel, onde se sobresai pela sua primorosa educação e fino tratamento.

Pelo feliz evento receberá, hoje, por certo, cativante manifestações de apreço de suas amiguinhas, parentes e admiradores, ás quais, de logo, nos associamos.

Aniversaria hoje a senhorita Didi Camara, irmã do cidadão Sindulfo Camara, funcionario do Departamento dos Correios e Telegrafos deste Estado.

Enviamos os nossos parabens.

Viajantes

VENCESLAU VIEIRA. Procedente de Monsenhor Tabosa, onde é dono de vasto circulo de amigos e gosa de merecido prestigio, encontra-se em nossa capital o nosso correligionario e entuasta «camisa verde» sr. Venceslau Vieira.

Vindo a negocio de seu particular interesse, Venceslau Vieira pretende demorar-se alguns dias em nosso meio, pelo que, desde já auguramo-lhe feliz exito nos seus negocios, e, cordialmente, o visitamos.

Da. Niniza de Souza Brandão. Procedente de Parnaiba, encontra-se nesta capital, a exmia. sra. da. Niniza Brandão expoente da mais alta sociedade parnaibano e pessoa bastante estimada por suas primoradas qualidades.

A distinta itinerante, que juntamente com sua digna irmã sra. Ligia de Souza Brandão continuará viagem hoje com destino ao Rio de Janeiro, é uma idealista destacada do movimento integralista, desempenhando naquela cidade piauiense, o cargo de Chefe do nucleo feminino.

A «A Razão» cumprimenta cordialmente as distintas visitantes e deseja-lhes feliz viagem.

Visitantes

Estiveram em nossa redação, demarando-se em agradavel palestra, as distintas professoras na cidade de Crato, da. Altina Loiola Sampaio e srta. Rosinha Esmeralda, diretora do Grupo Escolar e vereadora á Camara Municipal.

As competentes professoras, ambas entusiastas adeptas do Sigma, vieram a esta Capital em goso de ferias, devendo voltar, brevemente, a Crato, onde continuarão no exercicio de sua abnegada profissão.

A «A Razão» sente-se satisfeita em fazer este registro e deseja ás distintas visitantes feliz estadia entre nós.

Casamentos

ENLACE COELHO-SAMPAIO— Realizou-se, sabado ultimo. nesta capital o casamento do distinto cavalheiro snr. Valter Egido Coelho' do alto comercio desta praça, com a distinta senhorinha Neuzinha Sampaio, fino ornamento da nossa sociedade e filha do senhor Antonio Francisco de Sampaio,

O ato civil que se realizou na vizinha vila de Porangaba, foi paraninfado pelos senhores dr. José Marcelo de Alcantara Pinto e José Ribamar da Rocha, e d, Alzira Sampaio da Costa. A ceremonia religiosa teve lugar na Matriz da Sé, celebrada pelo monsenhor Luiz de Carvalho Rocha, tendo servido de padrinhos aos nubentes o distinto casal João Galdin de Souza,

Ao jovem par almejamos os nossos mais sinceros votos de felicidades.

EXPEDIENTE

A RAZAO

PROPRIEDADE DA

Empreza Editora "A RAZÃO" Ltd.

DIRETOR
Lauro Maciel Severiano

Redatores:
Ubirajara Indio do Ceará, Gilberto Camara e Moacir Catunda

Gerente:
Abelardo Costa Lima

Redação e Oficinas:—
Rua Barão do Rio Branco, 581

ASSINATURAS

Para o Brasil

Ano	50$000
Semestre	30$000

Para o estrangeiro

Ano	80$000
Semestre	45$000

—o—

Venda avulsa	$200
Atrazado	$400

Suc. no Rio de Janeiro

Rua do Carmo, 29 1.o andar

Aos Nossos Representantes

Pedimos aos nossos representantes que se acham em atrazo com seus pagamentos, o obsequio de urgentemente providenciar a cobertura de seus debitos.

Os nossos representantes precisam saldar seus debitos mensalmente, com a maxima pontualidade.

Façam pedidos de maneira a evitar o encalhe, pois não aceitaremos devolução.

CENTRO ARTISTICO CEARENSE

Amanhã — Quarta-Feira

Reprise da grandiosa peça teatral:

Deus, Patria e Familia

2 Atos — 2 Numeros Musicados.

Após da representação um belissimo ato de VARIEDADES.

SUCESSO UNICO—CADEIRAS 2$000—MEIAS ENTRADAS 1$000

: : : Direção Tecnica de ALDERY PEREIRA : : :

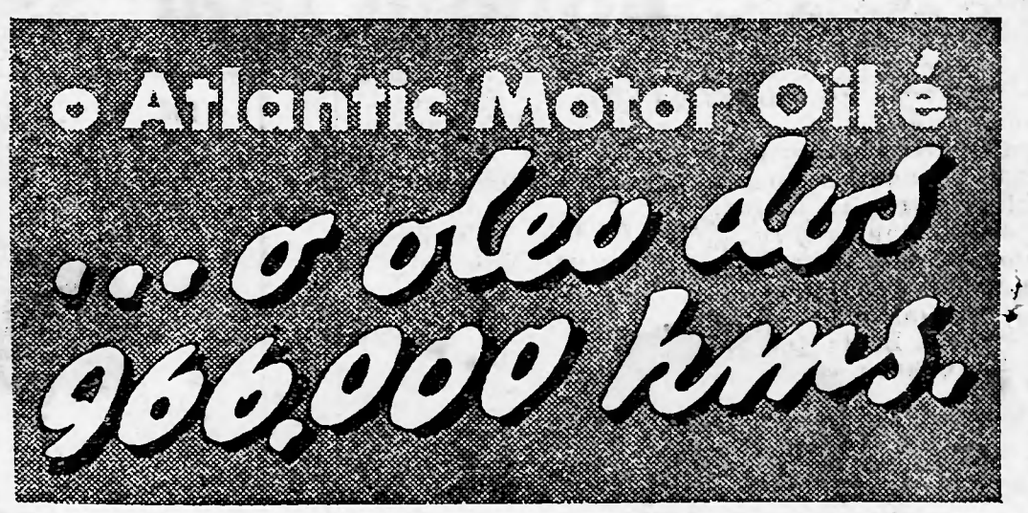

Usando regularmente Gazolina Atlantic de Super-força e Atlantic Motor Oil, o Snr. conseguirá resultados eguaes aos de Toms River. Nenhum oleo substitue o metal gasto nos pistões, cylindros e mancaes — mas o Atlantic Motor Oil previne o desgaste futuro, evitando falhas e quebras. Use regularmente a Gazolina Atlantic de Super-força, troque de 1.000 em 1.000 kilometros o oleo usado por uma nova carga de Atlantic Motor Oil, e aproveite systematicamente o Serviço Atlantic de Lubrificação Technica.

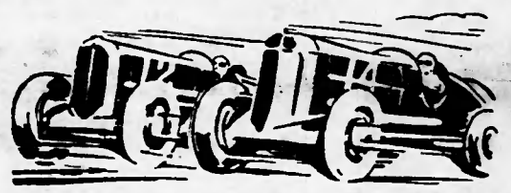

Victorio Coppoli e Ricardo Carú venceram o Circuito da Gavea de 1936 usando exclusivamente Atlantic Motor Oil e Gazolina Atlantic de Superforça. Venceram, sem parar uma só vez e sem o menor accidente de lubrificação durante o trajecto.

ATLANTIC

GAZOLINA MOTOR OIL LUBRIFICAÇÃO

Agente geral para o Estado do Ceará:

Leite Barbosa Filho

(4)

Asma! Coqueluche!

Só Sofre Quem Quer!!!

Onde exíste

Xarope de Urucú Rodolfo Teofilo

ninguem toma outro remedio

60 anos de uso.

(21)

2492/37-A

A Gigantesca Ofensiva, Em Preparo, Das Tropas Revolucionarias Espanholas

Não Se Sabe Ainda A Epoca Em Que O General Franco Iniciará O Inicio Dos Combates

PARIS, 14—Quatorze mil homens de reforço para o general Franco foram transportados, no fim da semana, de Ceuta para as frentes de Madrid e Bilbáo, como preludio da gigantesca ofensiva que os estados maiores dos generais Mola e Franco haviam decidido desfechar, pouco antes da morte do primeiro daqueles chefes nacionalistas.

Somente mil e quinhentos homens dessas tropas de reforço são voluntarios estrangeiros da Legião Estrangeira, de reserva no Marrocos Espanhol; os doze mil e quinhentos restantes são hespanhões, cuja maioria é constituida de jovens recrutas chamados ao serviço militar ha varios mezes, tendo passado periodo das chuvas em Marrocos sujeitos a um intensivo treino.

A chegada desses recrutas oferece ao general Franco uma ligeira melhora no seu efetivo da frente norte: mas o exercito central do general Miaja, apoiado pelas Brigadas Internacionais na frente de Madrid, continúa a ter vantagem franca em numero de tropas.

Não houve até agora indicação da epoca em que o general Franco ordenará o combate; mas os observadores neutros estão convencidos de que uma esmagadora ofensiva está iminente, porquanto o general Franco precisa dispensar milhares de soldados, temporariamente, durante o mez de julho, os quais irão atender ao necessario trabalho das colheitas, de que os exercitos nacionalistas e a população civil, em vinte e oito provincias que se encontram em poder dos rebeldes, dependem para viver.

As perspetivas da safra são pequenas, prenunciando apenas uma escassa colheita como o maximo que a Espanha possa esperar. Para facilitar uma plena e rapida colheita, a Junta Tecnica suspendeu as disposições da lei municipal que restringia o movimento do trabalho de uma provincia para outra.

Batalhões especiais de homens para a colheita serão recrutados entre os que servem no exercito e removidos de uma provincia para a outra; mas o seu numero será insuficiente e, se a luta o permitir, o general Franco, provavelmente, empregará milhares de soldados nesse serviço durante o mez de julho.

Ao entrar a guerra, quinta-feira proxima, em sua quadragesima oitava semana, os recursos nacionais de abastecimento foram completamente esgotados, e o que mantem vivos os legalistas espanhoes são viveres de importação que estão chegando a Alicante, Valencia, Bilbáo e Santander, em quantidades cada vez maiores, devido aos esforços dos comunistas do exterior, principalmente da França, Belgica e Inglaterra. O general Franco está de posse das principais provincias agricolas, de que o resto da Espanha depende, normalmente, quanto ao trigo, carnes, produtos de consumo diario e assucar; e por isso mesmo uma pequena safra será mais do que suficiente para as provincias nacionalistas. Por intermedio do Comité de Não-Intervenção, o governo francez recebeu hoje a nota do general Franco, protestando contra a confiscação, por parte do governo basco, dos valores, joias e ouro particular dos cidadãos, depositados nos Bancos de Bilbáo, afim de enviar essa riqueza nacional para o exterior como garantia de novas aquisições de viveres. O Comité de Não-Intervenção enviou tambem a referida nota ás demais vinte e seis potencias que fazem parte de sua organização.

Especial Aguardente
VELHA
Imparcial
SITIO SÃO JOSE' — GERERAHÚ
Fabricada e engarrafada escrupulosamente por **A. C. MEDEIROS**
Maranguape — Ceará
Agente distribuidor
ANTONIO OLIVEIRA FILHO

Cimento-Arame Farpado
Canos e Conexões - Tintas
Aparelhos Sanitarios
AZULEJOS
FABRICA DE MOSAICOS
FERRO em chapas e barras, de todas as dimensões e qualidades.
J. Torquato & Cia.
Endereço Telegrafico «TORQUATO»
Rua Major Facundo, 265
(10)

Casas, Terrenos, Sitios e Fazendas,
nesta Capital e no interior do Estado.
Desejando VENDER, registre *gratuitamente* no nosso «CATALAGO DE PROPRIEDADES A' VENDA» e, desejando COMPRAR, consulte o nosso CATALAGO. Compra e venda de Apolices Federaes e Estaduaes e DINHEIRO á juros módicos sob hipoteca e letras avalizadas. Uma consulta, *sem compromisso*, com Rafael Teófilo ou João Teófilo, trará de certo ótimos reslutados. Informações em qualquer dos Cartorios desta Capital. Sinceridade absoluta.
Rua Senador Pompeu, 843, entre Guilherme Rocha e S. Paulo.

Fogões E Camas

Os fogões a lenha, marca «WALLIG», são os procurados pelas pessôas de bom gosto para cosinhas modernas.
As camas «VALLIG», de ferro, para solteiros, resistentes e de acabamento perfeito, teem a preferencia de Hospitaes, casas de Saúde, Colegios, Conventos, Quarteis e outros estabelecimentos congeneres do sul do paiz.
DEPOSITARIOS: **Lima & Albuquerque**
RUA BARÃO DO RIO BRANCO, 910
16

«Dinheiro E Mulher Bonita E' Quem Governa Este Mundo»

Sexta-feira, A Palestra De Leonardo Mota

Foi em fins do ano passado que o escritor conterraneo Leonardo Mota anunciou uma «falação alegre» em torno do tema que serve de titulo a esta noticia.

Mas o maldito reumatismo impediu que o Leota nos désse o ar da sua graça naquele dia. Enfermo durante mais de cinco meses, só agora, o sertanista dos «Cantadores» pode desobrigar-se do compromisso assumido com os seus ámigos, e admiradores, que ele os conta em legião, no Ceará,

Sexta-feira, dia 18, no «Auditorium» da Escoia Normal Pedro II, Leonardo Mota, com as louçania de sua verve sempre imprevista, documentará que quem governa este mundo velho é mulher e dinheiro...

Fiquem avisados os adquirentes de ingresso para a noitada de 30 de dezembro:—esses bilhetes serão validos, sexta-feira, na Escola Normal, quando o Leota se compromete a não deixar ninguem cochilar ou ficar macambuzio...

CHUMBO EM FITA
ACABA DE RECEBER GRANDE QUANTIDADE
Paschoal de Castro Alves
Rua B. do Rio Branco, 559 - 613
(24)

Dr. JOSE' FONTENELE
CIRURGIÃO DENTISTA
CONSULTORIO PARTICULAR
RUA G. ROCHA, N. 250
ALTOS DA " AS DUAS AMERICAS"
HORARIOS: De 9 1|2 ás 11 1|2 e de 2 1|2 ás 5 1|2
Formado pela Faculdade de Medicina de Pernambuco
Dentista da Diretoria de Saúde Pública
AOS SABADOS SOMENTE PELA MANHA
(41)

TEXTO DETERIORADO E/OU ENCADERNAÇÃO DEFEITUOSA
Damaged text.
Wrong binding

1937
JUNHO
15
Terça-feira

a Razão

Edição: 10 Paginas
Preço do dia: $200

Um Servente Agride Ao Mestre

Na nossa edição do dia 3 de junho, baseados em informações colhidas na policia, noticiamos que o mestre fundidor da «Rede de Viação Cearense» Antonio Nogueira de Abreu, vulgo «Sitonio», havia entrado em luta com o seu auxiliar Vicente Rodrigues de Souza, vulgo «Praxedes», ferindo-se mutuamente.

Não foi esclarecido que «Sitonio» fôra insultado e agredido pelo seu proprio auxiliar, saindo com um ferimento na cabeça e tendo derramado bastante sangue,

Na policia, em vez de ficar preso apenas Praxedes, o inspetor do dia, mandou recolher ao xadrez a propria vitima. Além do mais, trata-se de um operario pacato e honesto, exato cumpridor dos seus deveres.

E' Dever

de todo integralista ler, assignar e **propagar**

A RAZÃO

Será Revisto O Tema Osvaldo Aranha

Rio, 14 — Abordado pela imprensa o sr. Sousa Costa declarou que o thema Osvaldo Aranha iria ser, em breve, revisto. (H)

Impressionante Fratricidio—O Ancião, Por Sua vez, Agonisa No Hospital

Belo Horizonte, 14 —A cidade de Aymorés foi palco de um fratricidio, do qual foi testemunho o pae dos protagonistas, impotente para evitar o ajuste de contas. Os agricultores João Miguel e seu irmão Santos Miguel entraram em discussão, tendo este ultimo alvejado aquele, que caiu em sangue nos braços do progenitor, o octogenario Manoel Miguel. Antes de expirar, João Miguel pediu ao irmão que o perdoasse. O pae, por sua vez, presa de violenta syncope, está agonisando no hospital. O criminoso foi preso.

Departamento dos Correios e Telegrafos do Ceará

Telegramas Retidos

Fortaleza, 14 de Junho de 1937.

Augusto Dourado; Alceu Lima Pensão Camocim; Nana Coêlho Travessa São Paulo; José Sá Pensão Rendal; Guihlon Assumpção 53; Ary Andrade Outeiro 190; Irmão Ponge.

Cursos Noturnos

Para Rapazes do Comercio

Primario e Particular

A cargos de competentes professores acaba de abrir o Colegio Monsenhor Tabosa.

Expediente das 19 ás 21 horas

564-Praça do Carmo-564
(25)

Inutil Formalidade

Rio, 14—A informação de Belo Horizonte asseveram que um matutino local noticia para o proximo dia dezenove deste a reunião, naquela capital, de um grupo de politicos, cuja finalidade será homologar a candidatura do sr. José Americo, (H)

Acentua-se A Escassez De Viveres Em Barcelona

Perpignan, 14—A escassez de viveres alimenticios acentua-se cada vez mais em Barcelona, creando problemas de dificil solução.

O leite, por exemplo, diminuiu em tal proporção que o Conselho dos Abastecimentos viu-se obrigado a ditar ordens, limitando o seu consumo as crianças e doentes, e mesmo estes recebem apenas meio litro por cabeça.

Escasseou tambem grandemente, chegando a um ponto em que os barcelonenses mal podem adquirir os mesmos, artigos tão necessarios como o sabão, o azeite, o chocolate, o café, o assucar e o toucinho. Ovos tambem não são encontrados em parte alguma.

Consequentemente a vida torna-se cada vez mais cara, devído a não haver punição para os negociantes que aumentam os preços "ad libitum".

O mesmo aconteceu com as barbearias, que antigamente cobravam 0,15 pesetas e 0,25 pesetas para fazer a barba e cortar o cabelo, respectivamente, e que hoje cobram, devido a sindicalização da classe, 2 e 4 pesetas para o mesmo serviço.

Brasileiros: — Todos aquelles que compraram um automovel ou Caminhão francez «RENAULT» estão plenamente satisfeitos.

Sejam Patriotas: — Comprem um caminhão ou automovel francez «RENAULT» e pouparão o ouro do Brasil gastando MENOS gazolina e MENOS peças, contribuindo para o soerguimento economico da patria.

Sportivos: — E' um verdadeiro prazer possuir e guiar um automovel Renault «Primaquatre» 1937. Terão o conforto unido á velocidade e segurança.

Sejam Previdentes: — Dentro de um automovel Renault 1937 «Primaquatre» as suas vidas e as de seus filhos e esposas estão em segurança.

Comprem: —Um automovel Primaquatre 1937 porem ANTES indaguem daqueles que já o possuem.

Um Automovel: — Francez é de reputação mundial pela economia, segurança e durabilidade.

Renault: — E' a marca do dia. 90% dos Ommibus em Paris são Renault e 40% dos autumoveis na Europa são Renault.

Primaquatre 1937: —E' o carro que convem a Fortaleza e ao Ceará, pois tem todas as vantagens dos automoveis grandes: conforto e segurança; reunidas ás vantagens dos carros pequenos: economia e facilidade de manobrar.
(29)

Aquisição De Navios Para O Lloyd

Rio, 13— Será aberta ainda este mez uma concorrencia publica para aquisição de doze novos navios que integrarão a frota do Lloyd Brasileiro. As novas unidades terão grande tonelagem, sendo empregadas nos cruzeiros transatlanticos, considerando o desenvolvimento do nosso comercio exterior entre os Estados e a Europa, E' pensamento do almirante Graça Aranha estabelecer linhas ordinarias entre os portos nacionais, americanos e europeus, fazendo uma ligação permanente entre Rio, Nova York e Havre.

Vasorvia, 12 — A imprensa publica noticias de Moscou, comunicando que o povo se mostra cada vez mais indignado com a obra de terror da G. P. U., que prende e fuzila em massa em todo o paiz.

Agencia Poty

Rua Barão do Rio Branco, 829

Mantem a linha de Sobral em caminhonete, conduzido por profissional competente, diariamente, ás 14 horas.

Autos novos e higienicos, dirigidos por Maquisimino e João Soares.

Procure suas passagens com antecedencia.

Mais informes com Alipio Campos.

Tinta para impressão

Vende-se nesta gerencia, por exceder grandemente aos nossos gastos diarios, uma partida de tinta preta para impressão de jornal.

Farmacia Iracema

A' Rua dos Tabajaras, 476, atende a qualquer hora da noite.
74

Ignacio Falcão

Proprietario da Agencia Falcão Rua B. Rio Branco nº. 1079 e da Mercearia Falcão a Rua Liberato Barroso nº. 93, a antiga Trincheiras.

AVIZA ao publico em geral e especialmente as familias amigas desta Capital que a sua mercearia é a que está vendendo mais barato nesta Capital atualmente. Sem perca de tempo seria de muito proveito se Vs. fizesse uma visita a este estabelecimento.

Snrs. viajantes procurai sempre de preferencia viajar por intermedio da agencia Falcão.

Companheiros Da Capital Ou Do Interior

Quando tiveres de fazer qualquer compra, lembra-te das casas que anunciam em A RAZÃO.

CINEMA

O que vamos assistir hoje:

Moderno

A's 7,30 hs. «Matinal» 3$300
Osorio - nacional.
No Longiquo Mondalay - tapete.
Parodia do Pae Tomaz - desenhos.
Bancando o Heroi - da «Metro», com Una Merkel.

Majestic

A's 12,10 horas «Passatempo» $600
O Bom Escoteiro—desenho.
O Interrogatorio—1a. a 4a. partes - da «Columbia», com William Gargan e Marian Nixon.
A's 2,30 hs. «Vesperal»—1$600.
Exp. nacional de algodão nacional.
20.000 sôcos submarinos - des. de Popeye
Amantes Inimigos — Produção da «Paramount», com Gertrude Michael e Herbert Marshall.
A's 20 hs. - Entrada Franca
Reunião do Congresso dos Delegados Municipais do Partido Social Democratico.

Politheama

A's 7,30 horas ing. — $800. $400.
O Interrogatorio—Produção da «Columbia», com William Gargan.

Bemfica

O Segredo da Criada—produção da «Warner», com Margaret Lindsay e Warren Hull.

PIANO PARA ESTUDO

Vende-se um, por preço de ocasião.

Rua 24 de Maio, n.º 1118.

Cêra De Carnaúba

(Carnaúba Wax)

(Corypha Cerifera)

Perde dinheiro quem não consulta os preços de

Joaquim Gonçalves & Cia.

End. Tel. BENEFICIO

Caixa Postal 8

Fortaleza-Ceará

(100)

TEXTO DETERIORADO E/OU ENCADERNAÇÃO DEFEITUOSA
Damaged text.
Wrong binding

PÁGINA(s) SEGUINTE(s) EM BRANCO

2408/73

2492/74 72 ~~108~~ ~~H 367~~

POLICIA DO ESTADO DO CEARÁ

DELEGACIA Especial de Policia de Quixadá,

AUTO DE declaração PRESTADAS por Francisco Raimundo Cavalcante

Aos vinte dias do mês de Agosto do ano de mil novecentos quarenta e dois (1942) nesta cidade de Quixadá, na DELEGACIA onde pelas dez horas, se achava o respectivo Delegado, asp. of. Waldyr Cavalcante Saldanha com ijo Escrivão desta Repartição, ao fim nomeado ad-hoc, compareceu de ordem da sobredita autoridade,

e a el foram feitas as seguintes perguntas, ás quaes deu o mesmo as respostas que adiante seguem:

Perguntando-lhe ainda o Delegado—QUAL O SEU NOME, IDADE, ESTADO CIVIL, PROFISSÃO, FILIAÇÃO, NATURALIDADE, RESIDENCIA, E SE SABE LER E ESCREVER:

Respondeu chamar-se Francisco Raimundo Cavalcante

com trinta e cinco anos de idade,

Estado Civil: cazado

Profissão: comerciante

filho de Antonio Raimundo Cavalcante e de Idalina Maria de Jesus. natural do Territorio do Acre.

ul. Saldanha

residente: nesta cidade

e .... sabe lêr e escrever.

Perguntando-lhe ainda o .... Delegado — QUANDO, ONDE E COMO SE DEU O FACTO DE QUE TRATA O PRESENTE INQUERITO,

Respondeu que: foi Integralista e deixou por completo o Ideal antes de ser fechado pelo Governo; que o declarante não tem mais a camisa e nem nenhum documento; que os documentos que o declarante tinha, recolhido em mil novecentos e trinta e cinco (1935) [illegible], queimou todos. E como nada mais disse nem lhe foi perguntado deu-se por findo suas declarações que depois de lidas e achadas conforme assina com o delegado Especial. Eu, Hercilio B[illegible] [illegible], escrivão ad hoc o escrevi.

Waldyr Cavalcante Saldanha [illegible] Sup. Oficial.

Francisco Raimundo Cavalcante

2492/76

74 1101
1176

POLICIA DO ESTADO DO CEARÁ

DELEGACIA Especial de Policia de Quixadá

AUTO DE declarações PRESTADAS pelo Padre Luiz Braga Rocha.

Aos vinte dias do mês de Agosto do ano de mil novecentos quarenta e dois (1942) nesta cidade de Quixadá, na DELEGACIA onde pelas quatorze horas, se achava o respectivo Delegado, Rep. Of. Waldyr Cavalcante Saldanha com ijo Escrivão desta Repartição, ao fim nomeado ad-hoc, compareceu de ordem da sobredita autoridade,

e a ele foram feitas as seguintes perguntas, ás quaes deu o mesmo as respostas que adiante seguem:

Perguntando-lhe ainda o Delegado—QUAL O SEU NOME, IDADE, ESTADO CIVIL, PROFISSÃO, FILIAÇÃO, NATURALIDADE, RESIDENCIA, E SE SABE LER E ESCREVER:

Respondeu chamar-se Padre Luiz Braga Rocha

com trinta e cinco anos de idade,

Estado Civil: Solteiro

Profissão: Vigario desta freguezia

filho de José Rocha e de Sofia Braga da Rocha natural de Souza, deste Estado.

ad. Saldanha

residente: nesta cidade.

e sabe lêr e escrever.

Perguntando-lhe ainda o Delegado — QUANDO, ONDE E COMO SE DEU O FACTO DE QUE TRATA O PRESENTE INQUERITO,

Respondeu que: nunca foi Integratista fichado, no entanto teve Ideas Integratistas, propagando ás vezes estas Ideas, pregando o amôr a Patria a familia e a Religião; que depois de fechada a Acção Integralista Brazileira, nunca mais se manifestou a respeito obedecendo em tudo ás autoridades constituidas de acôrdo com a doutrina da Igreja Catolica de quem sou ministro; que o declarante atualmente não tem simpatia alguma pelo eixo Nipo-Nazi-Fascista; que o declarante nunca fez reuniões em sua residencia para tratar de afundamentos de navios, e nas reuniões do Circulo de

2492/77 75-111 H76

Operario Catolico entidade de acção Catolica que existe em todo Paiz, com a provação do Governo, nestas reuniões nunca se tratou de taes assuntos. E como nada mais disse nem lhe foi perguntado deu-se por findo as suas declarações que depois de lido e achado conforme assina com o delegado Especial. Eu, Hercilio Besona de Figueiredo, escrivão ad-hoc, o escrevi.

Waldyr Cavalcante Saldanha Asp. Oficial.
Pe Luis Braga Rocha
Hercilio Besona de Figueiredo.
Escrivão ad-hoc.

2492/78 JE 112

POLICIA DO ESTADO DO CEARÁ

DELEGACIA Especial de Policia de Defesa.

AUTO DE declarações PRESTADAS por Jurandir Pinto

Aos vinte e um dias do mês de Agosto do ano de mil novecentos quarenta e Dois (1942) nesta cidade de Quixadá, na DELEGACIA onde pelas dez horas, se achava o respectivo Delegado, Asp. Of. Waldyr Carvalho Saldanha com o Escrivão desta Repartição, ao fim nomeado adhoc, compareceu de ordem da sobredita autoridade,

e a el foram feitas as seguintes perguntas, ás quaes deu o mesmo as respostas que adiante seguem:

Perguntando-lhe ainda o Delegado—QUAL O SEU NOME, IDADE, ESTADO CIVIL, PROFISSÃO, FILIAÇÃO, NATURALIDADE, RESIDENCIA, E SE SABE LER E ESCREVER:

Respondeu chamar-se Jurandir Pinto

com vinte e sete anos de idade,

Estado Civil: casado

Profissão: comerciante

filho de Manoel Pinto

e de Francisca Maria da Conceição, natural de Catolé do Rocha, Estado da Paraiba do Norte.

W. Saldanha

residente: nesta cidade.

e ..... sabe lêr ..... escrever.

Perguntando-lhe ainda o ..... Delegado — QUANDO, ONDE E COMO SE DEU O FACTO DE QUE TRATA O PRESENTE INQUERITO,

Respondeu que: foi Integralista até o dia em que o governo consentio; que o declarante entrou na referida Acção Integralista Brazileira por ignorancia; que o declarante não possui mais a camisa vêrde, dando esta ha um pobre logo que foi extinta a tal doutrina; que o declarante não possui nem um documento; que o declarante é Brazileiro e é somente simpatico ao Brazil e que atualmente o seu chefe é o governo. E como nada mais disse nem lhe foi perguntado dando-se por findo suas declarações que depois de lido e achado conforme assina com o delegado Especial, a rôgo do declarante o cidadão Percilio Barrêto. Eu, Hercilio Bezerra de Figueiredo, escrivão ad-hoc, o escrevi.

Waldyr Cavalcante Bandeira Asp. Oficial

Percilio Barrêto.

Hercilio Bezerra de Figueiredo.

Escrivão ad-hoc.

2492/79 ~~77 113~~ 435

2492/80 28-114

POLICIA DO ESTADO DO CEARÁ

DELEGACIA Especial de Policia de Baturité,

AUTO DE declaração PRESTADAS por Antonio Francisco Ferreira

Aos vinte e um dias do mês de Agosto do ano de mil novecentos quarenta e dois (1942) nesta cidade de Quixadá, na DELEGACIA onde pelas onze horas, se achava o respectivo Delegado, Asp. Of. Waldyr Cavalcante Custodio com [illegible] Escrivão desta Repartição, ao fim nomeado ad-hoc, compareceu de ordem da sobredita autoridade,

e a el foram feitas as seguintes perguntas, ás quaes deu o mesmo as respostas que adiante seguem:

Perguntando-lhe ainda o Delegado—QUAL O SEU NOME, IDADE, ESTADO CIVIL, PROFISSÃO, FILIAÇÃO, NATURALIDADE, RESIDENCIA, E SE SABE LER E ESCREVER:

Respondeu chamar-se Antonio Francisco Ferreira

com quarenta e oito anos de idade,

Estado Civil: casado,

Profissão: Ferreiro.

filho de Antonio Rosa

e de Antonia Maria da Conceição. natural de

Baturité deste Estado.

ad. hoc

residente: nesta cidade.

e sabe lêr escrever.

Perguntando-lhe ainda o Delegado — QUANDO, ONDE E COMO SE DEU O FACTO DE QUE TRATA O PRESENTE INQUERITO,

Respondeu que: foi Integratista até o tempo que o govêrno apoiava e que não tem camisa vêrde e nem um documentos que não conserva mais o Ideal Integratista e o seu Ideal atualmente, é defender a Patria contra qualquer Estrangeiro. E como nada mais disse nem lhe foi perguntado deu-se por findo mas declarações que depois de lido achado conforme assina com o delegado Especial, a rôgo do declarante o cidadão Percilio Barrêto. Eu, Hercilio Bezerra de Figueirêdo, escrivão ad-hoc, o escrevi.

Waldyr Cavalcante Saldanha Asp. Oficial
Percilio Barrêto
Hercilio Bezerra de Figueirêdo
Escrivão ad-hoc.

2492/81

79 115

POLICIA DO ESTADO DO CEARÁ

DELEGACIA Especial de Policia de Quixadá

AUTO DE declarações PRESTADAS por Antonio Fernandes Lima.

Aos vinte e um dias do mês de Agosto do ano de mil novecentos quarenta e dois (1942) nesta cidade de Quixadá, na DELEGACIA onde pelas onze e meia horas, se achava o respectivo Delegado, Asp. Of. Waldyr Cavalcante Saldanha com igo Escrivão desta Repartição, ao fim nomeado ad-hoc, compareceu de ordem da sobredita autoridade,

e a el foram feitas as seguintes perguntas, ás quaes deu o mesmo as respostas que adiante seguem:

Perguntando-lhe ainda o Delegado — QUAL O SEU NOME, IDADE, ESTADO CIVIL, PROFISSÃO, FILIAÇÃO, NATURALIDADE, RESIDENCIA, E SE SABE LER E ESCREVER:

Respondeu chamar-se Antonio Fernandes Lima.

com trinta e nove anos de idade,

Estado Civil: casado.

Profissão: Pedreiro.

filho de Apolonio Fernandes Lima e de Sinhorinha Fernandes. natural de Quixadá, deste Estado.

W. Saldanha

residente: nesta cidade

e sabe lêr e escrever.

Perguntando-lhe ainda o Delegado — QUANDO, ONDE E COMO SE DEU O FACTO DE QUE TRATA O PRESENTE INQUERITO,

Respondeu que: foi Integratista mais que hoje o govêrno acabou, o declarante não tem mais Ideias, e que é Brasileiro estar pronto a defendêr o Brazil; que o declarante não é eixista; que o declarante não tem camiza vêrde e nenhum documentos Integratista; que o declarante desde que Acção Integralista Brazileira foi feichada nunca mais discutir sobre este assunto com ninguem. E como nada mais disse nem lhe foi perguntado deu-se por findo suas declarações que depois de lido e achado conforme assina com o delegado Especial. Eu, Hercilio Bezerra de Figueiredo escrivão ad-hoc, o escrevi

2492/82

80 ~~116~~ ~~A26~~

Waldyr Cavalcante Saldanha Asp. Oficial
Antonio Fernandes Lima
Hercilio Bezerra de Figueiredo
Escrivão ad-hoc.

Conclusão

Nesta data, faço estes autos conclusos, ao Snr. Delegado Especial do que lavro o presente. Eu, Hercilio Bezerra de Figueiredo, escrivão ad-hoc o escrevi.

[illegible]

2492/83 81 ~~117~~ ~~H30~~

RELATORIO.

Tratam os presentes autos do seguinte: Tendo chegado ao meu conhecimento que certos elementos da extinta Ação Integralista Brasileira vinham professando as mesmas idéas e que na residencia dos mesmos existiam armas e munições, por esta Delegacia fôram feitas as necessarias diligencias, apreendendo camisas verdes, retratos, circulares, folhetos, jornais e 1 punhal, e outros documentos conforme se evidencia dos autos de apreensão junto aos autos de declarações de Francisco Chagas da Silva e sua espôsa Doralice, José Rodrigues de Lima, Luiz Gonzaga Marques, Francisco Soares e João Cezar Vieira. Conforme as declarações de Francisco Chagas da Silva e sua espôsa Doralice, José Pinheiro de Souza, Luiz Gonzaga Marques e Francisco Soares, vê-se que os mesmos continuam ainda com citados ideáis, sendo que este ultimo tinha circulares recentes em sau poder. José Rodrigues de Lima e João Cezar Vieira declararam não continuarem mais com as mesmas idéas, no entanto foram apreendidos na residencia do 1º uma camisa verde e na do 2º uma camisa verde, folhetos e jornais. Nada sendo apurado contra Pedro Barbosa, Manoel Izaquiel de Oliveira, Francisco Raimundo Cavalcante, Padre Luiz Braga Rócha, Juvencio Pinto, Antonio Francisco Ferreira e Antonio Fernandes de Lima, fôram os mesmos postos em liberdade.

Deixaram de ser ouvidos em auto declaração Ernesto Ferreira e Francisco Caitano por não se encontrarem nesta cidade, mas foi dada busca na residencia dos mesmos nada sendo encontrado.

Tendo terminado todas as diligencias, o Sr. Escrivão ad-hoc faça remessa dos presentes autos ao Exmo. Sr. Dr. Secretario de policia e Segurança publica para os fins de direito.

Delegacia Especial de policia de Quixadá, 24 de Agosto de 1942.

Waldyr Cavalcante Saldanha

Waldyr Cavalcante Saldanha.-Asp. Oficial
Delegado Especial.

Remessa.

Remeto estes autos ao Exmo. Snr. Dr. Secretario de Policia e Segurança Publica deste Estado, para os fins de direito. Eu, Hercilio Bezerra de Figueiredo, escrivão ad-hoc, o escrevi.

Remetidos

2492/84

Encaminhe-se para os devidos fins ao egrégio Tribunal de Segurança Nacional, no Rio de Janeiro.

29.8.42

S/S

Secret. de Polícia e Segurança Pessoal

Ofício nº 3.266. Em 31-8-42

Visionado

MEMORIA.

Tendo terminado todas as diligencias, o Dr. Escrivão ad-hoc fêz remessa dos presentes autos ao Exmo. Sr. Dr. Secretario de Policia e Segurança Publica para os fins de direito.

Delega ora Exmo. Sr. Dr. Secretario de Policia e Segurança Publica para os fins de direito.

Delegado Especial.

Visado

Visado Favorável Ordenou. - Adj. Oficial

2492/85

83

JUSTIÇA ESPECIAL

TRIBUNAL DE SEGURANÇA NACIONAL

RECEBIMENTO

Aos dez de setembro de 1942, recebi do Secret. de Polícia e Segs. Públicos do Estado do Ceará, estes autos, em 1 volume

O Secretario

REGISTRO

Certifico e dou fé que estes autos, contendo ..... folhas devidamente numeradas, foram registrados no Livro competente nº ....., a fls. ....., sob nº 2492

Rio, 11 de setembro de 1942

O Secretario

APRESENTAÇÃO

E na mesma data apresento estes autos ao Exmo. Sr. Presidente do Tribunal para despacho.

O Secretario

Dê-se vista
ao Procurador Eduardo
Jara, nos termos e
para os fins do art.
7º do Decr. Lei nº
474 de 1938.
Designo o Exmo
Juiz Miranda Rio
Aprés.
Rio Set. 11 de 1942.
Barros Barreto

DATA

Aos onze de setembro
de 1942, pelo Exmo. Snr. Presidente me foram entregues
estes autos com o despacho supra
O Secretario
[signature]

2492/86 84

JUSTIÇA ESPECIAL
TRIBUNAL DE SEGURANÇA NACIONAL

VISTA

Aos doze de setembro
de 1942 faço estes autos com vista ao Procurador
Eduardo Jara.
O Secretario
[signature]

Classificação e promoção em
segurado.
Rio - 24-9-42.
Eduardo Jara.
Proc

Broc. n. 2492.

2492/87

85

JUSTIÇA ESPECIAL
TRIBUNAL DE SEGURANÇA NACIONAL

P R O M O Ç Ã O

Requeiro ao Egrégio Tribunal Pleno, a exclusão dos seguintes indiciados no processo 2492: PEDRO BARBOZA, MANUEL IZEQUIEL DE OLIVEIRA, FRANCISCO RAYMUNDO CAVALCANTI, PADRE LUIZ BRAGA ROCHA, JUVENCIO PINTO, ANTONIO FRANCISCO FERREIRA e ANTONIO FERNANDES LIMA.

O inquérito nada apurou de relevante contra as mencionadas pessoas.

Rio de Janeiro, 24 de setembro de 1942.

Eduardo Jara.

Eduardo Jara,
Procurador do Tribunal de Segurança Nacional.

DEVOLUÇÃO

Aos 28 de Setembro de 1942, pelo procurador Eduardo Jara me foram devolvidos estes autos com a promoção supra.

O Secretario

CONCLUSÃO

Aos 29 de Setembro de 1942, faço estes autos conclusos ao Exmo. Snr. Presidente do Tribunal.

O Secretario

Compedido de exclusão
ao Exmo Juiz
já designado.
Rio Set. 29 de 1942
Barros Barreto

DATA
Aos 29 de Setembro
de 1942, pelo Exmo. Snr. Presidente [illegible]
estes autos com o despacho [illegible]
O Secretario
[illegible]

CONCLUSÃO
Aos 30 de Setembro
de 1942 faço estes autos conclusos ao M. M. Juiz
Miranda Rodrigues
O Secretario
[illegible]

2492/88

8-6

JUSTIÇA ESPECIAL
TRIBUNAL DE SEGURANÇA NACIONAL

Pronto para julgamento.
Justiça Federal, 2 Outubro 1942
Miranda Rodrigues

CONCLUSAO
Aos 10 de Outubro
de 1942 faço estes autos conclusos ao Exmo. Snr. Presidente do Tribunal.
O Secretario
[illegible]

Em mesa.
Rio Out. 10 de 1942
Barros Barreto

2492/89 E2

JUSTIÇA ESPECIAL
TRIBUNAL DE SEGURANÇA NACIONAL

Defere-se a exclusão de indiciados quando contra os mesmos não há elementos suficientes para a classificação do delito.

Vistos e relatados estes autos de processo n. 2492, em que são acusados Francisco Chagas da Silva e outros.

Atendendo a que o Ministério Público deixou de incluir na classificação do delito sete indiciados e compete ao Tribunal decidir sobre a exclusão dos mesmos do processo;

Atendendo a que os autos não oferecem elementos que justifiquem a inclusão dos indiciados em causa:

Acordam os Juizes do Tribunal de Segurança Nacional, por maioria de votos, deferir o pedido de exclusão do processo em relação a Pedro Barbosa, Manuel Ezequiel de Oliveira, Francisco Raimundo Cavalcanti, Luiz Braga Rocha, Juvêncio Pinto, Antonio Francisco Ferreira e Antonio Fernandes Lima.

Sala das Sessões, em 13 de outubro de 1942.

Presidente.

88

2492/90

J. E. — TRIBUNAL DE SEGURANÇA NACIONAL

2492

Certifico e dou fé que, nesta data, foi remetida para publicação, ao Diario da Justiça, o extrato da ata da 29a. sessão deste Tribunal, realizada em 13 do corrente. O referido é verdade. Rio de Janeiro, 14 de outubro de 1942.

O Secretario,

Certifico e dou fé que, nesta data, foi expedido o oficio nº 5096 ao Sr. Chefe de Policia do Estado do Ceará, comunicando a decisão deste Tribunal, em relação ao presente processo. O referido é verdade. Rio de Janeiro, 15 de outubro de 1942.

O Secretario,

Aos 16 dias do mês de outubro de 1942, faço juntada aos presentes autos do extrato da ata que se segue.

O Secretario,

2492/91

TRIBUNAL DE SEGURANÇA NACIONAL

Ata da 29ª sessão, em 13 de Outubro de 1942

Presidencia do Exmo Sr. Ministro Barros Barreto

Secretário, Sr. Otávio Moreira Menezes

A hora regimental, havendo número legal, foi aberta a sessão. Compareceram os Srs. Juizes, Pereira Braga, Raul Machado, Pedro Borges, Miranda Rodrigues e Bronides de Carvalho, e o procurador Mac Dowell da Costa.

J U L G A M E N T O

Processo n. 2492 - Ceará - Acusados, Francisco Chagas da Silva e outros - Relator, Juiz Miranda Rodrigues - Deferida a exclusão do processo quanto a Pedro Barbosa, Manuel Ezequiel de Oliveira, Francisco Raimundo Cavalcanti, Luiz Braga Rocha, Juvencio Pinto, Antonio Francisco Ferreira e Antonio Fernandes de Lima, por maioria de votos.

ORIGINAL ILEGÍVEL
Original difficult to read

2492/92

90

J. E. — TRIBUNAL DE SEGURANÇA NACIONAL

Certifico e dou fé que, nesta data, foi publicado no Diario da Justiça o extrato da ata da 29a. sessão deste Tribunal, realizada em 15 do corrente. O referido é verdade. Rio de Janeiro, 16 de outubro de 1942.

O Secretario,

REMESSA

Aos vinte e tres de outubro de 1942, faço remessa destes autos ao Exmo. Encarregado da Castação.

O Secretario

RECEBIMENTO

Aos vinte e tres de outubro de 1942, recebi estes autos da Secretaria do Tribunal em ___ volumes com a denuncia.

O Escrivão

REGISTRO

Certifico e dou fé que estes autos, contendo ___ folhas devidamente numeradas, foram registrados no Livro competente n.º 2, a fls. 73 sob n.º 367.

Rio, 23 de outubro de 1942

O Escrivão

2492/93 91

JUSTIÇA ESPECIAL
TRIBUNAL DE SEGURANÇA NACIONAL

CONCLUSÃO

Aos 24 de Outubro de 1942 faço estes autos conclusos ao M. M. Juiz Dr. Rodrigues.

O Escrivão

[illegible signature]

Expeça-se a precatória

Distrito Federal, 26 [illegible] 24 [illegible] 1942

Miranda Rodrigues

DATA

Aos 24 de Outubro de 1943 foram estes autos entregues pelo M. M. Juiz com despacho

O Escrivão

[illegible signature]

JUNTADA

Aos 24 de Outubro 4? junto a estes autos a copia que se segue.

O Escrivão

[signature]

ORIGINAL ILEGÍVEL
Original difficult to read

2492/94

92

J. E. — TRIBUNAL DE SEGURANÇA NACIONAL

Em 24 de outubro de 1942

Carta precatória que vai dirigida ao Exmo. Sr. Dr. Juiz de Direito da Vara Criminal da Comarca de Quixadá, Estado do Ceará.

O Capitão de Mar e Guerra Alfredo Miranda Rodrigues, Juiz do Tribunal de Segurança Nacional, ao Exmo. Sr. Dr. Juiz de Direito da Vara Criminal da Comarca de Quixadá, Estado do Ceará.

Depreco a V. Excia, na conformidade do que dispõe o art. 8º, do Decreto-lei 474, de 8 de Junho de 1938, que, sendo-lhe esta presente, indo por mim assinada, se digne V. Excia depois de apôr o seu "CUMPRA-SE", mandar citar, na fórma do art. 4º do mesmo decreto-lei, os acusados FRANCISCO CHAGAS DA SILVA e outros e proceder, em seguida, em audiência, à inquirição das testemunhas de defesa, se forem apresentadas, nomeando defensor aos acusados, revéis ou foragidos, se o não tiverem constituido. Feito o que, rogo a V. Excia devolver a presente precatória a êste Juizo. Dada e passada nesta Capital Federal, aos vinte e quatro dias do mês de outubro do ano de mil novecentos e quarenta e dois. Eu, escrivão o datilografei.

CAPITÃO DE MAR E GUERRA ALFREDO MIRANDA RODRIGUES
JUIZ DO TRIBUNAL DE SEGURANÇA NACIONAL

ORIGINAL EM CORES
Original in colour
ORIGINAL ILEGÍVEL
Original difficult to read

ORIGINAL ILEGÍVEL
Original difficult to read

ORIGINAL EM CORES
Original in colour

S.N.I. — SERVIÇO NACIONAL DE INFORMAÇÕES

SERVIÇO NACIONAL DE INFORMAÇÕES
CONFIDENCIAL
USO EXCLUSIVO DOS ÓRGÃOS DA COMUNIDADE DE INFORMAÇÕES

Rio de Janeiro, 25 de outubro de 1971.

Ofício nº 0183/71/AJG/ACG

Do Chefe da Assessoria Jurídica

Ao Senhor Chefe do Serviço Nacional de Informações

Assunto: Juntada de documentos

Tenho a honra de encaminhar a Vossa Excelência, para juntada aos autos do Processo nº 0183/71/AJG/ACG, os documentos abaixo relacionados, referentes à habilitação de Antônio Raymundo de Lucena, brasileiro, casado, Engenheiro Civil, residente e domiciliado nesta Capital, à Rua Dr. Nilo Peçanha nº 151, apto. 1.201, Edifício Rio Sul, Botafogo, nesta Capital, a fim de habilitar-se à matrícula no Curso de Informações, a ser realizado no período de 15 de novembro a 10 de dezembro do corrente ano, nesta Capital.

Atenciosamente,

O Escrivão

Antônio Cláudio da Costa Machado
Tenente-Coronel

JUNTADA

Aos vinte e cinco dias do mês de outubro de mil novecentos e setenta e um, nesta Capital, faço a juntada aos autos do Processo nº 0183/71/AJG/ACG, dos documentos abaixo relacionados, referentes à habilitação de Antônio Raymundo de Lucena, brasileiro, casado, Engenheiro Civil, residente e domiciliado nesta Capital, à Rua Dr. Nilo Peçanha nº 151, apto. 1.201, Edifício Rio Sul, Botafogo, nesta Capital, a fim de habilitar-se à matrícula no Curso de Informações, a ser realizado no período de 15 de novembro a 10 de dezembro do corrente ano, nesta Capital.

Eu, ... Escrivão, o datilografei.

2492/95 1 53

1943

Primeiro Cartorio

Juiso de Guixadá.

Carta precatoria dirigida ao Juiz de Direito de Guixadá pelo Exmo. Snr. Juiz do Tribunal de Segurança Nacional.

O Escrivão

Ad Carvalho

Autoação

Aos treze dias de março de mil novecentos e quarenta e três, faço autoamento, em meu cartorio, nesta cidade de Guixadá, da precatoria e de uma copia que a acompanha.

O Escrivão

Ad Carvalho

2492/96

57 2

JUSTIÇA ESPECIAL

TRIBUNAL DE SEGURANÇA NACIONAL

CARTÓRIO

RIO DE JANEIRO, D. F.

Em 24 de outubro de 1942

Carta precatória que vai dirigida ao Exmo. Sr. Dr. Juiz de Direito da Vara Criminal da Comarca de Quixadá, Estado do Ceará.

O Capitão de Mar e Guerra Alfredo Miranda Rodrigues, Juiz do Tribunal de Segurança Nacional, ao Exmo. Sr. Dr. Juiz de Direito da Vara Criminal da Comarca de Quixadá, Estado do Ceará.

Depreco a V. Excia, na conformidade do que dispõe o art. 8°, do Decreto-lei 474, de 8 de junho de 1938, que, sendo-lhe esta presente, indo por mim assinada, se digne V. Excia depois de apôr o seu "CUMPRA-SE", mandar citar, na fórma do art. 4° do mesmo decreto-lei, os acusados FRANCISCO CHAGAS DA SILVA e outros e proceder, em seguida, em audiência, à inquirição de testemunhas de defesa, se forem apresentadas, nomeando defensor aos acusados, reveis ou foragidos, se o não tiverem constituido. Feito o que, rogo a V. Excia devolver a presente precatória a êste Juizo. Dada e passada nesta Capital Federal, aos vinte e quatro dias do mês de outubro do ano de mil novecentos e quarenta e dois. Eu, [signature] escrivão o datilografei.

Alfredo Miranda Rodrigues

COMANDANTE ALFREDO MIRANDA RODRIGUES
JUIZ DO TRIBUNAL DE SEGURANÇA NACIONAL

Proc. n. 2492. 2492/97 1 Sr 2 Pres

J. E. — TRIBUNAL DE SEGURANÇA NACIONAL

Adjunto J.

CLASSIFICAÇÃO DO DELITO

O Representante do Ministério Público usando das atribuições do art. 3º do decreto-lei n. 474 e baseado no inquérito policial ora junto, classifica nas penas do art. 3º inciso 26 e incisos 8 e 9 do decreto-lei n. 431, os crimes de: FRANCISCO CHAGAS DA SILVA, DORALICE Viana ~~Chagas~~ DA SILVA, JOSÉ RODRIGUES DE LIMA, LUIZ GONZAGA MARQUES, FRANCISCO SOARES e JOÃO CEZAR VIEIRA, qualificados respectivamente a fls.

Os denunciados remanescentes da extinta Ação Integralista Brasileira, conservavam em suas residências, material de propaganda e símbolos daquela instituição proibida por disposição de lei. Articulavam-se atravez de boletins impressos, fls. e fls., os quais denotavam a preocupação de gerar dúvidas, e apreensões no seio da opinião pública, atribuindo às Autoridades Federais, as mais esdrúxulas e extravagantes atitudes. Visavam assim, concientemente divulgar notícias falsas, com o propósito de aproveitarem-se do confusionismo e da incompreensão instigada em detrimento do Governo do Presidente Getúlio Vargas.

Rio de Janeiro, 24 de setembro de 1942.

(a)

Eduardo Jara,
Procurador do Tribunal de Segurança Nacional.

Confére

Proc. n. 2492.

J. E. — TRIBUNAL DE SEGURANÇA NACIONAL

CLASSIFICAÇÃO DO DELITO

O Representante do Ministério Público usando das atribuições do art. 3º do decreto-lei n. 474 e baseado no inquérito policial ora junto, classifica nas penas do art. 3º inciso 26 e incisos 8 e 9 do decreto-lei n. 431, os crimes de: FRANCISCO CHAGAS DA SILVA, DORALICE Viana DA SILVA, JOSÉ RODRIGUES DE LIMA, LUIZ GONZAGA MARQUES, FRANCISCO SOARES e JOÃO CESAR VIEIRA, qualificados respectivamente a fls.

Os denunciados remanescentes da extinta Ação Integralista Brasileira, conservavam em suas residências, material de propaganda e símbolos daquela instituição proibida por disposição de lei. Articulavam-se através de boletins impressos, fls. e fls., os quais denotavam a preocupação de gerar dúvidas, e apreensões no seio da opinião pública, atribuindo às Autoridades Federais, as mais esdrúxulas e extravagantes atitudes. Visavam assim, conscientemente divulgar notícias falsas, com o propósito de aproveitarem-se do confusionismo e da incompreensão instigada em detrimento do Governo do Presidente Getúlio Vargas.

Rio de Janeiro, 24 de setembro de 1942.

(a)

Eduardo Jara,
Procurador do Tribunal de Segurança Nacional.

Confere

3
34

2492/98

Certidão

Certifico que expedi nesta data mandado para intimação dos acusados constantes do aludido mandado, entregando ao oficial de justiça Antonio Paulino de Sousa. Dou fé. Guixadá, 13 de março de 1943

O Escrivão

Francisco Adolfo de Carvalho

Juntada

Aos treze dias de março de mil
novecentos e quarenta e três, fa-
ço juntada do edital, digo do man-
dado em frente, devidamente cum-
prido.

O Escrivão
A. de Carvalho

2492/99

O Dr.Raimundo Garrido da Nobrega,Juiz de Direito da Comarca de Quixadá,por nomeação legal,etc.

Mando a qualquer oficial de justiça deste Juiso,a quem este for apresentado,indo por mim assinado,que em cum - primento do mesmo se dirija nesta cidade ás residencias de// Francisco Chagas da Silva,Doralice Viana da Silva,José Ro// drigues de Lima,Luiz Gonzaga Marques,Francisco Soares e Jo- ão Cezar Vieira,e sendo aí,ou em outro logar dentro do termo, os cite para se defenderem no processe crime classificado no art.3º inciso 26 e incisos 8 e 9 do decreto-lei n.431,apre - sentando testemunhas que conheçam dos fatos de que são acusa- dos,com as quais deverão comparecer na sala das audiencias// publicas deste Juiso,ás quatorze horas do dia dezeseis do mês de março corrente,onde serão ouvidas na forma da lei. O que// cumpra. Dado e passado nesta cidade de Quixadá,aos treze dias do mês de março de mil novecentos e quarenta e três. Eu, Fran cisco Rodrigues de Carvalho, Escrivão, o escrevi.

Raymundo Garrido da Nobrega
Tenente. Francisco Chagas da Silva

Certidão

Certifico que em cumprimento do mandado supra me dirigi nesta cidade ás casas de residencias de Francisco Chagas da Silva, Do ralice Viana da Silva, José

Rodrigues de Lima, Luiz Gonzaga Marques e João Cesar Vieira, e sendo ahi citei a todos por todo conteúdo do mesmo mandado do que declararam cientes deixando de citar o de nome Francisco Soares, por ser empregado da Rede de Viação Cearense, e não se encontrar aqui, e sim na cidade de Joazeiro, deste Estado. O referido é verdade dou fé.

Quixadá 13 de Março de 1943

Antonio Paulino de Sousa

Oficial de Justiça

2492/100 38-5

Arcavaro

Termo de audiencia

Aos dezeseis dias do mês de Março de mil novecentos e quarenta e três, nesta cidade de Cruzada, ás quatorze horas, na sala das audiencias publicas deste Juiso, onde se achava o Senhor Doutor Raimundo Garrido da Nobreza, Juiz de Direito da Comarca, comigo escrivão de seu cargo, presentes o Doutor José Crispino, Promotor de Justiça, e os acusados Francisco das Chagas da Silva, João Cezar Vieira, José Rodrigues de Lima, Luiz Gonzaga Marques e Dona Doralice Viana Silva, pelo porteiro dos auditorios José Acioli da Silva foi aberta a audiencia. Pelos acusados presentes foi declarado que não tinham advogado por não o permitir constitucional-o a situação financeira de cada um. Deante dessa declaração, o Juiz nomeou procurador dos mesmos o cidadão Coronel Firmo de Holanda Cavalcante, que já foi provisionado e exerceu as funções de promotor de Justiça da Comarca. Declararam ainda os mesmos acusados que tinham a apresentar como testemunhas de defeza Joaquim Gomes da Silva, Pedro Julio da Silva, estes dos acusados Francisco Chagas da Silva e de sua mulher, Dona Doralice Viana

da Silva e de Luiz Gonzaga Marques; João Batista Pinheiro do acusado João Cezar Vieira; Espaminondas Soares e José [illegible] e Silva, do acusado José Rodrigues de Lima. Disse então o Juiz que iriam ser tomados os depoimentos das testemunhas e mandou que ficassem as mesmas em logar isolado, onde nenhuma comunicação se podesse ter com elas. E como nada mais ocorresse na presente audiencia, lavrei o presente termo que vai assinado. Eu, Francisco Adelgizo de Carvalho, escrivão, o escrevi.

Raymundo Gomes da Nobrega
José Crispino
[illegible] Cavalcanti
Romario Chagas da Silva
João Cezar Vieira
José Rodrigues de Lima
Luiz Gonzaga Marques
Doralice Viana Silva.

Assentada

Aos dezesseis dias do mês de março de mil novecentos e quarenta e três, nesta cidade de [illegible], ás quatorze horas, na sala das audiencias publicas deste Juizo, onde se encontrava o Senhor Doutor Raimundo Gomes da Nobrega, Juiz de Direito da Comarca, comigo escrivão de seu cargo, presentes o Senhor Doutor José Crispino, Promotor de Justiça, o patrono dos acusados e os réus, passou o dito Juiz a tomar o depoimento das testemunhas pela maneira seguinte. Eu, Francisco Adelgizo de Carvalho, escrivão, o escrevi.

1ª testemunha

Joaquim Gomes da Silva, com trinta e nove anos de idade, casado, criador e agricultor, natural desta cidade e nela residente, não sabe ler e escrever. Aos costumes nada disse. Inquirida em seguida pelos fatos constantes da denuncia disse: Que efetivamente viu o denunciado Francisco Chagas da Silva e Doralice Viana da Silva vestidos na camisa verde; que relativamente ao denunciado Luiz Gonzaga Marques nunca viu o mesmo usar tal camisa verde; que nunca ouviu falar tivessem sido encontrados nas casas desses acusados papeis referentes á propaganda do integralismo, bem assim de como se propagassem os mesmos [illegible] [illegible] com o fim de [illegible]

nes a pessoa do Excelentissimo Senhor
Doutor Getulio Vargas. Dado a pala-
vra ao Doutor Promotor de Justiça,
as perguntas feitas respondeu a tes-
temunha: Que após os afundamen-
tos dos navios brasileiros, época
em que se verificou a prisão dos
denunciados, não ouviu se o
mentor nesta cidade tivesse à
policia desta localidade dado
uma batida nas casas de residen-
cia dos mesmos; que não ouviu
falar tivesse o então delegado de
policia desta cidade apreendido
camisas verdes, fotografias de
Plinio Salgado, pertencentes aos
mesmos denunciados; que o de-
poente encontrava-se naquele tem-
po residindo nesta cidade, o que
ainda hoje acontece, e somente
pode informar a respeito da de-
nuncia o fato da prisão dos
denunciados. Pelo dito Promotor
foi acrescentado que quanto ao
o depoimento da testemunha, por
desconhecer o estado de funciona-
lidade, notadamente quanto o
mesmo acima desconhecer, [illegible]
no por houvir dizer, da apreensão,
em poder dos mesmos acusados
dos objetos acima mencionados
pois que isto foi um fato do conhe-
cimento do publico em geral.

Dada a palavra ao defensor
dos acusados, às suas perguntas
disse a testemunha: Que desco-
nhece ao tempo da formação
do integralismo, se os acusados se
achavam filiados, mas que
a situação nesse tempo era um
pouco forte; que a denunciada
Doralice Vieira vinha em sua
casa, sómente apenas para visitar
as igrejas, ignorando que a mes-
ma fizesse propaganda do in-
tegralismo; que ha mais de dois
anos viu da mesma a tal ca-
misa verde; não sabe que a
acusada Doralice Vieira exerce
o magisterio publico neste Muni-
cipio [illegible] que
depois de fechado o nucleo integra-
lista nesta cidade e antes, nunca
viu qualquer dos denunciados
[illegible] armas; que os acusa-
dos são operarios e nunca viu
[illegible] nenhum praticado pelos
mesmos. Dada a palavra ao de-
poente, este declarou manter o
seu depoimento, por ser verdadeiro.
E como a testemunha nada mais disse
nem lhe foi perguntado, deu o
Juiz por encerrado o presente depoi-
mento, que, lido e achado conforme
vai devidamente assinado. Eu
Francisco Adolfo de Carvalho, escri-

[illegible] o juiz:
Raymundo [illegible] de Nobrega
Joaquim Xavier da Silva
José [illegible]
Fernando [illegible] Cavalcante
Doralice Viana Silva
Luiz Gonzaga Marques
Francisco Chagas da Silva
João Cesar Vieira
José Rodrigues de Lima

3ª testemunha

Pedro Julio da Silva com cincoenta e cinco anos de idade, casado, proprietario, natural desta cidade de Caririaçu e aqui residente, sabe ler e escrever. Aos costumes disse nada. Inquirida sobre o fato delituoso constante da denuncia respondeu: Que efetivamente Francisco Chagas da Silva, Doralice Viana da Silva eram integralistas, quanto ao denunciado Luiz Gonzaga Marques, que não residia nesta cidade e sim noutro Estado, ele depoente não sabe se o mesmo era integralista mas que era tido como tal; que a policia em algum tempo deu uma busca em casa dos dois primeiros e ai foram encontrados papeis velhos referentes ao integralismo, bem [illegible]

2492/103 121 8

[illegible] panfletos [illegible] ouvir dizer; que depois de fechada a [illegible] integralista [illegible] nenhuma propaganda faziam os denunciados sobre o integralismo; que sabe que os denunciados foram presos nesta cidade pelo delegado militar e remetidos presos para Fortaleza, em consequencia do torpedeamento dos três navios brasileiros, e que durante a busca nas residencias dos mesmos denunciados. Dada a palavra ao Doutor Promotor de Justiça, às suas perguntas respondeu a testemunha: Que não sabe [illegible] na residencia de qualquer dos denunciados, boletins ou impressos de propaganda [illegible] que como já disse, [illegible] da policia [illegible] encontrou tambem, alem de camisas verdes e documentos antigos, retratos de Plinio Salgado, isto na casa de residencia do denunciado Francisco Chagas da Silva. Dada a palavra ao defensor dos acusados, às suas perguntas respondeu a testemunha: Que efetivamente

ORIGINAL ILEGÍVEL
Original difficult to read

ta antes do fechamento da sede integralista, o integralismo era um partido político e registrado; que depois de fechado o sindicato integralista, nunca mais os denunciados exibiram mais nas as suas camisas verdes; que não tem os denunciados qualquer [illegible] ta, ... pois todos vivem do seu trabalho; que no exercício de suas funções de delegado não teve oportunidade de constatar atividades subversivas por parte dos acusados; que ele depoente ... acusados ... dispensado de ... entregamos a causa ... ..., por ser ... do ... ção, cujo requerimento foi deferido. Como a testemunha nada mais disse, nem lhe foi perguntado, pelo Juiz por este ... o ... termo, que ... depois de lido e achado conforme, vai assinado. Eu, Francisco Adão Carvalho, escrivão, o escrevi.

[illegible]
Pedro ... da Silva
José Crispim
[illegible]
Doralice Viana Silva
Luiz Gonzaga Marques
José Rodrigues Dima

2492/104

João Cesar Vieira
Francisco Chagas da Silva

Conclusão

Aos dezesseis dias de Março de mil novecentos e quarenta e três faço conclusos ao Senhor Doutor Juiz de Direito.
O Escrivão
Ad Carvalho

Nomeio defensor o Dr. Plinio Vieira Perdigão, por ter renunciado a função o ... cargo ... e ... Cavalcanti. Designo o dia 20 as 14 horas para continuação dos trabalhos.
Fortaleza 15/3/43
[illegible]

Data

Foram-me entregues na data supra.
O Escrivão
Ad Carvalho

Certidão

Certifico que intimei nesta data, fora de meu cartório, o Doutor Plinio Vieira Perdigão, bem como o Doutor José Crispim, Promotor de Justiça, e os acusados Francisco

Chagas da Silva; João Cezar Vieira, Dorotheu Vianna Silva, Luiz Gonzaga Marques e José Rodrigues Lima, estes todos os constantes do despacho proferido retro pelo Senhor Doutor Juiz de Direito da Comarca, do que ficaram cientes. Dou fé. Guixadá, 18 de Março de 1943
O Escrivão
Francisco Adolfo de Carvalho

Assentada

Aos onze dias do mês de março de mil novecentos e quarenta e três, nesta cidade de Guixadá, ás quatorze horas, na sala das audiencias publicas deste Juizo, onde se achava o Senhor Doutor Raimundo Carrido da Nobrega, Juiz de Direito da Comarca, comigo escrivão de seu cargo, presentes os Doutores José Crispino, Promotor de Justiça, e Primo Vieira Rodrigues, defensor dos acusados e estes, passou o Senhor Doutor Juiz de Direito a inquirir as testemunhas pela maneira seguinte. Eu, Francisco Adolfo de Carvalho, escrivão, fiz este termo.

2ª Testemunha

2492/105 103 10
F. Carvalho

Epaminondas Soares, com quarenta e cinco anos de idade, casado, comerciante, natural de Redenção, deste Estado, e residente nesta cidade, sabe ler e escrever. Aos costumes disse nada. Inquirida sobre o fato de que trata a denuncia, respondeu: Que sabe que os denunciados João Cezar Vieira e José Rodrigues de Lima eram integralistas e faziam do nucleo desta cidade; que sabe que a policia deu uma busca nas casas dos aludidos acusados e nada encontrou; que sabe que os mesmos foram presos pela policia e remetidos para a cadeia publica da Capital do Estado; que nunca ouviu falar que os mesmos fizessem propaganda em beneficio de sua ideologia ou mesmo contra o governo da Republica. Dada a palavra ao Doutor Promotor de Justiça ás suas perguntas respondeu a testemunha: Que conforme já disse os denunciados João Cezar Vieira e José Rodrigues Lima foram presos pelo citado delegado de policia desta cidade, após a divulgação da noticia do torpedeamento de três navios brasileiros, e o motivo da prisão foi serem os mesmos dada

rado na policia que pertenceram
à ação integralista brasileira, hoje ex-
tinta, e conservavam ainda o mes-
mo ideal; que, como já declarou,
não se lembra se ouviu comenta-
rios de haver sido encontrado
em poder dos dois já referidos de-
nunciados, qualquer livro ou
qualquer insignia pertencente
aos adeptos integralistas refe-
ridos. Dada a palavra ao Dou-
tor Plinio Vieira Perdigão, defen-
sor dos acusados, às suas per-
guntas respondeu a testemunha:
Que não sabe, digo, que sabe
que os mesmos acusados eram
integralistas, mas que depois do
fechamento da séde integralis-
ta, sabe que os mesmos deixa-
ram a atividade partidaria;
que se a policia agora prendeu
os acusados, foi porque teve
ordem superior, mas acha ele depo-
ente que não se justifica a ação
da policia; que os acusados
por ocasião do torpedeamento dos
três navios brasileiros, não demons-
traram por isso alegria ou satis-
fação. E como a testemunha nada
mais disse nem lhe foi perguntado,
deu o juiz por encerrado seu depoi-
mento que, lido e achado conforme
vai assinado. Eu, Francisco Adolfo

de Carvalho, escrivão, o escrevi.
Raymundo Gomes de Veloso
Esperidião do Sá
José [illegible]
[illegible]
Doralice Viana Silva.
José Rodrigues Lima
Luiz Gonzaga Marques
João Cesar Vieira
[illegible] Chagas da Silva

4ª Testemunha

José Alencar e Silva, com qua-
renta e dois anos de idade, casa-
do, funcionario publico, natural
de Pacatuba deste Estado, residen-
te nesta cidade, sabe ler e escre-
ver. Aos costumes disse nada. In-
quirida sobre o fato delituoso de
que trata a denuncia, respondeu:
Que quando chegou nesta cidade
a séde do integralismo já estava
fechada, mas ouviu falar que
os denunciados João Cezar Viei-
ra e José Rodrigues de Lima faziam
parte do mesmo; que sabe que
a policia deu uma busca nas casas
dos mesmos, nada encontrando de
propaganda do integralismo; que
nunca ouviu falar tivessem os
mesmos feito propaganda sobre
o integralismo bem como nenhuma
referencia lhe consta tenham os

2492/107

mesmos fiés às autoridades. Dada a palavra ao Doutor Promotor de Justiça, às suas perguntas respondeu a testemunha: Que sabe de conhecimento proprio que os denunciados João Cezar Vieira e José Rodrigues Lima foram presos pela autoridade de policia desta cidade, após o afundamento dos três navios brasileiros; que não ouviu falar tivesse a policia àquele tempo encontrado nas residencias de João Cezar Vieira e José Rodrigues de Lima, fotografia de Plinio Salgado, camisas verdes, ou qualquer outro objeto do integralismo, só o tendo sabido quanto aos demais denunciados. Dada a palavra ao defensor dos acusados às perguntas do mesmo a testemunha respondeu: Que não sabe do motivo que justificasse a prisão dos acusados; que não ouviu dizer que os mesmos manifestassem satisfação pelo afundamento dos três navios brasileiros; que sabe que os mesmos não continuavam a adotar as idéas integralistas. E como a testemunha nada mais disse nem lhe foi perguntado, deu o Juiz por encerrado o presente depoimento que lido e achado conforme, vai assinado. Eu Francisco Borges de Carvalho, escrivão,

o escrevi.

Raymundo Jacinto da Veloga
José Adauto e Ortiz
José Cruz Pires
Alves Veronildo
Doralice Viana Silva
José Rodrigues Lima
Luiz Gonzaga Marques
João Cesar Vieira
Francisco Chagas da Silva

Conclusão

E logo faço conclusos ao Senhor Doutor Juiz de Direito.
O Escrivão
A de Carvalho

Conclusos

Devolva-se ao juiz deprecante.
Sem custas pela natureza do feito.
Guaxada, 20/3/43
R. Jacinto da Veloga

Data

Foram-me entregues na data supra.
O Escrivão
A de Carvalho

Remessa

E na mesma data faço remessa destes autos ao Exmo. Snr.

Doutor Juiz do Tribunal de Segurança Nacional.
O Escrivão
Adolfo Carvalho
[illegible]

2492/108

106

JUSTIÇA ESPECIAL
TRIBUNAL DE SEGURANÇA NACIONAL

VISTA

A 15 de [illegible]
de [illegible] estes autos com vista ao Dr.
Procurador
O Escrivão
[illegible]

Ciente. Requeiro o prosseguimento do feito.
Rio - 17-5-1943.
Eduardo Jara
Proc.

DEVOLUÇÃO

Aos 17 de [illegible] de 193 [illegible]
[illegible]
[illegible]
O Escrivão
[illegible]

CONCLUSÃO

Aos 17 de Maio de 1943, faço estes autos conclusos ao M. M. Juiz

O Escrivão

Nomeio o Dr. Pedro de Oliveira Braga defensor dos acusados.

Distrito Federal, 17 maio 1943

Miranda Rodrigues

DATA

Aos 17 de Maio de 1943 me foram estes autos entregues pelo M. M. Juiz com o despacho supra

O Escrivão

CERTIDÃO

Certifico que dei ciencia ao Dr. Defensor do despacho supra.

Rio 7/5/43

O Escrivão

2492/409

107

JUSTIÇA ESPECIAL
TRIBUNAL DE SEGURANÇA NACIONAL

CONCLUSÃO

Aos 17 de Maio de 1943, faço estes autos conclusos ao M. M. Juiz

O Escrivão

Designo o dia 26 as 13h 30m para audiencia de julgamento.

Distrito Federal, 24 de maio de 1943

Miranda Rodrigues

DATA

Aos 24 de Maio de 1943 foram estes autos entregues pelo M. M. Juiz com o despacho supra

O Escrivão

CERTIDÃO

Certifico que dou direcção aos Dr. Procurador e Defensor do [illegible] [illegible]

Rio 25/5/43

O Escrivão

[illegible]

2492/110

108

JUSTIÇA ESPECIAL
TRIBUNAL DE SEGURANÇA NACIONAL

TERMO DE AUDIENCIA NA FORMA

ABAIXO:-

Aos vinte e seis de Maio de mil novecentos e quarenta e tres, neste Distrito Federal, no Tribunal de Segurança Nacional, na sala de audiências do Juiz, Capitão de Mar e Guerra, Alfredo Miranda Rodrigues, onde o mesmo se achava com o Procurador, Dr. Eduardo Jara, comigo escrivão adeante declarado, sendo aí, às treze e trinta aberta a audiência para julgamento de Francisco Chagas da Silva, Doralice Viana da Silva, José Rodrigues de Lima, Luiz Gonzaga Marques, Francisco Soares e João Cezar Vieira. Presente o Dr. Pedro de Oliveira Braga, advogado nomeado para defender os acusados e com a palavra o representante do Ministerio Publico, disse: que mantem a classificação de delito de fls., pedindo a condenação dos denunciados, nas penas referidas na Classificação de delito. Em seguida com a palavra o Dr. Advogado disse: que embora o M.M. Juiz deprecado tivesse nomeado defensor aos acusados estes não apresentaram nenhum defesa escrita nem outro qualquer meio de prova além das testemunhas oferecidas pelos acusados que pudesse alicerçar a sua defesas. É dificil nesta audiência como advogado dos acusados procurar justificar ou demonstrar a improcedencia da acusação cabalmente sem outros elementos de provas que me viessem as mãos até hoje. Assim resta nesta audiência salientar que é estranhavel que as testemunhas ouvidas na precatoria na sua maioria não viessem a saber com segurança sobre a apreensão dos documentos referidos, isto é que diz terem sido encontrados em casa dos acusados. Estranhavel porque como sabemos nas cidades pequenas o fato da importancia dos que relatam estes autos tornam-se imediatamente conhecidos de toda a população que tecem geralmenrte os mais desencontrados comentarios a respeito. Assim chegamos a conclusão de que as testemunhas arroladas no inquerito e as testemunhas ouvidas na precatoria estão em conflito, estabelecendo uma seria duvida no espirito

espirito do Julgador. Assim espera que o M.M. Juiz que muito bem examinou estes autos e sabe perfeitamente pesar o merecimento de cada depoimento por certo já terá formado a sua convicção a respeito desse caso e a defesa espera que seja pela improcedencia da acusação, pela duvida que se encontra nos autos. E assim pede a absolvição dos acusados por deficiencia de provas. Em seguida passou o M.M. Juiz a proferir a sentença de fls. em que condena Francisco Soares a pena de dois anos de prisão, gráu minimo do inciso 9/° do art.3° do Decreto-Lei n°431, de 1938.e absolve por deficiencia de provas os acusados Francisco Chagas da Silva, Doralice Viana da Silva, José Rodrigues de Lima,Luiz Gonzaga Marques e João Cezar Vieira, apelando na forma da lei, na parte absoluteria, para o Tribunal Pleno. O Dr. Procurador apelou da sentença, assim como o Dr. Advogado na parte condenatoria. E por nada mais haver mandou o M.M. Juiz encerrar este que assina com os presentes.Eu, Escrivão o escrevi.E eu, Escrivão, o subscreve.

2492/111

Processo n°2.492
Ceará

109

JUSTIÇA ESPECIAL
TRIBUNAL DE SEGURANÇA NACIONAL

A.P.C

SENTENÇA

Condena-se o acusado, integralista confesso, em poder do qual foram apreendidos boletins e circulares de propaganda recentes, e absolvem-se os demais cujas atividades subversivas, previstas no Dec-lei 431, não ficaram devidamente provadas.

FRANCISCO CHAGAS DA SILVA, DORALICE VIANA DA SILVA, JOSÉ RODRIGUES DE LIMA, LUIZ GONZAGA MARQUES, FRANCISCO SOARES e JOÃO CESAR VIEIRA são classificados como incursos nas penas previstas no art.3°, incisos 8° e 9° do Decreto-Lei 431, de 1938.

Consta da Classificação do delito de fls.:

"Os denunciados remanescentes da extinta Ação Integralista Brasileira, conservavam em suas residencias, material de propaganda e simbolos daquela instituição proibida por disposição de lei. Articulavam-se atravez de boletins impressos, fls. e fls., os quais denotavam a preocupação de gerar duvidas, e apreensões no seio da opinião pública, atribuindo as Autoridades Federais, as mais esdruxulas e extravagantes atitudes. Visavam assim, concientemente divulgar noticias falsas, com proposito de aproveitarem-se do confusionismo e da incompreensão instigada em detrimento do Governo."

II - O inquerito policial foi instaurado em virtude da portaria de fls.2, do Sr. Delegado Especial de Policia de Quixadá, nele prestando declarações varias testemunhas além de 14 indiciados qualificados.

Conforme se verifica pelas queixas de fls. 5,6 e 9, as atividades politico partidarias dos acusados causaram certo desassossego na população de Quixadá.

III - Pela promoção de fls., o Dr. Procurador requereu a exclusão dos seguintes indiciados: Pedro Barbosa, Manoel Ezequiel de Oliveira, Francisco Raimundo Cavalcanti, Padre Luiz Braga Rocha, Juvencio Brito, Antonio Francisco Ferreira e Antonio Fernandes Lima contra os quais nada foi apurado, sendo deferido, por maioria de votos, por acordão de 13 de Outubro, do Tribunal Pleno.

IV - Expedida em 24 de Outubro a carta precatoria ao Exmo. Sr. Dr. Juiz de Direito da Comarca de Quixadá, só a 13 de Março do corrente ano foi expedido o mandado de citação, conforme se

2492/112

110

JUSTIÇA ESPECIAL
TRIBUNAL DE SEGURANÇA NACIONAL

verifica a fls., sem que conste no processo o motivo de tão grande demora, contrariamente ao estabelecido no Decreto-Lei 474.

V - Conforme se verifica pelos documentos de fls. 72 a 75 e do auto de busca e apreensão de fls. 71, Francisco Soares tinha em seu poder circulares recentes, o que mostra a continuidade de ação do Partido Integralista apesar do que dispõe o art.1º do Decreto-Lei 37, de 2 de Dezembro de 1937.

ISTO POSTO, e

Considerando provado pelo depoimento dos acusados e material apreendido, que os mesmos conservam ainda suas ideias integralistas, constituindo isto para as instituições vigentes um perigo em estado potencial, pronto a se manifestar quando se apresentar oportunidade;

Considerando que, embora a maioria do material de propaganda integralista apreendido, seja anterior ao Decreto-Lei 37, de 2 de Dezembro de 1937, existem entretanto circulares recentes, apreendidas em poder de Francisco Soares;

Considerando assim provado que o acusado Francisco Soares incidiu nas penas previstas no inciso 9º do art.3º do Decreto-Lei 431, em que foi classificado;

Considerando deficiênte a prova colhida quanto a ação subversiva dos demais acusados:

Resolvo condenar FRANCISCO SOARES a pena de 2 anos de prisão, gráu minimo do art.3º, inciso 9º do Dec-Lei 431, de 1938, na ausencia de agravantes e admitida a regular vida pregressa do mesmo; absolver, por deficiencia de provas os demais acusados.

Na forma da lei, recorro da presente decisão, na parte absolutoria, para o Tribunal Pleno.

Expeça-se o competente mandado de prisão.

Distrito Federal, 26 de Maio de 1943.

Alfredo Miranda Rodrigues

Alfredo Miranda Rodrigues
Juiz do Tribunal de Segurança Nacional./.

DATA

Aos 16 de [illegible]
de 193[illegible], nestes autos entregues pelo M. M. Juiz
com o d[illegible]

O Escrivão

[illegible]

JUNTADA

Aos 16 de [illegible]
de 193[illegible] a fls. a estes autos.

[illegible]

O Escrivão

[illegible]

ORIGINAL ILEGÍVEL
Original difficult to read

2492/113

J. E. — TRIBUNAL DE SEGURANÇA NACIONAL

Em 26 de Maio de 1943

Exmo. Sr. Dr. Secretario de Segurança Publica do Estado do Ceará

Para os devidos fins, remeto a V.Excia., junto a êste, o mandado de prisão expedido contra FRANCISCO SOARES, condenado por êste Juizo no processo nº 2.492, originario de Quixadá, nesse Estado.

Valho-me do ensejo para apresentar a V.Excia. os meus protestos de estima e consideração.

Alfredo Miranda Rodrigues
Juiz do Tribunal de Segurança Nacional.

ORIGINAL ILEGÍVEL
Original difficult to read
PÁGINA(s) SEGUINTE(s) EM BRANCO

2492/114

112

JUSTIÇA ESPECIAL

TRIBUNAL DE SEGURANÇA NACIONAL

CONCLUSÃO

Aos 27 de Janeiro

de 1943 faço estes autos conclusos ao M. M. Juiz

O Escrivão

A' Secretaria

do Tribunal Federal, 27 de Janeiro de 1943

Miranda Rodrigues

DATA

Aos 27 de Janeiro

de 1943 foram estes autos entregues pelo M. M. Juiz

com o despacho

O Escrivão

REMESSA

Aos 27 de Janeiro

de 1943 é feita remessa destes autos á Secretaria do

Tribunal.

O Escrivão

2492/115

JUSTIÇA ESPECIAL
TRIBUNAL DE SEGURANÇA NACIONAL

RECEBIMENTO

Aos 27 de maio de 1943 [illegible] escrivão [illegible] Farydo [illegible] 1 [illegible]

O Secretario
C. Castelo Branco

CONCLUSÃO

Aos 3 de Junho de 1943 faço estes autos conclusos ao Exmo. Sr. Presidente do Tribunal

O Secretario
C. Castelo Branco

Julgamento na 1a. Sessão
Designo relator o Exmo. Juiz
Pedro Borges.
Rio, Junho 3 de 1943
[illegible]
Presidente

CONCLUSÃO

Aos 4 de Junho de 1943 faço estes autos conclusos ao M. M. Juiz
Pedro Borges
O Secretario
C. Castelo Branco

Vista, peço dia.
Rio/16/6/1943.
[illegible]

CONCLUSÃO

Aos 26 de Junho de 1943 faço estes autos conclusos ao Exmo. Sr. Presidente do Tribunal

O Secretario
C. Castelo Branco

Em mesa.
Rio Junho 26 de 1943
[illegible]

2492/116

ESTADO DO CEARÁ

Secretaria de Policia e Segurança Publica

I. O. 23.827

N. 2551

Ref. 3449

leó

Fortaleza, 26 de junho de 1943

Nos autos. D. 17/8/43
Miranda Rodrigues

Senhor Juiz

Acuso o recebimento do oficio nº 4668, de 26 de maio ultimo, com que V.Excia. remeteu um mandado de prisão expedido contra Francisco Soares, e comunico-lhe que, em 23 do mês andante, foi o mesmo recolhido á Casa de Detenção, desta Capital, para cumprimento da pena de prisão a que foi condenado, como incurso no grau minimo do artº 3º, inciso 9º do decreto-lei nº 431, de 1938.

Apresento a V.Excia. os protestos de minha alta consideração e apreço.

José Inácio de Barros

Coronel Comandante da Força Policial, respondendo pelo expediente da Secretaria de Policia e Segurança Publica

Ao Exmo. Sr. Capitão de Mar e Guerra Alfredo Miranda Rodrigues,
D.D. Juiz do Tribunal de Segurança Nacional.

2492/117

Confirma-se a sentença apelada, quando são procedentes os seus fundamentos.

Vistos e examinados os presentes autos de apelação n. 1459, em que são apelantes o Juizo, de ofício, Francisco Soares e o Ministério Público, e apelados Francisco Chagas da Silva, Doralice Viana da Silva, José Rodrigues de Lima, Luiz Gonzaga Marques, João Cesar Vieira, o Ministério Público e Francisco Soares.

Considerando que a sentença apelada bem apreciou a prova dos autos, a que aplicou o direito correspondente:

Acordam os Juizes do Tribunal de Segurança Nacional, por maioria de votos, negar provimento às apelações, para confirmar a sentença apelada.

P.R.

Sala das Sessões, em 29 de junho de 1943.

Presidente.

Pedro Borges - Relator.

2492/118

J. E. — TRIBUNAL DE SEGURANÇA NACIONAL

CERTIFICO e dou fé que, nesta data, foi remetida ao Diário da Justiça a ata da 19ª sessão deste Tribunal, realizada em 29 de Junho de 1943. O referido é verdade.

Rio de Janeiro, 1º de Julho de 1943.

O SECRETÁRIO,

CERTIFICO e dou fé que, nesta data, foi expedido o oficio n. 5530 ao Exmo. Sr. Chefe de Policia do Estado de Goiaz — comunicando a decisão deste Tribunal, em relação ao presente processo. O referido é verdade.

Rio de Janeiro, 1º de Julho de 1943.

O SECRETÁRIO,

Aos 1º de Julho de 1943, junto aos autos o extrato da ata que se segue.

O SECRETÁRIO,

Imp. Nacional — 14.210

2492/119

J. E. — TRIBUNAL DE SEGURANÇA NACIONAL

TRIBUNAL DE SEGURANÇA NACIONAL

Extrato da ata da **19a.** sessão, em **29** de **junho** de 194**3**

Presidência do Exmo. Sr. **Ministro Barros Barreto**

Secretário, Sr. **Otávio Moreira de Menezes**

À hora regimental, havendo número legal, foi aberta a sessão. Compareceram os Srs. Juizes **Raul Machado, Pedro Borges, MirandaRodrigues e Eronides de Carvalho, e o Procurador Leite e Oiticica. Deixou de comparecer, por motivo justificado, o Juiz Pereira Braga.**

JULGAMENTO

Apelação n. 1459, no processo 2492 do Ceará - Apelantes, ex-officio, Francisco Soares e Ministério Público - Apelados, Francisco Chagas da Silva, Doralice Viana da Silva, José Rodrigues de Lima, Luiz Gonzaga Marques, João Cesar Vieira, Ministério Público e Francisco Soares - Relator, Juiz Pedro Borges - Impedido o Juiz Miranda Rodrigues - Negou-se provimento, por maioria de votos.

Imp. Nacional — 14.212

2492/120

J. E. — TRIBUNAL DE SEGURANÇA NACIONAL

CERTIFICO e dou fé que, nesta data, foi publicada no Diário da Justiça, a ata da 19ª sessão deste Tribunal, realizada em 22 de Junho 943. O referido é verdade. Rio de Janeiro, ... de Junho de 194 3.

O SECRETÁRIO,

Imp. Nacional — 14.212

PÁGINA(s) SEGUINTE(s) EM BRANCO